

# **Notatnik ogrodnika**

**Tomasz Jan Nowak  
Hanna Grzeszczak-Nowak**

**Tom XV**

***Rhododendron***

**Wojśławice, 2021**

# **Notatnik ogrodnika**

**Tomasz Jan Nowak  
Hanna Grzeszczak-Nowak**

**Tom XV**

*Rhododendron*

**Różanecznik**

**Wojśławice, 2021**

Copyright © Kawonszamot  
All reserved rights

Tekst i opracownie merytoryczne:

Tomasz Jan Nowak  
58-230 Niemcza ul. Wojsławice 3

Hanna Grzeszczak-Nowak  
Uniwersytet Wrocławski Ogród Botaniczny Arboretum Wojsławice  
58-230 Niemcza ul. Wojsławice 2

Projekt graficzny, skład i łamanie:  
Tomasz J. Nowak

ISBN 000-00-000000-0-0

© Kawonszamot  
58-230 Niemcza ul. Wojsławice 3  
e-mail: nowaktj@nowaktj.pl

Druk i oprawa:  
Colorand Photobook 190, Zaczernie, 36-062 Zaczernie  
Nakład:  
jednostkowy nie przeznaczony do sprzedaży

Niemcza, Wojsławice, 2021

Cytowanie:  
Nowak T.J., Grzeszczak-Nowak H., 2021. Notatnik ogrodnika *Rhododendron*. Kawonszamot, Wojsławice, T.XV. -160 s.

## **Rhododendron** L. 1753– Różanecznik i azalia, rodzina Ericaceae – wrzosowate (rododendron, polanka = azalia, różaniec = różanecznik)

Według obecnej klasyfikacji botanicznej do rodzaju należy 708 gatunków (D. Chamberlain i inni 1996). Według innych autorów ponad 1000. Występują na naturalnych stanowiskach w górskich rejonach, głównie na półkuli północnej – od strefy arktycznej do gór tropików, czyli po Malezję i Austalię na południu. Trzy ośrodki azjatyckie– wschodnie Himalaje i południowo-zachodnie Chiny, tropikalne wyspy Archipelagu Malajskiego wraz z Nową Gwineą i Filipinami oraz wyspy japońskie – są głównymi rejonami rozpowszechnienia i różnorodności rodzaju *Rhododendron*. Amerykę Północną zasiedla 26 gatunków, Europę wraz z Azją Mniejszą i Kaukazem reprezentuje 9 gatunków. Dwa gatunki występują ponadto w północno-wschodniej Australii. W Polsce na naturalnych stanowiskach rosną dwa: *Rhododendron luteum* Sweet 1830 – azalia żółta i *Rhododendron tomentosum* (Stokes) Harmaja var. *tomentosum* 1990 – bagno zwyczajne oraz prawdopodobnie zdziczały *Rhododendron ferugineum*. W uprawie mamy około 200 taksonów „botanicznych” oraz ponad 1000 odmian. Rośliny z tej rodziny są to krzewinki, krzewy i drzewa o pączkach zróżnicowanych na wegetatywne i kwiatowe. Liście mają sezonowe, dwusezonowe lub wielosezonowe różnej wielkości, od kilku mm, np.

w podsekcji Lapponica, do 70 cm u *Rhododendron sinogrande*, zwykle całobrzegie, nagie lub pokryte włoskami, z gruczołkami, tarczkami lub bez nich. Kwiaty są zwykle 5-krotne, zrosłopłatkowe lub z głęboko wciętą koroną, owadopylne (głównie zapylane przez trzmiele) lub samopylne. Korona od 1 do 15 cm średnicy, różnej barwy i kształtu – dzwonkowata, lejkowata, rurkowata lub talerzykowata, szybko opada po przekwitnięciu. Kwiaty występują rzadko pojedynczo, np. u *Rhododendron forrestii*, zwykle są zebrane w szczytowych wielokwiatowych baldachogronach, np. u *Rhododendron occidentale* do 54 kwiatów. Owocem jest zdrewniała torebka pękająca wzdłuż ścian pomiędzy komorami, z licznymi drobnymi nasionami.

**Uprawa:** Różaneczniki są trudne w uprawie. Rosną w warunkach naturalnych w regionach o bardzo wysokich opadach rocznych, przekraczających dwukrotnie ilość opadów w Polsce, stąd konieczność zapewnienia im częstego podlewania i zraszania, ale nie zalania podłoża. Różaneczniki o liściach wielosezonowych wymagają także intensywnego nawodnienia tuż przed zimą (!). Ich duże zapotrzebowanie na wodę wynika stąd, że mają płytki system korzeniowy, zbudowany z cienkich i licznych korzeni przerastających niewielką objętość gleby, co uniemożliwia roślinom czerpanie wody z głębszych warstw gleby. Woda do podlewania powinna być bardzo miękka, nie zawierać związków wapnia (0–4° n wg niemieckich jednostek twardości wody; 1 milival = 2,8°n). Rośliny z rodzaju *Rhododendron* wymagają stanowisk cienistych lub półcienistych; najlepiej rosną pod okapem drzew o głębokim systemie korzeniowym i bez odrośli. Różaneczniki i azalie o liściach dwusezonowych wymagają miejsc zacisznych i ciepłych, osłoniętych zarówno od mroźnego zimowego wiatru (!), jak i letniego – suchego i gorącego. Wymagania azalii o liściach sezonowych i niektórych drobnolistnych różaneczników karłowatych są mniejsze i dobrze rosną także na stanowiskach słonecznych. Różaneczniki i azalie wymagają gleb kwaśnych o pH 4,0–6,0 (!), próchnicznych, przepuszczalnych i umiarkowanie stale wilgotnych. Nieodpowiednie są gleby bardzo ciężkie, zbite i mokre. Przed sadzeniem roślin należy glebę ogrodową wymieszać z torfem kwaśnym (torf wysoki) oraz dodatkowo z igliwem sosnowym, świerkowym lub (i) przekompostowaną korą drzew iglastych, liśćmi dębowymi, dobrze rozłożonym obornikiem bydlęcym lub przekompostowanymi trocinami z dodatkiem nawozów azotowych. Głębokość warstwy podłoża, w które sadzimy różaneczniki (także inne rośliny z rodziny wrzosowatych, takie jak: kalmia, pieris, enkiant, powinna wynosić 40–60 cm. Należy je przygotować kilka miesięcy przed posadzeniem roślin, a gdy już osiadły, powinno być miękkie i ugiąć się pod butami. W tak przygotowane podłoże możemy posadzić krzewy, najlepiej w okresie od połowy marca do maja lub od początku września do połowy października (nie późną jesienią). Zaleca się sadzić je w dużych grupach (nie pojedynczo), Przed sadzeniem należy całą bryłę korzeniową zanurzyć do naczynia z wodą na tak długo, aż z podłoża przestaną się wydobywać bańki powietrza. Ze względu na bardzo delikatny

i płytki system korzeniowy po posadzeniu nie wolno gleby wokół nich udeptywać butami, a jedynie lekko docisnąć i obficie podlać. Wskazane jest systematyczne zraszanie całych krzewów. U roślin z dużą liczbą pąków kwiatowych należy część z nich wyłamać pozostawiając sobie 1–3 do oceny. Gleby wokół roślin nie należy przekopywać ani odchwaszczać za pomocą motyczki (chwasty należy usuwać ręcznie). Konieczne jest systematyczne, najlepiej przed zimą, coroczne ściółkowanie powierzchni wokół roślin, które chroni system korzeniowy przed wysuszeniem, przemarzeniem i przegrzaniem. Do tego celu możemy używać przekompostowaną korę sosnową i (lub) przefermentowany obornik bydlęcy, ściółkę leśną, torf kwaśny, słomę, wióry drzewne, sieczkę, liście dębowe lub bukowe. Po przekwitnięciu zaleca się usunąć (wyłamać) wszystkie torebki nasienne przed ich dojrzewaniem.

**Nawożenie:** na zwilżone podłoże można stosować fizjologicznie kwaśne nawozy mineralne (siarczan amonowy 20%, siarczan potasowy 50% lub superfosfat 18%), specjalne nawozy do

różaneczników, ściółkować glebę starym obornikiem bydlęcym, świńskim lub końskim (nie ptasim) i przykryć ją korą, podlewać rozcieńczoną gnojówką bydlęcą (nie gnojowicą). Ostatnie nawożenie powinniśmy wykonać do końca czerwca. Niepowodzenia w uprawie spowodowane są głównie zbyt wysokim pH gleby, za rzadkim podlewaniem i zraszaniem roślin oraz nieodpowiednim doborem gatunków i odmian do naszych warunków klimatycznych.

**Mrozoodporność:** Wytrzymałość różaneczników na niskie temperatury jest różna u poszczególnych gatunków i odmian. Taksony o mrozoodporności: do  $< -15^{\circ}\text{C}$  i  $-18^{\circ}\text{C}$  nie nadają się do szerszej uprawy w Polsce i mogą być sadzone jedynie w kolekcjach specjalistycznych, w najcieplejszych rejonach Polski Zachodniej (I \*), na dobrze wybranych stanowiskach i starannie okrywane oraz dodatkowo ściółkowane przed zimą, do  $-20,5^{\circ}\text{C}$  mogą być uprawiane w najcieplejszych rejonach w I strefie, na dobrych stanowiskach i bardzo starannie okrywane oraz dodatkowo ściółkowane przed zimą, do  $-23^{\circ}\text{C}$  mogą być uprawiane w I strefie, pod warunkiem okrywania roślin i dodatkowego ściółkowania przed zimą, oraz w Polsce Środkowej (II) z zaleceniami jak dla  $-20,5^{\circ}\text{C}$  oraz w Polsce Południowo-Wschodniej (IV) z zaleceniami jak dla  $-18^{\circ}\text{C}$ , do  $-26^{\circ}\text{C}$  mogą być uprawiane w I, II, IV strefie, pod warunkiem dodatkowego ściółkowania przed zimą, w górach (V) z zaleceniem okrywania i ściółkowania oraz w Polsce Północno-Wschodniej (III) z zaleceniami jak dla  $-18^{\circ}\text{C}$ , do  $-29^{\circ}\text{C}$  mogą być uprawiane w I, II, IV oraz III i V strefie – pod warunkiem dodatkowego ściółkowania przed zimą,  $> -29^{\circ}\text{C}$  mogą być uprawiane w całej Polsce. (\* Za: T. Bojarczuk, W. Bugała i H. Chylarecki 1980 r., którzy dla drzew i krzewów uprawianych w Polsce, wyodrębnili pięć stref klimatycznych, dzieląc Polskę na rejony: I – zachodni, II – przejściowy, III – wschodni, IV – podgórski, V – górski). W europejskiej praktyce ogrodniczej przyjęto podział na strefy stosowany w USA. Winniśmy wiedzieć, że w Polsce mamy wyodrębnione strefy: 5b (od  $-26,0^{\circ}\text{C}$  do  $23,4$ ); 6a (od  $23,3$  do  $20,6$ ); 6b (od  $20,5$  do  $17,8$ ); 7a (od  $17,7$  do  $15,0$ ) i najcieplejsza 7b (od  $14,9$  do  $12,3$ ).

#### **Najważniejsze choroby różaneczników:**

Chloroza żelazowa – choroba fizjologiczna związana z niewłaściwym podłożem, o zbyt wysokim pH, które powoduje zahamowanie pobierania żelaza z podłoża. Objawy: młode, później i starsze liście żółkną, nerwy pozostają zielone. Z czasem mogą pojawiać się brązowe, nekrotyczne plamy na liściach i roślina stopniowo obumiera. Leczenie doraźne – opryskiwanie 0,5–1% roztworem siarczanu żelazowego najlepiej w postaci chelatu, np. Forte lub FeDP 7, nawożenie dogłębne siarczanem żelazowym ( $150\text{--}300\text{ g/}100\text{m}^2$ ). Najwłaściwszym sposobem jest stworzenie roślinom optymalnych warunków glebowych poprzez wymianę podłoża.

Chloroza magnezowa – choroba nieinfekcyjna, spowodowana niedoborem magnezu w glebie. Objawy: czerwonopurpurowe plamy na dolnej stronie liścia, brzegi liścia brunatnieją i zwijają się do wewnątrz, nerwy czerwienieją, liście opadają. Leczenie – opryskiwanie 1% roztworem uwodnionego siarczanu magnezowego kilkakrotnie przez 4–5 tygodni, dogłębne nawożenie siarczanem magnezu  $1\text{--}2\text{ kg/}100\text{m}^2$ .

Fytoftoroza – najgroźniejsza choroba grzybowa, szybko atakująca krzewy osłabione, powodowana m.in. przez *Phytophthora cactorum*. Objawy: początkowo pojedyncze pędy i liście więdną, następnie pędy brązowieją i zamierają. Towarzyszy temu charakterystyczne rurkowate zwijanie się liści wzdłuż nerwu głównego, zgnilizna korzeni i podstawy pędu. Leczenie – we wczesnej fazie, kiedy zaatakowane są 1–3 pędy, należy krzew jak najszybciej podlewać 2-krotnie systematycznym środkiem grzybobójczym, np.: Acrobat, Aliette, Biosept, Bravo, Fongarid, Previcur, Trisept itp. Porażone całkowicie rośliny należy wykopać z bryłą korzeniową i spalić (!).

Szara pleśń – powszechnie występująca choroba grzybowa, szczególnie w mokre lata, której źródłem jest *Botrytis cinerea*. Objawy: szary, gęsty nalot grzybni na porażonych częściach, na pędach i pąkach kwiatowych pojawiają się brązowe plamy, szybko powiększające się, powodując zamieranie pojedynczych pędów, a niekiedy całych roślin. Leczenie – 2-3 krotne opryskiwanie stosując np.: Euparen, Rovral, Sumilex, Teldor lub Topsin.

Zgnilizna korzeni i podstawy pędu – groźna choroba powodowana przez grzyb *Cylindrocladium scoparium*, który atakuje korzenie, a zgnilizna rozszerza się po nasadę pędu. Objawy: nagle więdną część pędów (!), zmienia się zabarwienie liści, następnie wierzchołki pędów brązowieją i zwieszają się. Leczenie – zaatakowane pędy należy wyciąć i spalić, a wszystkie rośliny, w zależności od natężenia choroby, opryskiwać co najmniej 2-krotnie stosując Sarfun, Topsin, Sportak lub Rovral.

W przypadku, gdy więcej niż połowa pędów jest chora, należy usunąć i spalić porażone rośliny.

Rurkowato zwinięte liście – reakcja rośliny nie chorobowa, lecz fizjologiczna. Przy mrozach poniżej  $5^{\circ}\text{C}$ , silnym suchym wietrze, jak i przy niedoborach wody w glebie, liście taksonów zawsze zielonych zwieszają się i zwijają w rurkę wzdłuż nerwu środkowego. Uwaga – może to być także pierwsze stadium fytoftorazy, której objawy w początkowej fazie są zbliżone. Pomoc doraźna – stosować osłony od wiatru i bezpośredniego promieniowania słonecznego, podlewać i zraszać aż do skutku, ale tylko w okresach bezmroźnych, ograniczyć parowanie gleby poprzez jej ściółkowanie lub w ostateczności zmienić stanowisko rośliny na korzystniejsze.

#### **Szkodniki:**

Mączlik różanecznikowy – pluskwiak, którego larwy i osobniki dorosłe żerują na dolnej stronie liści. Objawy: mozaikowate odbarwienia na górnej powierzchni liścia, rosa miodowa, na której rozwijają

się czarne grzyby sadzakowe powodujące ograniczenie asymilacji i obniżające dekoracyjność krzewów. Leczenie – opryskiwać larwy 2-krotnie preparatem Applaud lub Admiral, osobniki dorosłe np. Lannate.

Opuchlak truskawkowiec – chrząszcz odżywiający się nadziemnymi częściami roślin, powoduje charakterystyczne zatokowe wygryzienia na liściach. Jego larwy żerują w glebie podgryzając korzenie, a niekiedy niszczą całkowicie tkanki szyjki korzeniowej, co w konsekwencji doprowadza do zamierania całych roślin. Leczenie – najlepiej zastosować preparat biologiczny w maju, np. Larvan lub chemiczny, np. Pyrinex (larwy), Basudin (chrząszcze); zwalczanie bardzo trudne, należy udać się do specjalisty.

Prześwietlik borówkowiec – pluskwiak, którego larwy i osobniki dorosłe żerują gromadnie do końca lipca, na dolnej stronie liści, wysysając zawartość komórek. Objawy: początkowo pojawiają się żółtobiałe cętki na górnej stronie liścia, na spodniej rdzawe. Przy silnym zaatakowaniu liście odbarwiają się, brunatnieją i zasychają. Leczenie – w okresie wylęgania się larw opryskiwnie preparatem, np. Sumi-alpha lub Apha-combi.

**Warto wiedzieć:** wszystkie różaneczniki są roślinami trującymi. Ich kwiaty, nektar (miód!), liście, często gałązki i drewno zawierają trującą – wielowodorowy dwuterpen – andromedotoksynę (syn. rhododendrin, rodotoksyna, acetyloandromedol). Jej działanie podobne jest do akonityny, weratryny i protowertyny – obniża ciśnienie krwi, działa na ośrodkowy układ nerwowy i wywołuje zamroczenie świadomości, drgawki, ciężkie uszkodzenie układu oddechowego, parastezję i wzmożone wydzielanie gruczołów, jak przy akonitynie, ale nie powoduje rozszerzenia źrenicy (!), silny rzadkoskurcz, zgon na skutek porażenia oddechu przy zachowanej do końca czynności serca.

**Objawy zatrucia:** po zjedzeniu rośliny palenie w jamie ustnej i gardle, ślinotok, nudności i wymioty, biegunka, silne poty, trudności w połykaniu i mówieniu, ospałość, bóle i zawroty głowy, słabe tętno, spadek ciśnienia, duszność, drgawki, na skórze uczucie kłucia, porażenie oddechu. Rokowanie poważne i niepewne, notowano występowanie nagłej niewydolności krążenia. Znane są już od starożytności ciężkie zatrucia zbiorowe miodem tzw. pontyjskim pochodzącym z *R. luteum* (patrz także opis *R. luteum*) oraz zatrucia dzieci, które zjadły bardzo atrakcyjne i smaczne kwiaty (!).

**Zastosowanie:** różaneczniki i azalie są roślinami bardzo plastycznymi ze względu na wielkie zróżnicowanie wysokości, różnorodność barw i kształtów kwiatów oraz wielkości, faktury i barwy liści. Szybko rosnące, wysokie krzewy różaneczników i azalii, sadzone pod okapem przeredzonego lasu sosnowego (tylko ten jest najlepszy), mogą wzbogacić lasy o charakterze parkowym. Krzewy te są też idealnymi roślinami do stosowania w parkach i zieleńcach miejskich, gdzie najkorzystniej prezentują się na obrzeżach stawów, polan, alei lub jako dominujący element na otwartych przestrzeniach. Należy je wtedy sadzić jak na naturalnych stanowiskach, tzn. w zwartych grupach co najmniej po kilka sztuk razem. W wyjątkowo sprzyjających warunkach klimatycznych i glebowych pewne odmiany nadają się na lekko formowane żywopłoty. Niskie, płozące, poduszkowe krzewy znajdują zastosowanie w ogrodach skalnych, japońskich, czy na wrzosowiskach. Do małych przydomowych ogrodów

i działek rekreacyjnych, godne są zalecenia nowe odmiany z grup: Yakushimanum, Forrestii, Lepidote II, Kurume, Kiusianum czy Knap Hill-Exbury. Nadają się one także do sadzenia na grobach. Część najodporniejszych, karłowych, drobnolistnych odmian może być z powodzeniem stosowana jako niskie dywanowe rośliny okrywowe na skarpy o wystawie północnej, wschodniej lub zachodniej. Jeśli warunki klimatyczne lub glebowe nie pozwalają na uprawę różaneczników i azalii w gruncie, można posadzić je w szerokich, dużych, ozdobnych pojemnikach. Już przed 100 laty w zimnych szklarniach i oranżeriach przyspieszano kwitnienie gatunków i odmian niedostatecznie lub nie mrozoodpornych, by ozdabiać nimi balkony, tarasy czy aleje ogrodowe. W pomieszczeniach, gdzie temperatura zimą nie przekraczała 10° C, przechowywano także różaneczniki o niezwykle dekoracyjnych młodych pędach i olbrzymich liściach, m.in. *R. grande*, *R. sinogrande*, *R. giganteum* czy *R. macabeanum*. Jeżeli tylko warunki pozwalają nam na tego typu uprawę, warto powrócić do tych zapomnianych gatunków.

**Systematyka rodzaju *Rhododendron*** (podział rodzaju na niższe jednostki taksonomiczne przyjęto za: D.C. Chamberlain i inni 1996):

rodzaj *Rhododendron* L.

podrodzaj *Azaleastrum* Planch. 1854

sekcja *Azaleastrum* (Planch.) Maxim. 1870

sekcja *Choniastrum* Franch. 1886

podrodzaj *Candidastrum* Franch. 1886

podrodzaj *Hymenanthes* (Blume) K. Koch 1872

sekcja *Ponticum* G. Don 1934

podsekcja: *Arborea* Sleumer 1949, *Argyrophylla* Sleumer 1949, *Auriculata* Hutch. *Falconera* Sleumer 1949, *Fortunea* Sleumer 1949, *Fulgensia* D.F. Chamb. 1979, *Fulva* Sleumer 1949, *Glischra* (Tagg) D.F. Chamb. 1979,

*Grandia* Sleumer 1949, *Griersoniana* Davidian ex D.F. Chamb. 1979, *Irrorata* Sleumer 1949, *Lanata* Hook. f., *Maculifera* Sleumer 1949, *Nerriflora* Sleumer 1949, *Parishia* Sleumer 1949, *Pontica* Sleumer 1949, *Selensia* Hayata 1913, *Taliensia* Sleumer 1949, *Thomsonia* Sleumer 1949, *Venatora* D.F. Chamb. 1979, *Williamsiana* Balf. f. 1916

podrodzaj *Mumeazalea* (Sleumer) W.R. Philipson & M.N. Philipson 1982

podrodzaj *Pentanthera* (G. Don) Pojark. 1952

sekcja *Pentanthera* G. Don 1834

sekcja *Rhodora* (L.) G. Don 1834

sekcja *Sciadorhodon* Rehder & Wilson 1921

sekcja *Viscidula* Matsum & Nakai 1916

podrodzaj *Rhododendron*

sekcja *Pogonanthum* Aitch. & Hemsl. 1880

sekcja *Rhododendron*

podsekcja: *Afghanica* Cullen, *Baileya* Davidian, *Boothia* (Hutch.) Sleumer 1949, *Camelliiflora* (Hutch.) Sleumer 1949, *Campylogyna* (Hutch.) Sleumer 1949, *Caroliniana* (Hutch.) Sleumer 1949, *Cinnabarina* (Hutch.) Sleumer 1949, *Edgeworthia* (Hutch.) Sleumer 1949, *Fragariflora* Cullen 1978, *Genestieriana* (Cowan & Davidian) Sleumer, *Glauca* (Hutch.) Sleumer 1949, *Helirolepida* (Hutch.) Sleumer 1949, *Lapponica* (A. Gray) Duncan & Pullen 1962, *Ledum* (L.) K.A. Kron & W.S. Judd 1990, *Lepidota* (Hutch.) Sleumer 1949, *Maddeniana* (Hutch.) Sleumer 1949, *Micrantha* (Hutch.) Sleumer 1949, *Monantha* Cullen 1978, *Moupinensia* Sleumer 1949, *Rhodorasta* (Maxim.) Cullen 1978, *Saluenensia* (Hutch.) Sleumer 1949, *Scabrifolia* (Hutch.) Cullen 1978, *Tephropepla* (Cowan & Davidian) Sleumer 1949, *Trichoclada* (Balf. f.) Cullen 1978, *Triflora* (Hutch.) Sleumer 1949, *Uniflora* (Cowan & Davidian) Sleumer 1949, *Virgata* (Hutch.) Cullen 1978

sekcja *Vireya* (Blume) Copel. f. 1929

podsekcja: *Albovireya* Sleumer 1949, *Malayovireya* Sleumer 1949, *Phaeovireya* Sleumer 1949, *Pseudovireya* (Clarke) Sleumer 1949, *Siphonovireya* Sleumer 1960, *Solenovireya* Copel. f. 1929, *Vireya* Copel. f. 1929

podrodzaj *Therorhodon* (Maxim.) A. Gray 1878

podrodzaj *Tsutsusi* (Sweet) Pojark. 1952

sekcja *Brachycalyx* Sweet 1831

sekcja *Tsutsusi* Sweet 1833

Dla odmian uprawnych przyjęto podział na grupy stosowany w szkółkach „Firma C. Esveld” w Boskoop (<http://www.esveld.nl/catdu.htm>; D.M. van Gelderen, J.R.P. van Hoey Smith, 1992) i nieznacznie go zmodyfikowano przez dodanie grupy 28f, 28g, 28h, 29f, 31a, 31b oraz zmianę nazwy gr. 28c z *Pontica* na *Lutea* i gr. 24a *Dauricum/Carolinianum* na *Dauricum*.

### Grupy odmian uprawnych:

Podział ten jest spójny z podziałem systematycznym.

- |    |                            |   |
|----|----------------------------|---|
| 1a | Ponticum                   | - mieszańce <i>R. ponticum</i>  |
| 1b | Caucasicum                 | - mieszańce <i>R. caucasicum</i>  |
| 1c | Smirnowii                  | - mieszańce <i>R. smirnowii</i>   |
| 2a | Catawbiense                | - mieszańce <i>R. catawbiense</i>   |
| 2b | Maximum                    | - mieszańce <i>R. maximum</i>   |
| 3a | Yakushmanum                | - mieszańce <i>R. degronianum</i> ssp. <i>yakushmanum</i> i <i>R. degronianum</i> ssp. <i>yakushmanum</i> var. <i>Yakushmanum</i> (syn. <i>R. yakushmanum</i> ) |
| 3b | Degronianum (Metternichii) | - mieszańce <i>R. degronianum</i> ssp. <i>heptamerum</i> var. <i>heptamerum</i> (syn. <i>R. metternichii</i> )  |
| 3c | Makinoi                    | - mieszańce <i>R. makinoi</i>   |
| 4a | Arboreum                   | - mieszańce <i>R. arboreum</i>  |
| 5a | Insigne                    | - mieszańce <i>R. insigne</i>   |
| 6a | Facetum                    | - mieszańce <i>R. facetum</i> (syn. <i>R. criogynum</i> )   |
| 6b | Elliottii                  | - mieszańce <i>R. elliotii</i>  |
| 6c | Strigillosum               | - mieszańce <i>R. strigillosum</i>  |
| 7a | Griersonianum              | - mieszańce <i>R. griersonianum</i>   |
| 8a | Griffithianum              | - mieszańce <i>R. griffithianum</i>   |
| 8b | Orbiculare                 | - mieszańce <i>R. orbiculare</i>  |
| 9a | Fortunei                   | - mieszańce <i>R. fortunei</i>  |

9b	Fortunei-Discolor	- mieszańce <i>R. fortunei</i> ssp. <i>discolor</i> (syn. <i>R. discolor</i> )
9c	Decorum	- mieszańce <i>R. decorum</i>
10a	Campylocarpum	- mieszańce <i>R. campylocarpum</i>
11a	Wardii	- mieszańce <i>R. wardii</i>
12a	Thomsonii	- mieszańce <i>R. thomsonii</i>
12b	Viscidifolium	- mieszańce <i>R. viscidifolium</i>
13a	Williamsianum	- mieszańce <i>R. williamsianum</i>
14a	Neriflorum	- mieszańce <i>R. neriflorum</i>
14b	Haemathodes	- mieszańce <i>R. haemathodes</i>
14c	Sanguineum	- mieszańce <i>R. sanguineum</i>
15a	Dichroanthum	- mieszańce <i>R. dichroanthum</i>
16a	Forrestii (Repens)	- mieszańce <i>R. forrestii</i> ssp. <i>forrestii</i> (syn. <i>R. repens</i> )
17a	Talensia	- mieszańce taksonów z podsekcji <i>Talensia</i>
17b	Campanulata	- mieszańce taksonów z podsekcji <i>Campanulata</i>
17c	Fulgensia	- mieszańce taksonów z podsekcji <i>Fulgensia</i>
17d	Maculifera	- mieszańce taksonów z podsekcji <i>Maculifera</i>
17e	Glischra	- mieszańce taksonów z podsekcji <i>Glischra</i>
18a	Barbata	- mieszańce taksonów z podsekcji <i>Barbata</i>
18b	Calophytum/Sutchuenense	- mieszańce <i>R. calophytum</i> i <i>R. sutchuenense</i>
18c	Auriculatum	- mieszańce <i>R. auriculatum</i>
18d	Grandia	- mieszańce taksonów z podsekcji <i>Grandia</i>
18e	Falconera	- mieszańce taksonów z podsekcji <i>Falconera</i>
19	Elepidote	- inne mieszańce taksonów z <i>Elepidote</i> – różaneczniki drobnokwiatowe, długolistne beztarczkowe
20	Lepidote I	- inne mieszańce taksonów z <i>Lepidote</i> – różaneczniki długolistne tarczkowe i drobnokwiatowe
21	Lepidote II	- inne mieszańce taksonów z <i>Lepidote</i> – różaneczniki drobnolistne, tarczkowe i drobnokwiatowe
22a	Cinnabarinum	- mieszańce <i>R. cinnabarinum</i>
23a	Racemosum	- mieszańce <i>R. racemosum</i>
24a	Dauricum	- mieszańce <i>R. dauricum</i> i <i>R. minus</i> var. <i>minus</i> (syn. <i>R. carolinianum</i> )
25a	Keiskei	- mieszańce <i>R. keiskei</i>
26	Inne	- mieszańce taksonów, których nie można umieścić w grupach od 1 do 25
27	Azaleodendron	- mieszańce różaneczników z azaliami (liście sezonowe lub dwusezonowe z wyłączeniem <i>R. dauricum</i> )
28a	Azalie Mollis	- mieszańce <i>R. molle</i> ssp. <i>molle</i> (syn. <i>Azalea mollis</i> )
28b	Azalie Knap Hill-Exbury	- nazwa historyczna
28c	Azalie Lutea (Pontica)	- mieszańce <i>R. luteum</i> (syn. <i>R. ponticum</i> ) – azalie z Genth
28d	Azalie Rustica	- nazwa historyczna
28e	Azalie Viscosum/Occidentale	- mieszańce <i>R. viscosum</i> i <i>R. occidentale</i>
28f	Azalie Rhodora	- mieszańce taksonów z sekcji <i>Rhodora</i> ( <i>R. canadense</i> i <i>R. vaseyi</i> )
28g	Azalie Sciadorhodon	- mieszańce taksonów z sekcji <i>Sciadorhodon</i>
28h	Azalie Viscidula	- mieszańce taksonów z sekcji <i>Viscidula</i>
29a	Azalie Kiusianum	- mieszańce <i>R. kiusianum</i>
29b	Azalie Kurume	- nazwa historyczna
29c	Azalie Japońskie (Wielkokwiatowe)	- nazwa historyczna, mieszańce <i>R. kaempferi</i> i inne
29d	Azalie Nakaharai	- mieszańce <i>R. nakaharai</i>
29e	Azalie Satsuki	- nazwa historyczna
29f	Azalie Tsutsusi	- mieszańce taksonów z sekcji <i>Tsutsusi</i> z wyłączeniem <i>R. kaempferi</i> , <i>R. kiusianum</i> i <i>R. nakaharai</i>
30	Azalie inne	- mieszańce taksonów, których nie można umieścić w grupach od 28 do 29
31a	Groenlandicum	- mieszańce <i>R. groenlandicum</i> (syn. <i>Ledum groenlandicum</i> )
31b	Tomentosum	- mieszańce <i>R. tomentosum</i> var. <i>tomentosum</i> (syn. <i>Ledum palustre</i> ) i <i>R. tomentosum</i> var. <i>subarcticum</i> (syn. <i>Ledum palustre</i> var. <i>decumbens</i> )

W praktyce stosowany jest częściej podział historyczno-ogrodniczy.



**Grupy ogrodniczo – historyczne**

Podział najczęściej w Polsce stosowany i praktyczny.

Azaleodendron

Azalie i różaneczniki pachnące

Azalie – Grupa o liściach zimzielonych i półzimzielonych, tzw. „Azalie Japońskie”

Azalie – Grupa Mieszkańców Genth

Azalie – Grupa Mieszkańców Knap Hill

Główne podgrupy

- Azalie Knap Hill
- Azalie Exbury
- Azalie Solent
- Azalie RHS (Royal Horticultural Society)
- Azalie Windsor
- Azalie Ilam
- Azalie hodowli amerykańskiej,
- Azalie hodowli holenderskiej
- Azalie hodowli japońskiej.
- Azalie hodowli kanadyjskiej
- Azalie hodowli łotewskiej.
- Azalie hodowli niemieckiej,

Azalie – Grupa Mieszkańców Mollis

Azalie – Grupa Mieszkańców Occidentale

Azalie – Grupa Mieszkańców Rustica

Różaneczniki – Grupa Mieszkańców Catawbiense

Różaneczniki – Grupa Mieszkańców Caucasicum

Różaneczniki – Grupa Mieszkańców Fortunei

Różaneczniki – Grupa Mieszkańców Maximum

Różaneczniki – Grupa Mieszkańców Ponticum

Różaneczniki – Grupa Mieszkańców Smirnowii

Różaneczniki – Grupa Mieszkańców Yakushmanum

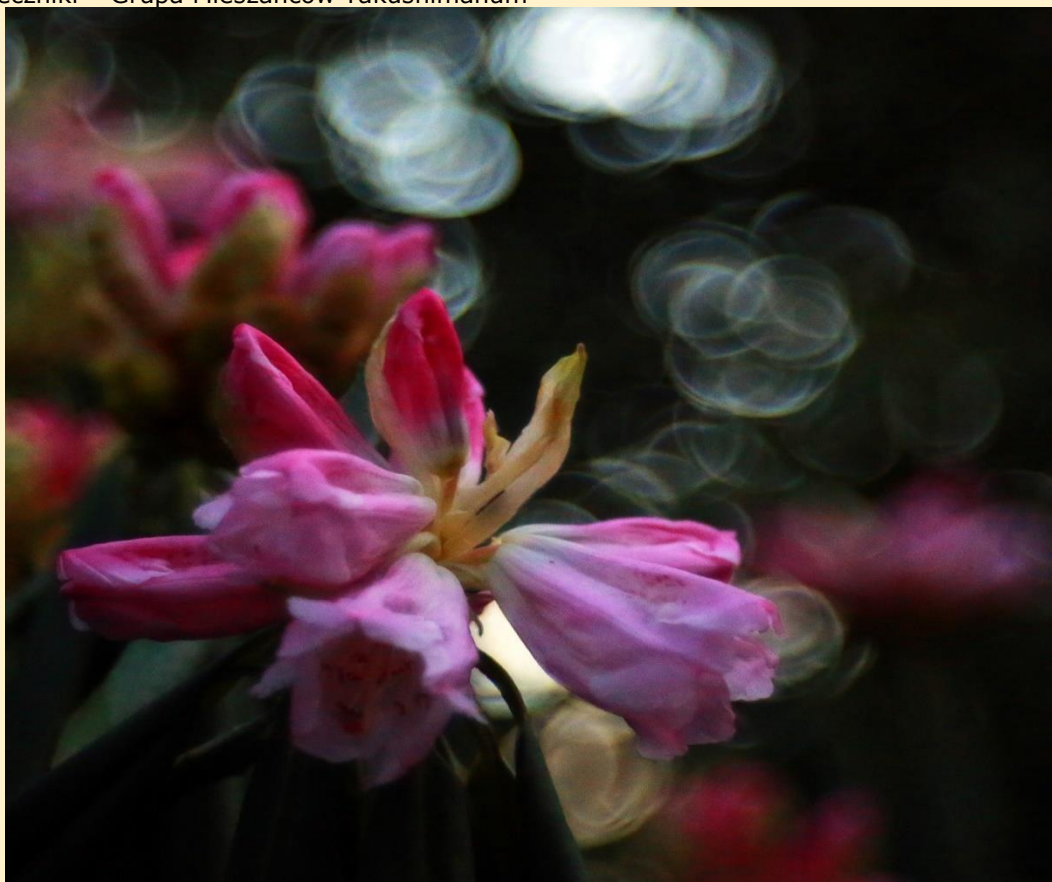

*Rhododendron x giraldii*

**OZNACZENIA I SKRÓTY**

&lt; = przed, mniej

&gt; = po, więcej

prawd. = prawdopodobnie

R.H.S. = Royal Horticultural Society, London

RHS – Royal Horticultural Society Colour Chart, London

sen. = senior

jr = junior

\* = inna odmiana o takiej samej nazwie

Nur. - Nursery

d. = dawniej

intr. =. introdukcja, wprowadzenie

**Upr.** = uprawa**Mroz.** = mrozoodporność (w °C)

b. mroz. = bardzo mrozoodporny &gt; - 29

mroz. = mrozoodporny do - 29

zad. mroz. = zadawalająco mrozoodporny, do - 26

dst mroz. = dostatecznie mrozoodporny, do - 23

dość mroz. = dość mrozoodporny, do - 20,5

ndst. mroz. = niedostatecznie mrozoodporny, do - 18

nie mroz. = nie mrozoodporny, &lt; - 18

i według klasyfikacji USDA (United States Department of Agriculture USA)

5B = do - 26

6A = do - 23,3

6B = do - 20,5

7A = do - 17,7

7B = do - 14,9

**Wyr.** = wyróżnienia:

§ = Award after Trial at Wisley, UK

AE = Award of Excellence (American Rhododendron Society), USA

FCC= First Class certificate (Royal Boskoop Horticultural Society), NL

FCCT = First Class Certificate, Wisley, UK

HC = Highly Commended

PA = Preliminary Award (American Rhododendron Society), USA

PC = Certificate of Preliminary Commendation

BUGA = wystawa ogrodnicza, Niemcy

AGM = AM (Award of Garden Merit, Royal Horticultural Society)

SPA = Superior Plant Award, USA

CA = Conditional Award, USA

**Wyst.** = występowanie**W kolejności alfabetycznej opiasano najpierw taksony botaniczne, później odmiany uprawne*****Rhododendron albrechtii*** Maxim. 1870 – Różanecznik (azalia) Albrechta

Krzew 1,0–1,5 m wysokości, w ojczyźnie 2–3 m. Pędy prawie nagie, rdzawobrzęde. Liście sezonowe 4–12 × 1,5–6,0 cm, odwrotnie jajowate do lancetowatych, zwykle po 4–5 na wierzchołkach krótkich pędów; z wierzchu ciemnozielone, od spodu jaśniejsze i pokryte włoskami; jesienią żółtozielone z karminowym brzegiem. Kwiaty w IV/V, przed lub równocześnie z rozwojem liści, szerokodzwonkowate, jaskrawopurpurowoczerwone; zebrane po 3–5 na końcach pędów. Wyst.: śr. i pń. Japonia do 1000 m n.p.m. Upr.: dost. mroz. (–23 °C); w uprawie od 1892 r. Warto wiedzieć: nazwa nadana ku czci rosyjskiego lekarza M. Albrechta, który odkrył ten gatunek w 1862 r. w Japonii.

***Rhododendron ambiguum*** Hemsl. 1911 – Różanecznik zmienny

Krzew 1,0–1,5 m wysokości, w ojczyźnie 2–5 m. Pędy proste, cienkie, twarde, pokryte gęsto tarczowatymi włoskami. Liście wielosezonowe 3,5–9,0 × 2–4 cm, wąskojajowate, na wierzchołku zaokrąglone, z wierzchu oliwkowozielone, spodem z licznymi tarczowatymi włoskami; intensywnie aromatyczne. Kwiaty w V, 2–4 cm śred., szerokolejkowate, jasnożółte z jasnozielonymi lub ciemnożółtymi cętkami; zebrane po 3–6 w luźnych, wierzchołkowych kwiatostanach. Kształt i barwa kwiatów zmienna. Wyst.: Chiny – zach. Sichuan i Guizhou na wysokości 2600–4500 m. Upr.: dost. mroz. (–23 °C).

***Rhododendron amesiae*** Rehder et E.H.Wilson 1913 – Różanecznik szczeciniasty

Krzew 1,5–2 m wysokości, w ojczyźnie 2–4 m, bardzo podobny do *Rhododendron concinnum*, ale ogonek liściowy i młode pędy pokryte szczeciniastymi włoskami. Kwiaty w V, 3,5 cm dł., różowe do ciemnoróżowych. Wyst.: Chiny – pń.-zach. Sichuan na wysokości 2300–3000 m. Upr.: mrozoodporność niedostateczna u nas poznana, prawdopodobnie zad. mroz. (–26 °C), w Niemczech mrozoodporny.

***Rhododendron arborescens*** (Pursh.) Torr. 1824 – Różanecznik (azalia) drzewkowaty

Krzew 2–3 m wysokości, w ojczyźnie drzewko 3–6 m, wyprostowany i zwarty. Pędy nagie i gładkie. Młode pędy z niebieskim odcieniem. Liście sezonowe 4–9 × 1–3 cm, przeważnie odwrotnie jajowate; z wierzchu błyszczące, od spodu najczęściej niebieskozielone, rzadko pokryte włoskami; ogonek liściowy 0,5 cm dł. Kwiaty w VI/VII, 4,0–4,5 cm dł., rozwijają się wśród liści, wąskolejkowate, czysto białe lub białe z różowym odcieniem,

czasem z żółtą plamką, na zewnątrz lekko pokryte włoskami; pachną jak heliotrop; pręciki 2 razy dłuższe od rurki, pylniki purpurowoczerwone, szypułki kwiatowe 1–2 cm dł., kielich 3–6 mm dł., ogruczolony; zebrane po 3–6 w szczytowe kwiatostany. W y s t .: USA – Alabama, Georgia, Karolina Płn. i Płd., Tennessee, zach. Virginia, Pensylwania, Kentucky. U p r .: b. mroz. (> –29 °C). Odkryty w 1795 r. przez francuskiego botanika A. Michauxa i introdukowany do Europy w 1818 r.

**Rhododendron arboreum** Sm. 1805 ssp. **arboretum** – Różanecznik drzewiasty

W ojczyźnie drzewo 6–12 m wysokości, u nas brak starszych okazów. Liście wielosezonowe 10–20 × 3–5 cm, skórzaste, z wierzchu błyszczące, od spodu pokryte najczęściej białymi lub brązowymi włoskami. Kwiaty w V/VI, lejkowatodzwonkowate, siedzące na bardzo krótkich szypułkach, barwa zmienna, przeważnie ciemnoczerwona, cętki prawie czarne, pręcików 10 nagich i białych; zebrane po 20 w kuliste baldachogrona. W y s t .: Indie – Jammu, zach. Kashmir, Himachal Pradesh, Uttar Pradesh na wysokości 1500–3000 m. U p r .: mrozoodporność zależna od pochodzenia, od nie mroz. (<–15 °C) do dość mroz. (–20,5°C); formy o kwiatach jaśniejszych są bardziej mrozoodporne. W a r t o w i e d z i e ć: różanecznik bardzo toksyczny.

**Rhododendron atlanticum** (Ashe) Rehder 1921 – Różanecznik (azalia) nadbrzeżny

Krzew 0,6–1,0 m wysokości, tworzący rozłogi. Pędy przeważnie nagie. Liście sezonowe 3–6 × 1,5–2,0 cm, jajowate do podługowatych, spodem często jasnoniebieskozielone i nagie, najczęściej po 5 na końcach pędów, jesienią żółte; ogonek liściowy 1–5 mm dł., lekko owłosiony. Kwiaty w V/VI, 3–4 cm dł., rozwijające się przed lub równocześnie z rozwojem liści, rurkowatolejkowate, silnie pachnące, białe do jasnoróżowych, rurka ciemniejsza; kielich pokryty szczeciniastymi włoskami 3–4 mm dł., szypułki kwiatowe pokryte włoskami 1 cm dł.; zebrane po 4–7 (10) w szczytowe kwiatostany. W y s t .: USA – Płn. i Płd. Karolina, Georgia, Virginia, Pensylwania, Connecticut. U p r .: mroz. (–29 °C).

**Rhododendron augustinii** Hemsl. 1889 ssp. **augustinii** – Różanecznik Augustyna

Krzew 1,5–2,0 m wysokości, w ojczyźnie do 10 m, dość zwarty. Młode pędy pokryte miękkimi włoskami, rzadko nagie. Liście wielosezonowe 5–10 × 2–3 cm, ale po surowej zimie zrzucane w całości, lancetowate do eliptycznych, na wierzchołku zaostrome, u podstawy szeroko klinowate; z wierzchu ciemnozielone, nagie lub z owłosionym nerwem głównym, od spodu ze złocistymi lub brązowymi tarczkami oraz nerwem głównym i ogonkiem liściowym pokrytymi szczeciniastymi włoskami. Kwiaty w IV/V 3–4 cm dł., 3,5–5 cm śred., szerokolejkowate, purpurowe przez lawendowe do niebieskich, cętki brązowe do zielonych; na zewnątrz pokryte miękkimi oraz tarczkatymi włoskami; zebrane po 2–5 na szczycie pędów. W y s t .: Chiny – Xizang, Yunnan, Sichuan, Hupei na wysokości 1300–3000 m. U p r .: mrozoodporność u nas niedostatecznie poznana, prawdopodobnie od ndost. mroz. (–18 °C) do dost. mroz. (–23 °C); rośliny o kwiatach ciemniejszych wydają się być mniej mrozoodporne. Gatunek nazwany ku czci jego odkrywcy (1886 r.) Augustine Henry'ego, lekarza w Chinach, później profesora botaniki leśnej w Dublinie. Introdukowany do Europy w 1900 r. przez Warda (Willsona?).

**Rhododendron aureum** Georgi 1794 var. **aureum** – Różanecznik złotokwiatowy, syn.: Różanecznik złotolistny

Krzew 0,3–0,5 (5) m wysokości, nisko rosnący, spleśszczony i zwarty. Młode pędy nagie. Liście wielosezonowe 2,5–6,5 × 1–3 cm, zebrane w rozetki na końcach pędów, jajowate do szerokoeliptycznych, zaokrąglone, obustronnie nagie, z wierzchu ciemnozielone, od spodu matowe, bladezielone lub brązowe od resztek kutneru; łuski okrywające nie opadają po rozwinięciu się kwiatów. Kwiaty w IV–V/VI, 2,5–3,0 cm śred., dopiero na starszych krzewach, szerokodzwonkowate, jasnożółte lub złociste; szypułki kwiatowe pokryte aksamitnymi włoskami; zebrane po 3–8 na końcach pędów. W y s t .: Rosja – Ałtaj, Kraj Krasnojarski, Chita, Kraj Amurski, Chabarowski, Kraj Przymorski, Kamczatka, Wyspy Kurylskie, Sachalin oraz Korea Płn., Japonia, Chiny – Ilin na wysokości 1500–2700 m. U p r .: w zależności od pochodzenia od zad. mroz. (–26 °C) do b. mroz. (–29 °C). Typy o silniejszym wzroście, pochodzące z Japonii (Hokkaido) i z centr. Azji, są łatwiejsze w uprawie i kwitną „chętniej”. W uprawie od 1796 r. Ciekawostki: herbata z liści używana była dawniej przez syberyjskich leśników do łagodzenia bólów reumatycznych; wg ich relacji przywracała także równowagę psychiczną po pracy na dużych wysokościach. Po zażyciu takiej „herbatki” byli zapewne podtruciu i odurzeni (działanie toksyczne), a zaburzenie wyższych czynności nerwowych zapewne łagodziło stres.

**Rhododendron auriculatum** Hemsl. 1889 – Różanecznik uszkowaty

Krzew 2–3 m wysokości, w ojczyźnie drzewo około 6 m wysokości, silnie wyprostowany i szybko rosnący. Kora szarobrązowa i szorstka. Młode pędy pokryte gruczołkowatymi i tarczkatymi włoskami. Liście wielosezonowe 15–20 (30) × 4,5–8,0 cm, lancetowate, u podstawy „uszkowate” (stąd polska nazwa), na wierzchołku zaokrąglone i z wyrostkiem; młode spodem, szczególnie na nerwach, silnie pokryte gruczołkowatymi włoskami, później mniej lub bardziej nagie; ogonek liściowy 1–3 cm dł., gęsto gruczołkowato owłosiony. Kwiaty w VI–VII (!), 7–10 cm śred., silnie pachnące, lejkowate, 7-płatkowe, białe do jasnoróżowych, w gardzieli zielonkawe; 14 pręcików 3 cm dł., kielich 2 mm dł., lekko ogruczolony; zebrane po 6–15 w kuliste kwiatostany. W y s t .: Chiny – Sichuan, Guizhou, Hunan. U p r .: ndost. mroz. (–18 °C), w Wojsławicach kwitnie i rośnie zdrowo, ale jest corocznie okrywany na zimę.

**Rhododendron brachycarpum** D. Don ex G. Don 1834 ssp. **brachycarpum** – Różanecznik krótkoowocowy

Krzew 2,0–2,5 m wysokości, w ojczyźnie do 4 m, o ładnym, zwartym pokroju i gęstym ulistnieniu. Pędy jednoroczne grube i jasnozielone. Wierzchołki młodych pędów pokryte białymi, filcowatymi włoskami, później nagie. Liście wielosezonowe 7–15 × 3–7 cm, eliptyczne, delikatnie skórzaste, na wierzchołku i u podstawy zaokrąglone, brzegi podwinięte, młode z wierzchu pokryte delikatnymi, białymi i filcowatymi włoskami, szybko stają się nagie, gładkie, jasnozielone i połyskujące; od spodu z cynobrową, białą lub białoszarą wyściółką; ogonek liściowy 1,5–2 cm dł. Kwiaty w drugiej poł. VI, 3 cm dł. i 5 cm śred., pojawiają się po rozpoczęciu wzrostu pędów i dlatego są słabo widoczne, nieliczne, szerokolejkowate o zmiennej barwie – śmietankowobiałe, białe z

różowym odcieniem lub kremowobiałe z jasnym różem i zielonymi lub brązowymi cętkami; zebrane po 20 lub więcej w kuliste lub podłużne kwiatostany do 16 cm śred. Wyst.: Korea Płd., płn. i śr. Japonia na wysokości 850–2700 m. Upr.: b. mroz. (> -29 °C).

***Rhododendron brachycarpum*** D.Don ex G.Don ssp. ***fauriei*** (Franch) D.F.Chamb. – Różanecznik Faurie'a  
Wygląda prawie identycznie jak gatunek, ale rośnie wolniej i liście ma obustronnie nagie (u gatunku od spodu wyraźna, trwała, białoszara albo cynobrowa wyściółka). Występuje w lasach świerkowych Korei Południowej, w Japonii oraz w Rosji – w górach Sichote-Aliń i na Kurylach. Liście wielosezonowe obustronnie nagie (!) i nie przebarwiają się zimą. Wyst.: Korea Płd., Japonia. Upr.: b. mroz. (> -29 °C). Warto wiedzieć: nazwany ku czci misjonarza Urbana Faurie'a (1847–1915), który w Japonii zebrał 22 500 zielnikowych okazów roślin.

***Rhododendron bureavii*** Franch. 1887 – Różanecznik Bureau'a  
Krzew około 1,5 m wysokości, w młodości bardzo zwarty i powoli rosnący. Młode pędy grubo pokryte rdzawobrazowym kutnerem. Liście wielosezonowe 4,5–12 × 2–7 cm, szerokoeliptyczne, skórzaste; starsze od spodu z rdzawobrazowym kutnerem, młode z białym. Kwiaty w V, 5 cm dł., rurkowatodzwonkowate, białe do różowych, na starszych roślinach czasem z karminową plamką. Wyst.: Chiny – Yunnan na wysokości 2700–4000 m. Upr.: w zależności od pochodzenia od dost. mroz. (-23 °C) do mroz. (-29 °C). Gatunek ozdobny szczególnie w okresie listnienia. Warto wiedzieć: nazwę nadano ku czci francuskiego botanika Edouarda Bureau'a (1830–1918). Jego ozdobą przez cały rok są silnie kutnerowate liście, dekoracyjne szczególnie w okresie listnienia. Cecha ta została przekazana w wyniku krzyżowania wielu innym odmianom uprawnym jak na przykład: 'Cinnamon Bear', 'Elya', 'Teddy Bear', 'Hydon Velvet'. Ten wyjątkowo atrakcyjny różanecznik był wielokrotnie nagradzany. Otrzymał, między innymi, na angielskiej wystawie w Exbury w 1939 – Award of Merit.

***Rhododendron bureavii* × *degronianum*** ssp. ***yakushimanum*** –  
Krzew 1–1,5 m wysokości, po 15 latach uprawy 0,8 m śred., zwarty i powoli rosnący. Młode pędy srebrzystorude (!). Liście wielosezonowe 10–12 × 5–6 cm, jajowate do wąskojajowatych; z wierzchu ciemnozielone, matowe i z wyraźną wklęsłą nerwicą, od spodu z wełnistą, aksamitną, jasnobrązową wyściółką (!). Kwiaty: po 15 latach uprawy brak. Upr.: dość mroz. (-20,5 °C), bardzo ozdobny z pokroju i ulistnienia.

***Rhododendron bureavioides*** Balf.f. 1920 – Różanecznik kutnerowaty  
Gatunek bardzo podobny do *Rhododendron bureavii*, ale ma liście i kwiaty większe. Upr.: dość mroz. (-20,5 °C). Wyst.: Chiny – Sichuan.

***Rhododendron caesium*** Hutch. 1933 – Różanecznik niebieskawo  
Krzew 1–2 m wysokości, wyprostowany i luźny. Kora jasnobrązowa i błyszcząca. Liście wielosezonowe 3–5 cm dł., okrągłeliptyczne, młode niebieskawe (!), później zielone. Kwiaty w V, około 2 cm śred., lejkowatodzwonkowate, zielonkawe do jasnożółtych z zielonymi cętkami. Wyst.: Chiny – Yunnan na wysokości 2400 – 3000 m. Upr.: ndost. mroz. (-18 °C).

***Rhododendron calendulaceum*** (Michx.) Torr. 1824 – Różanecznik (azalia) nagietkowy  
Krzew w uprawie 1,5–2 m wysokości, w ojczyźnie do 4,5 m, wyprostowany i silnie rozgałęziony. Młode pędy pokryte włoskami. Liście sezonowe 4–10 × 1–4 cm, szerokoeliptyczne do eliptycznych, z wierzchu lekko, spodem silnie pokryte włoskami; jesienią pomarańczowe do karminowoczerwonych; ogonek liściowy 2–5 cm dł., także z włoskami. Kwiaty w V/VI, 4–5 cm śred., wraz z rozwojem liści, lejkowate, delikatnie pachnące, przeważnie pomarańczowe do czerwonych, rzadziej żółte i szkarłatne; słupek 3 × dłuższy od rurki; kielich gruczołkowato owłosiony 1–4 mm dł. Wyst.: USA – Georgia, płn. i płd. Carolina, Tennessee, zach. Virginia, Kenetucky na wysokości 550–1500 m. Upr.: b. mroz. (> -29 °C); w uprawie od 1799 r.

***Rhododendron calophytum*** Franch. 1886 var. ***calophytum*** – Różanecznik długolistny  
Krzew 1,5–2 m wysokości, w ojczyźnie drzewo 7–12 m. Młode pędy bardzo grube; z białym kutnerem, później nagie. Liście wielosezonowe 14–30 (!) × 7–12 cm; młode pokryte aksamitnymi włoskami; ogonek liściowy nagi lub z kutnerem. Kwiaty w III–IV, 4–6 cm dł., szerokodzwonkowate, 5–7-płatkowe, białe do różowych z purpurową plamką w gardzieli, pręcików 15–20 (!) krótszych od korony, słupek nagi, zamię słupek żółte, szczyłka kwiatowa 3–3,5 cm dł.; zebrane po 5–30 w luźne baldachogrona. Wyst.: Chiny – Yunnan, Sichuan, Guizhou na wysokości 1800–4000 m. Upr.: w zależności od pochodzenia od ndost. mroz. (-18 °C) do dość mroz. (-20,5 °C); w uprawie od 1904 r.

***Rhododendron calostrotum*** Balf.f. et Kingdon-Ward 1920 ssp. ***calostrotum*** – Różanecznik dywanowy  
Krzew karłowaty do 0,3 m wysokości, zwarty i bardzo powoli rosnący. Młode pędy pokryte gęsto tarczkami. Liście wielosezonowe 3 × 1,5 cm, odwrotnie jajowate do eliptycznych, z wierzchu gęsto pokryte tarczkami, brzegiem orzęsione. Kwiaty 2. poł. IV, szerokolejkowate, jasnopurpurowofioletowe; zebrane najczęściej po 2 na końcach pędów. Wyst.: Birma, Chiny – wsch. Yunnan na wysokości 3300–4300 m. Upr.: nie mroz. (< -15 °C), w Polsce Zach. wymaga okrywania na zimę i miejsc szczególnie osłoniętych od wiatru.

***Rhododendron calostrotum*** Balf.f. et Kingdon-Ward ssp. ***keleticum*** (Balf.f. et Forrest) Cullen 1978 – Różanecznik dywanowy ppat. powabny  
Krzew 0,1–0,3 m wysokości, po 10 latach uprawy 0,15 × 0,4 m, w ojczyźnie 0,2–0,7 m wysokości, dywanowy, poziomo rozgałęziający się. Młode pędy gęsto pokryte tarczkami. Liście wielosezonowe 1–1,5 × 0,2–0,7 cm, jajowatoeliptyczne do wąkoeliptycznych, na wierzchołku z wyrostkiem; z wierzchu bez tarczek, od spodu ciemnozielone, błyszczące i pokryte licznymi tarczkami, brzeg liścia orzęsiony; ogonek liściowy z tarczkami. Kwiaty w V/VI, 2,5–3 cm dł. i 2,5–3,8 cm śred., szerokolejkowate, prawie kuliste, purpurowofioletowe do

różowych, często z ciemniejszymi cętkami; na zewnątrz miękko orzęsione, brzeg płatków winnoczerwony i falowany, szypułki kwiatowe 3 cm dł. z tarczkami, pręcików 10; zebrane po 1–3 (5) na szczycie pędów. W y s t . : Birma, Chiny – Xizang, Yunnan na wysokości 3000–4500 m. U p r . : w zależności od pochodzenia od dość mroz. (–20,5 °C) do dost. mroz. (–23 °C). Odkryty i introdukowany w 1919 r. przez G. Forresta.

***Rhododendron campanulatum*** D.Don ssp. ***aeruginosum*** ((Hook.f.) D.F.Chamb. 1979) – Różanecznik dzwonekowany pgat. zaśnieżniały

Kr z e w 1–1,5 m wysokości, w ojczyźnie 4–5 m, zwarty, wyprostowany i nieregularnie kwitnący. Młode pędy srebrnoniebieskozielone (!). Li ś c i e wielosezonowe 5–11 × 3–5 cm, jajowate do eliptycznych, z wierzchu niebieskozielone z metalicznym połyskiem, od spodu filcowato brązowe. Kwiaty w V, 4–5 cm śred., szerokodzwonekowane, lilioworóżowe do purpurowoczerwonych, cętki ciemniejsze; zebrane po 10–12. W y s t . : Indie – Sikkim, Butan, Nepal na wysokości 380–4500 m. U p r . : zad. mroz. (–26 °C).

***Rhododendron campanulatum*** D.Don 1821 ssp. ***campanulatum*** – Różanecznik dzwonekowany

Kr z e w 1–1,5 m wysokości, w ojczyźnie około 5,5 m, czasem drzewo maksymalnie do 9 m, wyprostowany i zwarty. Młode pędy nagie. Li ś c i e wielosezonowe 7–15 × 4–7 cm, jajowate do szerokoeliptycznych, skórzaste, wierzchołek zaokrąglony z wyrostkiem, z wierzchu ciemnozielone i błyszczące, od spodu z rdzawobrązową wyściółką; ogonek liściowy 1,5–2,5 cm dł. K w i a t y w pierwszej poł. V, 3–5 cm dł. i 4–5 cm śred., różnej barwy, białe przez różowe do purpuroworóżowych, cętki nieliczne, purpurowe; pręcików 10, kielich nagie 1 mm dł.; zebrane po 8 (15) w szczytowej kwiatostany. W y s t . : Indie – Jammu, Himachal Pradesh, Uttar Pradesh, zach. Bengal, Sikkim; Butan i Nepal. U p r . : dost. mroz. (–23 °C); okazy w Wojsławicach dotąd nie kwitły, rosną zdrowo, ale powoli i są okrywane na zimę.

***Rhododendron campylogynum*** Franch. 1885 – Różanecznik wygięty

Kr z e w w ojczyźnie do 1,3 m, w uprawie najczęściej 0,15–0,2 (0,6) m, płożący się, poduszki i zwarty. Młode pędy pokryte nielicznymi tarczkami lub nagie, czasem pokryte miękkimi włoskami. Li ś c i e wielosezonowe 1–3 × 0,5–1 cm, odwrotnie jajowate do jajowatolancetowatych, na wierzchołku tępo zakończone i z grubym wyrostkiem; z wierzchu ciemnozielone z delikatnym kutnerem na głównym nerwie, od spodu często białe- lub srebrzystoniebieskie, początkowo z nielicznymi tarczkami, później nagie. K w i a t y w V/VI, 1–4 cm dł., dzwonekowane, różowe do czerwonych lub purpurowych; zalążnia łukowato wygięta (stąd nazwa), szypułki kwiatowe bardzo długie 2,5–5 cm, po zapyleniu wydłużają się nawet do 7 cm, wyprostowane, pokryte tarczkami i miękkimi włoskami; zebrane po 1–2 na końcach pędów. Gatunek zmienny. W y s t . : Indie – Arunchal Pradesh oraz Birma, Chiny – Xizang, Yunnan na wysokości 2700–4900 m. U p r . : dość mroz. (–20,5 °C).

***Rhododendron camtschaticum*** Pall. 1784 ssp. ***camtschaticum*** – Różanecznik (azalia) kamczacki

Kr z e w i n k a 0,1–0,3 m wysokości, rozgałęziona przy ziemi i tworząca pędy podziemne (w uprawie rzadko). Gałązki szorstkie, młode pędy pokryte długimi, gruczołkowatymi włoskami; pędy płonne gęsto ulistnione. Li ś c i e sezonowe 2–5 × 1–2,5 cm, jasnozielone, zwykle odwrotnie jajowate, siedzące lub prawie siedzące, obustronnie orzęsione, brzegi i nerwy gęsto pokryte gruczołkowatymi włoskami; jesienią purpurowe. K w i a t y w V–VII (VIII), 2,5–5 cm śred., rurka krótka, płatki podłużnie jajowate i głęboko wcięte, purpurowe z czerwono-brunatnymi cętkami, korona na zewnątrz pokryta włoskami; zebrane po 1–2 na wierzchołkach pędów. Kielich duży, zielony, gruczołkowato orzęsiony. N a s i o n a IX–X, drobne 1 × 0,4 mm. W y s t . : Kamczatka, Wyspy Kurylskie, Magadan, Wyspy Aleuckie, Alaska oraz Płn. Japonia – wyspa Hokkaido. U p r . : b. mroz. (> –29 °C); w uprawie od 1784 r. (1796 ?). Wskazane chłodne, wilgotne stanowiska i pH gleby około 6 oraz obkładanie podłoża wokół krzewu mchem torfowcem. Bardzo cenny gatunek, ze względu na wyjątkowo długie kwitnienie.

***Rhododendron canadense*** (L.) Torr. 1841 – Różanecznik (azalia) kanadyjski, („rodora”)

Kr z e w 0,3–0,9 m wysokości, wyprostowany i rozrastający się za pomocą podziemnych pędów. Pędy młode cienkie, pokryte włoskami, różowawe lub kremowoczerwone. Li ś c i e sezonowe 2–6 cm dł., eliptyczne do podługowatoeliptycznych, z wierzchu niebieskawo- lub szarozielone i gęsto pokryte miękkimi włoskami, od spodu białe lub szare z rdzawymi, gwiazdkowatymi włoskami. K w i a t y w V/VI niekiedy ponownie w 2. połowie lata, liczne, purpurowe, różowopurpurowe lub purpurowofioletowe, rurka kwiatowa bardzo głęboko wcięta i podzielona na wargę górną, wzniesioną do góry z trzema zaokrąglonymi łatkami, i wargę dolną złożoną z dwóch oddzielonych od siebie wąskich płatków odgiętych ku dołowi; zebrane po 3–7 w szczytowej kwiatostany. W y s t . : Kanada – Labrador, New Scotia, New Brunswick, Quebec i USA – Maine, Massachusetts, New York, Pensylwania, New Jersey. U p r . : b. mroz. (> –29 °C), o małych wymaganiach glebowych, ale woli gleby wilgotne, nie mokre. Azalia o oryginalnej budowie kwiatów; mało atrakcyjna w porównaniu z innymi.

***Rhododendron × candelabrum*** Hook.f. 1849 – Różanecznik kandelabrowy

Kr z e w około 2 m wysokości. Naturalny mieszaniec podobny do *Rhododendron thomsonii*, ale kielich kwiatowy mniejszy, 1–4 mm dł. i k w i a t y w IV/V, jaśniejsze, różowe z karmazynową plamką w gardzieli. W y s t . : Nepal na wysokości 3050–3700 m. U p r . : gatunek o niedostatecznie poznanej u nas mrozoodporności, prawdopodobnie zad. mroz. (–26 °C).

***Rhododendron catawbiense*** Michx. 1803 – Różanecznik fioletowy, (Różanecznik katawbijski)

Kr z e w 2,5–5,0 × 5–8 m, w ojczyźnie drzewo 7–10 m wysokości. Młode pędy zielone i w młodości z filcowatymi włoskami, potem nagie. Li ś c i e wielosezonowe 7–15 × 3–7 cm, wydłużone lub eliptyczne, skórzaste, z wierzchu ciemnozielone, błyszczące, od spodu szarozielone i matowe, brzeg delikatnie pomarszczony, nerw główny (z ± 16 parami nerwów bocznych) wyraźnie wypukły; ogonek liściowy 3 cm dł., początkowo gęsto owłosiony, później prawie nagie. K w i a t y liczne w V/VI, 6 cm śred., szerokodzwonekowane, fioletowe w różnej gamie odcieni z cętkami oliwkowymi, purpurowoliliowymi lub pomarańczowymi na środkowym górnym płatku, gardziel wewnątrz owłosiona. W y s t . : USA – płn. Carolina, Virginia, Georgia, Kentucky oraz Alaska. U p r . : b. mroz. (> –29 °C),

odporny na skażenia powietrza pyłami i spalinami. Warto wiedzieć: w uprawie od 1809 r., dzięki J. Fraserowi, który jako pierwszy sprowadził ten gatunek do Anglii. Nazwę gatunkową otrzymał od rzeki Catawba w Północnej Karolinie, gdzie został odkryty. Od tego gatunku wywodzą się odmiany ogrodowe najbardziej przydatne do uprawy w Polsce.

***Rhododendron caucasicum*** Pall. 1788 – Różanecznik kaukaski

Krzew 0,5–1 m wysokości, w ojczyźnie do 2,5 m, szeroki, zwarty, często ze ścielącymi się pędami i powoli rosnący. Pędy gęsto pokryte włoskami. Liście wielosezonowe 5–10 × 1,5–2,5 cm, jajowate lub wąskoeliptyczne, skórzaste, na końcach zastrzone, brzeg czasem podwinięty do spodu, z wierzchu ciemnozielone i nagie, od spodu z cienkim rdzawym kutnerem; ogonek liściowy gruby 0,7–1,5 cm dł. Kwiaty w V, 3–4 cm śred., lejkowatodzwonkowate, żółtawobiałe, słomkowobiałe czasem z różowym odcieniem, cętki zielonkawe; pręcików 10, słupek dłuższy od korony, szypułki 2,5–3 cm dł., kielich i załazek gęsto, rdzawo owłosiony; zebrane po 6–15 w gęste kwiatostany na długich i owłosionych szypułkach. W y s t.: Turcja, Abchazja, Gruzja, Armenia, Osetia na wysokości 1600–3000 m. U p r.: zad. mroz. (–26 °C), ale podatny na grzyby z rodzaju *Phytophthora*. W uprawie od 1803 r., ale dość trudny.

***Rhododendron charitopes*** Balf.f. Farrer ssp. ***tsangpoense*** (Kingdon-Ward) Cullen 1978 – Różanecznik tsangpoński

Krzew 0,3–0,6 m wysokości, szeroki, zwarty i wyprostowany. Pędy jednoroczne pokryte gęsto tarczками. Liście wielosezonowe 2–4 × 2–3 cm, odwrotnie jajowate, na wierzchołku zastrzone, z wierzchu ciemnozielone, od spodu niebieskawe z licznymi tarczками i wyraźną nerwacją. Kwiaty w V, 2,5 cm dł., dzwonkowate, szeroko otwarte, różowe do purpurowych, czasami z cętkami; kielich 5–6 mm dł. niebieskozielony z tarczками, szypułki kwiatowe 2–2,5 cm dł. pokryte tarczками. W y s t.: Chiny – Xizang na otwartych łąkach nad rzeką Tsangpo (stąd nazwa) na wysokości 2450–4100 m. U p r.: dość mroz. (–20,5 °C).

***Rhododendron ciliatum*** Hook f. 1849 – Różanecznik orzęsiony

Krzew około 1 m wysokości, w ojczyźnie do 2 m, szeroki i zwarty. Młode pędy pokryte szczeciniastymi włoskami. Liście wielosezonowe 5,5–7,5 (10) × 2,5–3,0 cm, eliptyczne do lancetowatych, z wierzchu ciemnozielone, ze szczeciniastymi włoskami, od spodu jaśniejsze i z tarczками; nerw główny podobnie jak ogonek liściowy pokryty włoskami. Kwiaty w IV/V, 3,5–4,5 cm dł. i 5 cm śred., dzwonkowate do rurkowatodzwonkowatych, białe do jasnoróżowych; 10 pręcików u podstawy owłosionych, słupek nagie; zebrane po 2–5 na szczycie pędów. W y s t.: Nepal, Indie – Sikkim, Butan, Chiny – Xizang na wysokości 2400–4000 m. U p r.: w zależności od pochodzenia od ndost. (–18 °C) do dost. mroz. (–23 °C); w uprawie od 1850 r.

***Rhododendron citriniflorum*** Balf.f. et Forrest 1919 – Różanecznik cytrynowy

Krzew 0,5–1 m wysokości, zwarty i powoli rosnący. Młode pędy nagie lub z białym kutnerem. Liście wielosezonowe 3–7 × 2 cm, jajowate do eliptycznych, wierzchołek zaokrąglony z wyrostkiem, podstawa klinowata, z wierzchu nagie, od spodu z szarawobrązowym kutnerem; ogonek liściowy 0,5–1 cm dł. Kwiaty w IV/V, 3–3,5 cm dł., rurkowato-dzwonkowate, czysto cytrynowożółte (stąd nazwa), czasem pomarańczowe, cętek brak, kielich 2–12 mm dł., z gruczołkowatymi wypukłościami; zebrane po 2–6 w szczytowe kwiatostany. W y s t.: Chiny – Xizang, Yunnan na wysokości 4000–4600 m. U p r.: dość mroz. (–20,5 °C).

***Rhododendron concinnum*** Hemsl. 1889 – Różanecznik piękny

Krzew 1–1,5 m wysokości, w ojczyźnie do 2,5 m, o zwartym, kulistym pokroju. Pędy pokryte tarczками. Liście wielosezonowe 3–8 × 1–3 cm, lancetowate do eliptycznych, aromatyczne, z wierzchu ciemnozielone i obustronnie pokryte tarczками. Kwiaty w V/VI, 3,5–6 cm śred., szerokolejkowate, od bladioróżowych przez fioletowe do purpurowoliliowych, czasem z zieloną lub ciemnozieloną plamką; zebrane po 3–6 w szczytowe kwiatostany. Kwiaty bardzo liczne – pewien miłośnik różaneczników w Anglii na 30-letnim okazie doliczył się 5600 kwiatów. W y s t.: Chiny – Hubei, Guizhou i Sichuan na wysokości 2500–4500 m. U p r.: mrozoodporność różna w zależności od pochodzenia, niektóre typy wymagają okrywania na zimę, inne, jak np. kilkudziesięcioletnie okazy rosnące we Wrocławiu, wytrzymały temp. poniżej –30 °C. Krzewy posadzone w Wojsławicach rosną zdrowo i kwitną obficie. Kwiaty mogą być czasem uszkodzane przez wiosenne przymrozki.

***Rhododendron dauricum*** L. 1753 Różanecznik dahurski

Krzew 1,5–2 m wysokości, silnie rozgałęziony i średnio szybko rosnący. Pędy cienkie, intensywnie rozgałęzione i pachnące. Liście dwusezonowe 2–3 cm dł., krótkoogonkowe, jajowate lub podługne o tępych wierzchołku i brzegach zagiętych ku dołowi, miękko-skórzaste, ogruczone, silnie żywicznie pachnące, z wierzchu gładkie, od spodu z tarczками. Kwiaty w II/III–IV, 1,5–2 cm dł. i do 3 cm śred., szerokolejkowate, jasnoróżowe do purpuworóżowych; zebrane po 1–3 na końcach pędów. W y s t.: Rosja – Irkuck, Buriacja, nad rzeką Amur oraz Mongolia, Japonia. U p r.: b. mroz. (> –29 °C); ze względu na bardzo płytki system korzeniowy bezwzględnie wymaga ściółkowania; kwiaty bywają uszkodzane przez wiosenne przymrozki.

***Rhododendron dauricum*** L. var. ***album*** DC. 1939 – Różanecznik dahurski odm. białokwiatowa

Wygląda prawie identycznie jak różanecznik dahurski, ale ma kwiaty białe oraz rośnie wolniej, jest niższy i bardziej zwarty. Kwiaty rozwijają się nieco później, w III–V, są białe do kremowych z nielicznymi zielonymi cętkami.

***Rhododendron davidsonianum*** Rehder et E. H. Wilson 1913 – Różanecznik Davidsona

Krzew 1,5–2 m wysokości, w ojczyźnie 0,6–5 m, o cienkich pędach. Liście wielosezonowe 3–7 × 0,8–2,6 cm, jajowatolancetowate, złożone na „pół” wzdłuż nerwu głównego, w przekroju tworzą literę V, z wierzchu ciemnozielone, od spodu matowobrązowe i pokryte tarczками. Kwiaty liczne w IV/V, 3–4 cm śred., płaskokielichowate, jasnoróżowe do białych z nielicznymi czerwonymi lub pomarańczowymi cętkami; 10 pręcików

dłuższych od korony; zebrane po 2–6 (10) w pąku i po 3–4 pąki na końcach pędów. W y s t .: Chiny – Sichuan, Guizhou na wysokości 2000–3580 m. U p r . ndost. mroz. (–18 °C). W a r t o w i e d z i e ć: introdukowany w 1904 r. przez najbardziej zasłużonego zbieracza roślin Ernesta H. Wilsona i nazwany ku czci W.H. Davidsona, misjonarza w Chinach.

**Rhododendron decorum** Franch 1974 ssp. **decorum** – Różanecznik okazały

K r z e w 1–2,5 m wysokości, w ojczyźnie do 6 m. P ę d y młode grube i niebieskawe. L i ś c i e wielosezonowe 7–15 × 3–7 cm, lancetowate do eliptycznych, obustronnie zaokrąglone, na wierzchołku z wyrostkiem, nagie lub z pojedynczymi włoskami; z wierzchu zielone, od spodu niebieskozielone. K w i a t y w V/VI, 4,5–5,5 cm dł., 6–7-płatkowe, rurkowatodzwonkowate, pachnące, szeroko otwarte, białe do jasnoróżowych, najczęściej bez cętek lub z zielonymi do karminowych, ogruczolone; 14–16 pręcików z miękkimi włoskami u podstawy, kielich 1–3 mm dł.; zebrane po 7–10 w luźnych baldachogronach. W y s t .: Birma, Chiny – Yunnan, Sichuan, Guizhou na wysokości 2500–3600 m. U p r .: mrozoodporność różna w zależności od pochodzenia, od ndost. mroz. (–18 °C) do zad. mroz. (–26 °C); w uprawie od 1889 r.

**Rhododendron decorum** Franch ssp. **diaprepes** (Balf.f. W.W. Sm) T.L.Ming 1984 – Różanecznik gładki

K r z e w 1–2 m wysokości, w ojczyźnie drzewo do 14 m, szeroko wyprostowany i dość szybko rosnący. L i ś c i e wielosezonowe 12–25 × 4,5–11 cm, podługowatoeliptyczne do jajowatych, starsze nagie tylko u podstawy nieznacznie pokryte włoskami; ogonek liściowy nagi 2–3 cm dł. K w i a t y w VI/VII, 8–10 cm dł., lejkowatodzwonkowate, 7–8-płatkowe, lekko pachnące, białe do jasnoróżowych, wewnątrz pokryte miękkimi włoskami, pręcików 18–20. W y s t .: Birma, Chiny – Yunnan na wysokości 1800–3400 m. U p r .: mrozoodporność różna w zależności od pochodzenia, od ndost. mroz. (–18 °C) do dost. mroz. (–23 °C); w uprawie od 1913 r.

**Rhododendron degronianum** Carrière ssp. **heptamerum** (Maxim.) H.Hara var. **heptamerum** Sealy 1976 – Różanecznik Metternicha

K r z e w 1–2 m wysokości, zwarty i powoli rosnący. Młode p ę d y rzadko pokryte filcowatymi włoskami. L i ś c i e wielosezonowe 10–15 × 1,5–3 cm, wąskolancetowate z brzegiem lekko podwiniętym, ułożone w „nibyokółkach”, utrzymujące się na roślinie 4–5 lat; z wierzchu błyszczące, od spodu jasnobrązowe, rzadko pokryte filcowatymi włoskami. K w i a t y w IV/V, 5–6 cm śred., dzwonkowate, 7-płatkowe (!), jasnoróżowe z ciemniejszymi cętkami, pręcików 14; zebrane po 10–15 w szczytowe kwiatostany. W y s t .: Japonia – zach. Honsiu i płd. Kiusiu. U p r .: b. mroz. (> –29 °C).

**Rhododendron degronianum** ssp. **yakushimanum** var. **yakushimanum** 'Yaku Angel' – Różanecznik jakuzimański 'Yaku Angel'

K r z e w 1–1,5 m wysokości, po 15 latach uprawy 0,6–1,1 × 1,1–1,3 m, płaskokulisty, zwarty i silnie ulistniony. Młode p ę d y oryginalne przez wiele tygodni (!), dzięki silnemu pokryciu srebrzystobiałymi włoskami L i ś c i e wielosezonowe 11–12 × 2–3 cm, na brzegu podwinięte, z wierzchu ciemnozielone i błyszczące, starsze od spodu z jasnobrązowym kutnerem. K w i a t y w V/VI, 4,5–5,5 cm śred., w pąku delikatnie jasnoróżowe, później czysto białe ze słabymi różowymi żyłkami na zewnątrz, cętki nieliczne, żółto-brązowe do żółtozielonych; zebrane po 10–15 w zwarte kwiatostany 10 × 13 cm. U p r .: dost. mroz. (–23 °C).

**Rhododendron degronianum** Carrière ssp. **degronianum** – Różanecznik Degrona

K r z e w 1–1,5 m wysokości, w młodości zwarty, później luźny. P ę d y prawie na całej długości ulistnione, młode pokryte filcowatymi włoskami, później nagie. L i ś c i e wielosezonowe 8–15 × 2,5–3,0 cm, lancetowate, najszersze powyżej środka, podwinięte, z wierzchu ciemnozielone i błyszczące, od spodu z jasnobrązową wyściółką (czasem częściowo nagie); ogonek liściowy 2,0–2,5 cm dł., najczęściej z gęstym kutnerem. K w i a t y w 2. poł. IV, 3–4,5 cm dł. i 4–5 cm śred., szerokodzwonkowate, 5-płatkowe (!), jasnoróżowe z ciemniejszymi żyłkami, czasem czysto białe z (lub bez) czerwonymi lub zielonymi cętkami; szypułki kwiatowe 2–3 cm dł. z lekkim kutnerem; zebrane po 9–12 w zwarte kwiatostany. Gatunek zmienny. W y s t .: Japonia na wysokości 200–1200 m. U p r .: b. mroz. (> –29 °C); w uprawie od 1870. W a r t o w i e d z i e ć: epitet gatunkowy różanecznik otrzymał ku czci M. Degrona, który od 1869 r. był dyrektorem francuskiej stacji osiedleńczej w Jokohamie (Japonia) i zbieraczem roślin.

**Rhododendron degronianum** Carrière ssp. **heptamerum** (Maxim.) H.Hara var. **hondoense** (Nakai) H.Hara 1986 – Różanecznik Degrona odm. hondońska

K r z e w 0,9–2,5 m wysokości w ojczyźnie. K w i a t y w IV/V, różowe do ciemnoróżowych jak u różanecznika Degrona, ale korona 7-płatkowa. W y s t .: Japonia. U p r .: b. mroz. (> –29 °C).

**Rhododendron degronianum** ssp. **yakushimanum** var. **yakushimanum** 'Esveld Select' – Różanecznik jakuzimański 'Esveld Select'

K r z e w do 2 m wysokości, po 12 latach uprawy 0,5 × 1 m, szeroki, zwarty. L i ś c i e wielosezonowe 9–13 × 4,0–4,5 cm. K w i a t y w V, 5–6 cm śred., w pąku jasnoróżowe, później prawie białe (155A–B) z delikatnie różowymi prążkami, cętki nieliczne, zielone (149A–B); zebrane po 9–11 w kuliste kwiatostany 13–14 cm śred. U p r .: mrozoodporność niedostatecznie u nas poznana, prawdopodobnie dost. mroz. (–23 °C).

**Rhododendron edgarianum** Rehder et E.H.Wilson 1913 – Różanecznik Edgara

K r z e w 0,5–0,9 m wysokości, zwarty i wyprostowany. L i ś c i e wielosezonowe około 1 cm dł., szerokoeliptyczne, obustronnie z tarczkami; z wierzchu szare, od spodu brązowe. K w i a t y w V/VI, 1–1,5 cm dł., lejkowate, niebieskopurpurowe do różowopurpurowych; pręcików 10, pylniki jasnobrązowe, kielich orzęsiony; zebrane po 1, niekiedy 3 na końcach pędów. W y s t .: Chiny – Sichuan na wysokości 3700–4600 m. U p r .: w zależności od pochodzenia od dost. mroz. (–23 °C) do mroz. (> –29 °C).

**Rhododendron fastigiatum** Franch. 1886 – Różanecznik wyprostowany

Krzew niski, 0,5–0,9 m wysokości, zwarty silnie wyprostowany z pędami pokrytymi tarczkami. Liście wielosezonowe 0,5–1,5 × 0,5 cm, szerokoeliptyczne do jajowatych; na wierzchołku zaokrąglone u podstawy klinowate, obustronnie pokryte tarczkami, spodem szarobrązowe z tarczkami skupionymi w grupy. Kwiaty w IV/V, 1–1,5 cm dł., szerokolejkowate, lawendowe, różowe do purpurowoniebieskich, na zewnątrz miętko pokryte włoskami; 10 pręcików u podstawy z miękkimi włoskami; zebrane na szczytach pędów po 3–5, niekiedy po 1. Wyst.: Chiny – płn. i śr. Yunnan na wysokości 3400–4400 m; na otwartych przestrzeniach tworzą gęste dywany. Upr.: b. mroz. (> -29 °C); piękny krzew, łatwy w uprawie, zalecany szczególnie do ogrodów skalnych. Warto wiedzieć: odkryty w 1833 r. przez francuskiego misjonarza Jeana M. Delavaya (1838–1895), który przez 10 lat penetrował płn.-wsch. Junnan w poszukiwaniu nowych gatunków.

**Rhododendron × fittianum** Balf.f. 1917 – Różanecznik Fitta

Krzew po 10 latach uprawy 0,5–0,7 m wysokości, wąski, wyprostowany, dość gęsty, powoli rosnący. Liście wielosezonowe 1,0–1,5 cm × 0,3–0,7 cm, wąskoeliptyczne, z wierzchu z nielicznymi tarczkami, od spodu bladezielone z licznymi brązowymi tarczkami. Kwiaty w IV/V, różowe, w gęstych kwiatostanach na szczytach pędów i w kątach liści. Warto wiedzieć: jest to naturalny mieszańiec międzygatunkowy znaleziony przez angielskiego zbieracza roślin G. Forresta (1873–1932) i nazwany ku czci Williama Fitt M. Drake'a (1786–1874). Upr.: mrozoodporność niedostatecznie u nas poznana, prawdopodobnie zad. mroz. (-26 °C). Poch.: szkółka w Litomyślu – 1989.

**Rhododendron fortunei** Lindl. 1859 – Różanecznik Fortune'a

Krzew wyprostowany, w uprawie 1–3 m wysokości, w ojczyźnie drzewo do 10 m, nieco luźny, szybko rosnący. Młode pędy bladezielone, ogruczone, potem nagie. Liście wielosezonowe 8–20 × 3–8 cm dł., nagie, podługowatoeliptyczne, obustronnie zaokrąglone z wyrostkami na końcu, z wierzchu matowozielone z 14–16 parami nerwów, od spodu niebieskozielone; ogonek 1–3 cm dł. Kwiaty w V, 5–7 × 7–9 cm, silnie pachnące, szeroko lejkowatodzwonkowate, delikatnie jasnorożowe do białych z odcieniem żółtym, 7–8-płatkowe, na zewnątrz z gruczołkami lub bez; 14–16 nagich pręcików, szypułki 2,5–4 cm dł.; kwiatostany luźne na szczytach pędów, złożone z 6–12 kwiatów. Wyst.: Chiny – Sichuan, Hubei, Guangdong, Xizang, Jiangxi, Fujian, Anhui, Zhejiang na wysokości 600–1200 m. Upr.: zad. mroz. (-26 °C). Warto wiedzieć: gatunek ten po raz pierwszy został znaleziony w 1855 r. przez Roberta Fortune'a (1812–1880) – znanego szkockiego zbieracza roślin i odkrywcę wielu nowych gatunków w Chinach i Japonii.

**Rhododendron fortunei** Lindl. ssp. **discolor** (Franch.) D.F.Chamb. 1979 – Różanecznik Fortune'a pogat. różnobarwny

Krzew 1,5–2 × 1,5 m, w ojczyźnie do 6–8 m wysokości, silnie wyprostowany, nieco luźny, rosnący wolniej od *R. fortunei*. Liście wielosezonowe 3–4 razy dłuższe niż szersze (!), 10–20 cm dł. Kwiaty rozwijają się późno, w VI/VII (!) do 10 cm śred., pachnące i jasnorożowe, bielejące w miarę przekwitania. Wyst.: Chiny – Sichuan, Hubei, w lasach na wysokości 1500–2000 m. Upr.: zad. mroz. (-26 °C), ale wskazane stanowiska zaciszne, o łagodnym mikroklimacie.

**Rhododendron fortunei** Lindl. 1859 ssp. **fortunei** – Różanecznik Fortune'a

Krzew 2–3 × 2,5 m, w ojczyźnie nawet drzewo do 9 m wysokości, wyprostowany i szybciej rosnący od *R. fortunei* ssp. *discolor*. Liście wielosezonowe 8–18 × 2,5–6,0 cm, szerokolancetowate do jajowatych, 2–2,5 razy dłuższe niż szersze, nagie, z wierzchu matowozielone, od spodu niebieskozielone; ogonek liściowy 1–3 cm dł., niebieskozielony. Kwiaty w V, 5,5–8,0 cm śred., rurkowatodzwonkowate, 7-płatkowe, mniej lub bardziej otwarte, jasnorożowe, rzadko białe z lekkim odcieniem żółtego, na zewnątrz nagie lub z gruczołkami, intensywnie pachnące; 14–16 nagich pręcików, szypułki kwiatowe 2–4 cm dł., nagie lub z gruczołkami; zebrane po 5–12 w luźne baldachogrona. Wyst.: Chiny – Sichuan, Guangxi, Hunan, Guangdong, Jiangxi na wysokości 600–900 m. Upr.: w zależności od pochodzenia od zad. mroz. (-26 °C) do mroz. (-29 °C). Warto wiedzieć: nazwę gatunkową nadano ku czci Roberta Fortune'a (1812–1880), zbieracza roślin w Chinach.

**Rhododendron galactinum** Balf. ex Tagg 1926 – Różanecznik mleczny

Krzew 1–2 m wysokości, w ojczyźnie do 8 m, powoli rosnący. Młode pędy gęsto pokryte brązowym kutnerem, sztywne i bardzo grube. Liście wielosezonowe 11–21 × 4–8 cm, eliptycznolancetowate do jajowatych, z wierzchu matowozielone z jaśniejszą nerwacją, od spodu szare lub jasnobrązowe i pokryte aksamitnymi włoskami; ogonek liściowy 3–5 cm dł. Kwiaty w IV/V, około 3 cm dł., dzwonkowate, 7-płatkowe, białe, na zewnątrz różowo nabiegłe, plamka w gardzieli i cętki karminowe; 14 pręcików często z włoskami u podstawy, szypułki kwiatowe 2–3 cm dł. z filcowatymi włoskami; zebrane po 15 w szczytowe kwiatostany. Wyst.: Chiny – Sichuan na wysokości 3000–3300 m. Upr.: zad. mroz. (-26 °C).

**Rhododendron × geraldii** Ivens 1937 – Różanecznik Geralda

Naturalny mieszańiec o cechach pośrednich rodziców. Kwiaty w III/IV, prawie identyczne jak u *R. sutchuenense*, ale z purpurową lub czerwoną plamką w gardzieli. Upr.: zad. mroz. (-26 °C); szczególnie ozdobny dzięki dużym, jasnym liściom. Wyst.: Chiny – Hupeh na wysokości 2000–2500 m. Warto wiedzieć: nazwany ku czci Geralda Lodera z Wakehurst w Anglii, który jako pierwszy uprawiał ten gatunek z nasion otrzymanych od E.H. Wilsona w 1900 r.

**Rhododendron groenlandicum** (Oeder) Kron et Judd 1990 – Różanecznik grenlandzki

Krzew do 1 m wysokości, intensywnie pachnący o pędach wzniesionych i w młodości pokrytych brązowym kutnerem. Liście wielosezonowe 3–5 cm dł., podługowatoeliptyczne, brzegiem podwinięte; od spodu z bardzo gęstym, rdzawym kutnerem, nerwy niewidoczne (!). Kwiaty w V/VII, o 5 nie zrośniętych płatkach korony (!), białe; pręcików 5–8 (!) szeroko rozpostartych; zebrane w baldachogrona 3–5 cm śred. Wyst.: Rosja – Osetia,



Dania – Grenlandia, Kanada – Alberta, Kolumbia Brytyjska., Labrador, Mckenzie, New Brunswick, Quebec, Ontario, USA – Waszyngton, Maine, Minnesota, oraz Alaska. Upr.: b. mroz. (> -29 °C) i łatwiejszy w uprawie od *R. tomentosum* var. *tomentosum* (syn. *Ledum palustre*). Warto wiedzieć: osadnicy amerykańscy przygotowywali z liści napar zwany herbatką labradorską.

***Rhododendron groenlandicum* 'Compactum'** – Różanecznik grenlandzki 'Compactum'

Wygląda prawie identycznie jak różanecznik grenlandzki, ale jest niższy do 0,45 m wysokości i wolniej rosnący. Liście są krótsze do 4 cm dł. i szersze. Kwiaty 1,0–1,5 cm śred. Upr.: b. mroz. (> -29 °C).

***Rhododendron hanceanum*** Hemsl. 1889 '**Nanum**' Wilson – Różanecznik Hance'a 'Nanum'

Krzew 0,2–0,6 m wysokości, zwarty i powoli rosnący. Młode pędy nagie. Liście wielosezonowe 2–10 cm dł., lancetowate do odwrotnie jajowatych, skórzaste, z wierzchu ciemnozielone z nielicznymi tarczkami, od spodu jasnozielone z większą liczbą tarczek. Kwiaty w IV/V, 2,5 cm dł., dzwonkowate, bardzo liczne, pachnące, jasnożółte; na końcach pędów. Upr.: ndost. mroz. (-18 °C). Warto wiedzieć: nazwa nadana ku czci Henry'ego F. Hance (1827–1886), angielskiego zbieracza roślin, wicekonsula w Whampoo na południe od Kantonu, który całe swoje zawodowe życie spędził w Azji.

***Rhododendron hippophaeoides*** Balf.f. et W.W.Sm. 1916 – Różanecznik rokitnikowaty

Krzew 0,6–1 m wysokości, w ojczyźnie około 1,2 m, wyprostowany i zwarty. Młode pędy intensywnie pachnące, cienkie i pokryte gęsto tarczkami. Liście wielosezonowe 1,5–3 × 0,5–1 cm, eliptyczne do lancetowatych, intensywnie pachnące, podwinięte na brzegu, obustronnie pokryte łuskami, z wierzchu błyszcząco zielone do szarozielonych. Kwiaty w IV/V, 2,5–3 cm śred. (nieco mniejsze od *R. hippophaeoides* var. *hippophaeoides*), szerokolejkowate, od jasnoróżowych przez lawendowe do jasnoniebieskopurpurowych (nie fioletowopurpurowe i purpurowe); 10 pręcików krótszych od korony (!), nitka słupka czerwona, kielich 2 mm dł. W y s t.: Chiny – Yunnan i Sichuan na wysokości 2400–4800 m. Upr.: dost. mroz. (-23 °C).

***Rhododendron hippophaeoides*** Balf.f. et W.W.Sm. var. ***hippopheoides*** – Różanecznik rokitnikowy odm. długopręcikowa

Krzew 0,4–0,6 m wysokości, w ojczyźnie 0,6–1,2 m, szeroki, wyprostowany i o długich pędach. Liście wielosezonowe 1,5–3,0 × 0,5–1,5 cm, lancetowate do podługowatych, na wierzchołku zaokrąglone lub lekko zastrzone, z wierzchu bladzielone, matowe i gęsto pokryte tarczkami, od spodu kremowożółte do jasnobrażowych (płowych) od gęsto ułożonych tarczek; ogonek liściowy 0,3–0,6 cm dł., z licznymi tarczkami. Kwiaty w V, 1,2–1,6 cm dł., szerokolejkowate, fioletowopurpurowe do purpurowych (!), 10 pręcików 0,8–1,3 cm równych długości korony lub dłuższych (!), słupek dłuższy od korony, kielich około 1 mm dł., różowy (!) z tarczkami i włoskami, szypułka kwiatowa 0,3–0,9 mm dł. pokryta tarczkami; zebrane po 3–9 w płaskie kwiatostany na szczycie pędu. W y s t.: Chiny – Yunnan, Sichuan na wysokości 3600 m. Upr.: w zależności od pochodzenia od dost. mroz. (-23 °C) do mroz. (-26 °C). Odkryty przez G. Forresta w 1922 r. w płn.-zach. Yunnanie.

***Rhododendron hirsutum*** L. 1753 – Różanecznik owłosiony

Krzew po 10 latach uprawy 0,4 × 0,6 m, w ojczyźnie 0,3–1 m wysokości, powoli rosnący, szeroki, ścielący się i zwarty. Pędy pokryte luźno szczeciniastymi i tarczowatymi włoskami. Liście 1,5–3,0 × 1,0–1,5 cm podługowate do odwrotnie jajowatych, z wierzchu żywozielone i nagie, od spodu pokryte rdzawymi tarczkami, brzeg blaszki orzęsiony sztywnymi szczeciniastymi włoskami (!). Kwiaty w VI, 1–2 cm dł. i 2 cm śred., rurkowatolejkowate, purpuworóżowe, różowe, jasnoczerwone i rzadko białe, na zewnątrz rzadko pokryte włoskami i z nielicznymi tarczkami; 10 pręcików z włoskami u podstawy; szypułka cienkie, pokryte włoskami i tarczkami; zebrane po 3–10 w luźne, szczytowe kwiatostany. W y s t.: Alpy na wapiennych skałach (!). Upr.: b. mroz. (> -29 °C), „kapryśny” i krótkowieczny gatunek. W uprawie już od 1656 r.

***Rhododendron hyperythrum*** Hayata 1913 – Różanecznik rurkowaty

Krzew 1–1,5 m wysokości, w ojczyźnie 0,9–2,5 m, kulisty, zwarty, powoli rosnący. Młode pędy grube i nagie. Liście wielosezonowe 8–15 × 2,5–4,0 cm, lancetowate do eliptycznolancetowatych, charakterystycznie silnie podwinięte – „zwinięte niemal w rurkę” (stąd nazwa); z wierzchu ciemnozielone, błyszczące, nagie i z wyraźnymi wklęsłymi nerwami, od spodu z bardzo nielicznymi tarczkami i nerwem głównym gęsto pokrytym małymi, brązowymi włoskami; ogonek liściowy 2,5 cm dł., początkowo omszony. Kwiaty w IV/V, 3,5–4,5 cm śred., lejkowatodzwonkowate, białe do różowych z nielicznymi (lub bez) cętkami; zebrane po 7–10 w szczytowe kwiatostany. W y s t.: Tajwan na wysokości 900–1200 m. Upr.: mrozoodporność niedostatecznie u nas poznana, prawdopodobnie dost. mroz. (-26 °C). Gatunek o ładnym pokroju i oryginalnie podwiniętych liściach.

***Rhododendron impeditum*** Balf.f. et W.W.Sm. 1916 Różanecznik gęsty

Krzew karłowaty 0,2–0,4 m wysokości, w ojczyźnie 0,15–0,6 m, bardzo gęsty, szeroki o pędach silnie aromatycznych. Liście wielosezonowe 0,4–1,5 × 0,8 cm, małe, intensywnie szarozielone, eliptycznojajowate, obustronnie gęsto pokryte czarnymi tarczkami, podobnie jak ogonek 2 mm dł., dodatkowo z włoskami; zimą liście przebarwiają się na brązowo. Kwiaty w IV/V, 2,0–2,5 cm dł., purpurowoniebieskie, rzadko białe, szerokolejkowate; zebrane po 1–3 (4) kwiaty na końcach pędów; obficie kwitnący. W y s t.: zach. Chiny – Yunnan, Góry Lichiang na wysokości 3300–4600 m na otwartych, wilgotnych terenach. Odkryty w 1911 r. przez G. Forresta. Upr.: b. mroz. (> -29 °C); wśród drobnoolistnych gatunków jeden z łatwiejszych w uprawie; przydatny do ogrodów skalnych.

***Rhododendron insigne*** Hemsl et E.H.Wilson 1974 – Różanecznik znakomity

Krzew do 1–2 m wysokości i 2 m szer., w ojczyźnie do 4 m wysokości, rośnie bardzo powoli. Młode pędy popielatoszare i gęsto pokryte włoskami, w 2 (3) roku nagie i zielone. Liście wielosezonowe 7–13 × 2–4 cm,

lancetowate, skórzaste, z wierzchu ciemnozielone, od spodu z gęstą metalicznie srebrzystą lub delikatnie miedzianą (168D) wyściółką. Kwiaty w V/VI, 4–5 cm śred., nieliczne u młodych roślin, szerokodzwonkowate, w pąku górą purpurowe (57B), dołem jaśniejsze do białych, później różowe, na zewnątrz i brzeg płatków ciemnoróżowo nabiegłe (jakby dwubarwne), w miarę przekwitania jaśnieją, cętki nieliczne, ciemniejsze od płatków; zebrane po 15–20 w okazałe kuliste kwiatostany 12–14 cm śred. W y s t .: Chiny – Sichuan na wysokości 1500–3000 m. U p r .: dość mroz. (–20,5 °C), o dekoracyjnych liściach (!).

**Rhododendron kaempferi** Planch. 1854 – Różanecznik (azalia) Kaempfera

Krzew 0,5–2 m wysokości, szeroko wyprostowany i luźny. Młode pędy pokryte miękkimi włoskami. Liście dwusezonowe: letnie 2,5–6 cm × 1,5–2 cm, eliptyczne, z wierzchu nieco błyszczące, obustronnie delikatnie pokryte włoskami i zimowe mniejsze, podługowatlancetowate. Kwiaty w V, ± 5 cm śred., lejkowate, o zmiennej barwie od różowych i purpuworóżowych z odcieniem łososiowopomarańczowym do szkarłatnopomarańczowych; pręcików 5, szypułki kwiatowe 0,5 cm dł., pokryte miękkimi włoskami; zebrane po 2–3 na końcach pędów. Gatunek zmienny. W y s t .: Japonia, Korea Płd. na wysokości do 1000 m. U p r .: b. mroz. (> –29 °C), zrzucają liście zimowe podczas dużych mrozów. W Europie w uprawie od 1894 r. Warto wiedzieć: nazwa nadana ku czci Engelberta Kaempfera (1651–1716), niemieckiego lekarza w służbie holenderskiej, który po dwóch latach pobytu w Japonii po raz pierwszy gruntownie ją opisał.

**Rhododendron kiusianum** Makino 'Amoenum' – Różanecznik (azalia) kiusjański 'Amoenum'

Krzew 0,5–1 × 1 m, dość gęsty, powoli rosnący. Liście sezonowe, eliptyczne. Kwiaty w 1. połowie V, 2–3 cm śred., podwójne, otwierające się purpurowoliliowe (74B), później jaśniejsze (72B–C). U p r .: dość mroz. (–20,5 °C). Warto wiedzieć: jest to pierwsza azalia „japońska” przywieziona w 1850 r. z Szanghaju do Anglii przez R. Fortune’a i jedna z najdłużej uprawianych w Europie.

**Rhododendron × kosterianum** C.K.Schneid. 1909 – Różanecznik (azalia) Kostera

Nazwa zbiorowa obejmująca wielkokwiatowe mieszańce, intensywnie rosnące, uzyskane przez skrzyżowanie gatunku azalii miękkowłosej z jej podgatunkiem japońskim. Uzyskane siewki nie mają cech jednakowych i różnią się od siebie, m.in. barwą kwiatów, tempem wzrostu. Ich liście są dwusezonowe, od spodu luźno pokryte włoskami. Kwiaty od białych przez żółte, pomarańczowe, pomarańczowołososiowe, różowe aż do czerwonych. U p r .: b. mroz. (> –29 °C).

**Rhododendron Laetevirens grex** {nn <1900} – Różanecznik żywozielony

Krzew 0,6–1 × 0,6–2 m, gęsty, w młodości dość szybko rosnący. Liście wielosezonowe 3–7 × 1–2 cm, lancetowatoeliptyczne, zastrzone, żywozielone (stąd nazwa), z wierzchu lekko błyszczące, od spodu z licznymi brązowymi tarczками, nerw główny od spodu kontrastowo jasnozielony. Kwiaty w V/VI, 2–2,5 cm śred., różowe, wąskorurkowate, zebrane w małe luźne i ukryte wśród liści kwiatostany. U p r .: mroz. (–29 °C), krzew o ładnym pokroju i ozdobnym ulistnieniu, podobny do *Rhododendron Arbutifolium* grex.

**Rhododendron lapponicum** ((L.) Wahlenb. 1812 ? – Różanecznik lapoński

Krzew karłowaty, w Wojsławicach do 0,8 m wysokości, w ojczyźnie 0,05–0,45 × 0,6–0,9 m, trudny w uprawie i nietrwały. Pędy cienkie, słabo ulistnione i gęsto pokryte tarczками. Liście wielosezonowe do 5 cm dł., lancetowate do jajowatlancetowatych, obustronnie pokryte tarczками leżącymi dachówkowato jedna na drugiej, aromatyczne. Kwiaty w 1. poł.V, małe, dzwonkowate, fioletowopurpurowe do liliowofioletowych; zebrane najczęściej po 3 na końcach pędów. W y s t .: Alaska, Dania – Grenlandia, Norwegia, Szwecja, Finlandia, Korea Płn, Japonia, Chiny – Iilin, Heilongjiang; Kanada – Labrador, Yukon, Franklin, Keewatin, Manitoba, Quebec, Kolumbia Br.; USA – New Hampshire, New York; Rosja – Magadan, Irkuck, Chito, Kamczatka, Jakucja, Amur, Sachalin, Chabarowsk. U p r .: b. mroz. (> –29 °C), źle u nas rosnący prawdopodobnie z powodu zbyt długiego okresu wegetacyjnego i zbyt wysokich temperatur, w uprawie od 1825 r.

**Rhododendron ledebourii** Pojark 1952 – Różanecznik Ledeboura, (Różanecznik dahurski odm. Zimozielona)

Krzew podobny do *R. dauricum*, ale w okresie kwitnienia ma więcej liści zimowych (4–8) na końcach pędów. Kwiaty większe 1,5–2,5 cm dł. i 3–4,5 cm śred., płatki korony wygięte na zewnątrz i skręcające się. W y s t .: Ałtaj, Zach. Syberia, Mongolia na wysokości 1400–1800 m. U p r .: b. mroz. (> –29 °C). Warto wiedzieć: nazwa nadana ku czci botanika Carla Fredricha von Ledeboura (1785–1851).

**Rhododendron lepidostylum** Balf. f. et Forrest 1920 – Różanecznik siny

Krzew 0,3–0,9 m wysokości, w ojczyźnie 0,3–1,2 m, powoli rosnący i zwarty. Młode pędy intensywnie niebieskie (!), pokryte tarczками i gęsto szczeciniastymi włoskami. Liście wielosezonowe 2,5–4 × 1,5–2 cm odwrotnie jajowate, na wierzchołku zaokrąglone, brzegiem z długimi włoskami, z wierzchu nagie, od spodu ze złotożółtymi tarczками. Kwiaty w V/VI rozwijają się wśród nowych przyrostów, 2,5 cm śred., lejkowatodzwonkowate, czasami z pomarańczowymi cętkami; słupek pokryty tarczками, szypułki kwiatowe 2 cm dł., pokryte włoskami i tarczками podobnie jak korona na zewnątrz. W y s t .: Chiny – Yunnan. U p r .: mrozoodporność niedostatecznie u nas poznana, prawdopodobnie od ndost. mroz. (–18 °C) do dost. mroz. (–21 °C); interesujący ze względu na niebieskie w młodości liście. Introdukowany w 1924 r. przez Szkota George Forresta, tragicznie zmarłego w górach Junnanu.

**Rhododendron longesquamatum** C.K. Schneid. 1909 – Różanecznik długołuskowy

Krzew około 1 m wysokości, w ojczyźnie 2–6 m, rośnie powoli, w młodości zwarty, później luźny. Młode pędy bardzo ładne, pokryte gęsto długimi czerwonoróżowymi łuskami (stąd polska nazwa). Liście wielosezonowe 6–12 × 2,5–4,5 cm eliptyczne do lancetowatych, młode na zewnątrz z tarczками i z czerwonoróżowym kutnerem, później ciemnozielone i nagie; nerw główny od spodu pokryty brązowymi włoskami i pojedynczymi tarczками; ogonek liściowy 1–1,5 cm dł., z gęstym, czerwonoróżowym kutnerem. Kwiaty w V, 4–4,5 cm dł.

i 5 cm śred. szerokodzwonkowate, różowe do łososiowych z ciemnoczerwonymi cętkami, kielich 6–10 mm dł.; zebrane po 6–12 w luźne kwiatostany. W y s t.: Chiny – Sichuan, Guizhou na wysokości 2300–3500 m. U p r. mrozoodporność niedostateczna u nas poznana, prawdopodobnie dost. mroz. (–23 °C). Gatunek introdukowany przez E. H. Wilsona w 1904 r.

#### **Rhododendron lutescens** Franch. 1886 – Różanecznik żółtknący

K r z e w 0,5–1,5 m wysokości, w ojczyźnie do 6 m, wyprostowany, szeroki i zwarty do luźnego o pędach długich i powyginanych. Młode pędy pokryte brązowymi tarczkami. Liście wielosezonowe 5–9 × 1,5–2,5 cm, lancetowate, na wierzchołku długozastrzone, u podstawy zaokrąglone; z wierzchu matowozielone i z nielicznymi tarczkami, od spodu jaśniejsze z dużymi, żółtymi tarczkami (stąd nazwa). Kwiaty w IV/V, 2–2,5 cm dł., szerokolejkowate, cytrynowożółte, bielejące podczas przekwitania, cętki drobne i zielone, na zewnątrz pokryte tarczkami i włoskami, brzeg płatków falowany; zebrane po 2–3 (6) w luźne, nierównomiernie rozkwitające kwiatostany na szczytach pędów i w kątach liści. W y s t.: Chiny – Sichuan, Guizhou na wysokości 1750–3000 m. U p r.: mrozoodporność niedostateczna u nas poznana, prawdopodobnie od ndost. mroz. (–18 °C) do dost. mroz. (–23 °C). Gatunek jest uprawiany od 1904 r.

#### **Rhododendron luteum** Sweet 1930 – Różanecznik (azalia) żółty, (**Azalia pontyjska**, **Zielina**)

K r z e w 1–2,5 m wysokości, w ojczyźnie do 4 m, silnie rozgałęziony, niekiedy z odrostami korzeniowymi. Młode pędy pokryte lepкими gruczołkami. Liście sezonowe 6–12 cm dł., lancetowate, brzegiem orzęsione, młode pokryte włoskami; jesienią żółte, pomarańczowe lub czerwone. Kwiaty ± 5 cm śred., rozkwitają w V przed rozwojem liści, silnie pachną, lejkowate z wąskocylicydryczną rurką, żółte lub złotożółte, na zewnątrz z lepкими gruczołkami; zebrane po 7–24 w okazałe szczytowe kwiatostany. W y s t.: Polska, Słowenia, Ukraina, Mołdawia, Gruzja, Abchazja, Azerbejdżan, Armenia, Turcja, Dagestan. U p r.: b. mroz. (> –29 °C), w czasie surowych zim mogą przemarzać pąki kwiatowe. Dobrze rośnie na stanowiskach w pełni nasłonecznionych i nawet na lekkich piaskach. Doskonałe rośnie w warunkach miejskich. Z a s t.: cenny rodzimy gatunek, efektywnie i wcześnie kwitnący, o intensywnie pachnących kwiatach. Doskonały do zadrzewień krajobrazowych. W a r t o w i e d z i e ć: w Polsce azalia żółta rośnie na jedynym naturalnym stanowisku w rezerwacie w Kołaczni, stanowiącej przysiółek Woli Żarczyckiej k. Leżajska. Jest gatunkiem objętym ochroną w Polsce, zagrożonym wyginięciem, dlatego umieszczonym w *Polskiej czerwonej księdze roślin* (1992). C i e k a w o s t k i: w 401 r. p.n.e. w czasie odwrotu armii greckiej spod Babilonu, pod dowództwem Ksenofonta – ucznia Sokratesa, wygłodzeni i zmęczoni ciężkimi walkami żołnierze, znaleźli w okolicach Trebizondy (Trapezunt) liczne pasieki z miodem. Na drugi dzień „Ci, którzy jedli miód stracili zmysły, ulegli wymiotom i biegunce, żaden z nich nie mógł stać na nogach. Ci, którzy tylko trochę jedli, byli jak pijani, ci, którzy dużo go jedli – zachowywali się jak wariaci, a niektórzy jak umierający”. Powodem takiego zachowania się żołnierzy był miód zebrany przez pszczoły z azalii pontyjskiej. Dowódcy armii zawiązujemy pierwszy w historii pisanej zapis o różanecznikach. W tym samym miejscu podobny los, z katastrofalnym wynikiem, spotkał w 67 r. p.n.e. armię rzymską pod dowództwem Lukullusa, prowadzącą wojnę z królem pontyjskim Mitrydatesem. Armia rzymska po spożyciu słodkiego miodu została zmasakrowana przez przeciwnika. Czyżby Mitrydates znał odurzające działanie tego miodu – jego osobistym lekarzem był znawca roślin, Grek Krateus – i wykorzystał swoją wiedzę botaniczną jako „broń biologiczną”?

#### **Rhododendron makinoi** Tagg 1927 – Różanecznik Makino

K r z e w 1–1,5 m wysokości, zwarty i powoli rosnący. Młode pędy pokryte są niemal białą wyściółką, strasze białoszara, a dojrzałe cynamonowa. Liście wielosezonowe 10–15 × 1,5–3 cm, z wierzchu błyszczące, od spodu pokryte brunatnymi lub czerwonymi, filcowatymi włoskami, bardzo efektywne (!). K w i a t y w VI, 4 cm śred., lejkowatodzwonkowate, 5-płatkowe, delikatnie jasnorożowe z karminowymi cętkami lub bez; zebrane po 6–8 w szczytowe kwiatostany. W y s t.: Japonia. U p r.: zad. mroz. (–26 °C); gatunek o oryginalnym pokroju, pięknych liściach i ładnie kwitnący. W a r t o w i e d z i e ć: nazwany ku czci japońskiego botanika T. Makino. Gatunek często mylony z 7-płatkowym *R. degronianum* ssp. *heptamerum* var. *heptamerum* (syn.: *R. metternichii*) lub *R. degronianum* ssp. *degronianum* o kwiatach rozwijających się w IV/V, z ciemnoróżowymi liniami na koronie kwiatowej.

#### **Rhododendron maximum** L. 1753 – Różanecznik olbrzymi

K r z e w 3–5 m wysokości, w ojczyźnie drzewo do 12 m wysokości (!). P ę d y mniej lub bardziej brunatne, roczne i 2-letnie lepkie od gruczołkowatych włosków. Liście wielosezonowe 10–30 (40) × 3–7,5 cm, najszerze powyżej połowy długości blaszki liściowej, zwężające się ku podstawie; z wierzchu ciemnozielone i lekko błyszczące, od spodu gładkie z szarometalicznym połyskiem lub pokryte gęstymi i krótkimi włoskami, które na liściach 2-letnich i starszych nabierają miedzianometalicznego połysku. Kwiaty w VI/VII, czasami na przełomie VII/VIII, w pąku z licznymi wąskimi podsadkami (!) podobnymi do miniaturowych liści, korona różowa, w miarę rozwoju zewnętrzna strona płatków staje się niemal czysto biała (spotyka się także formy o kwiatach dwustronnie białych, lekko różowych lub różowych z białym środkiem); cętki żółte na środkowym górnym płątku, szypułki kwiatowe gęsto pokryte lepкими, gruczołkowatymi włoskami. K w i a t y zebrane po 15–25 w zaokrąglone, wydłużone lub stożkowate kwiatostany o szypułkach z licznymi lepкими gruczołkowatymi włoskami. W y s t.: Kanada – New Scotia, New Brunswick; USA – Maine, New Hampshire, Vermont, New York, Massachusetts, Pensylwania, Delaware, Virginia, płn. i pld. Carolina, Georgia. U p r.: b. mroz. (> –29 °C) i mniej wymagający pod względem żyzności i wilgotności gleby od innych różaneczników. Z a s t.: cenny do dużych parków, ale mniej dekoracyjny i później kwitnący od *R. catawbiense*.

#### **Rhododendron micranthum** Turcz. 1837 – Różanecznik drobnokwiatowy

K r z e w 1–1,5 m wysokości, zwarty i nieregularnie rosnący, podobny do bagna zwyczajnego (obecnie włączanego do rodzaju różanecznik) lub nieco do biało kwitnących tawułów. P ę d y cienkie, silnie rozgałęzione, pokryte tarczkami i włoskami. Liście wielosezonowe 2,5–5 × 1–2,5 cm, odwrotnie lancetowate, aromatyczne, od spodu pokryte gęsto jasnobrązowymi tarczkatymi włoskami, nerwy pokryte włoskami. K w i a t y w VI/VII, 0,8–1,2

cm śred., szerokodzwonkowate, mlecznobiałe; zebrane po 18–20 w szczytowe kwiatostany. W y s t .: Chiny – Hubei, Sichuan, Gansu, Shanxi, Shandong, Hebei, Ilin, Heilongjiang; Korea Płd. na wysokości 1600–2600 m. U p r .: b. mroz. (> –29 °C); wskazane cięcia zagęszczające. W uprawie od 1900 r.

**Rhododendron minus** Michx. 1792 – Różanecznik mniejszy

K r z e w prawie identyczny, jak *R. minus* var. *minus*, ale rośnie silniej do 1,5–2 m wysokości, w ojczyźnie do 9 m wysokości. P ę d y bardziej sztywne i wyprostowane. Li ś c i e nieznacznie dłuższe 6–12 × 2,5–6,5 cm, krócej zaokrąglone, zimą ładnie brązowieją. K w i a t y w VI, nieco później od większości uprawianych u nas gatunków. U p r .: mroz. (–29 °C). W y s t .: jak *R. minus* var. *minus* oraz na Florydzie. Nazwa gatunkowa nie oddaje prawidłowo jego cech.

**Rhododendron minus** Michx. 1792 var. *minus* Różanecznik karoliński

K r z e w 1–1,5 m wysokości, w ojczyźnie 0,9–2,5 m, zwarty, wyprostowany do leżącego i obficie kwitnący. Młode p ę d y ograniczone, zielone do czerwonych. Li ś c i e wielosezonowe 5–10 × 2–4,5 cm, eliptyczne do szerokoeliptycznych, długo zaokrąglone (!), ciemnozielone, obustronnie pokryte tarczkami, od spodu tarczki bardzo liczne, brązowoczerwone. K w i a t y w V, 1,2–3 cm dł., wąskolejkowate, od jasno- do ciemnoróżowych, niekiedy białe; zebrane po 4–9 w szczytowych kwiatostanach. W y s t .: USA – Tennessee, płn. i płd. Carolina, Georgia i Alabama. U p r .: b. mroz. (> –29 °C).

**Rhododendron molle** (Blume) G. Don 1884 ssp. *molle* – Różanecznik (azalia) miękkowłosa

K r z e w w uprawie 0,3–1,2 m, w ojczyźnie do 3 m wysokości, wyprostowany o młodych pędach pokrytych szczeciniastymi włoskami. Li ś c i e sezonowe 6–15 × 2–2,5 cm, podługowatoeliptyczne z tępym wierzchołkiem i klinowatą podstawą, od spodu pokryte miękkimi szarymi włoskami. K w i a t y w końcu V, przed listnieniem, 5–9 cm śred., szerokolejkowate, żółte do pomarańczowych, z zielonymi dużymi cętkami (!) zlewającymi się w plamkę; pręcików 5, słupki nagie, kielich mały i pokryty włoskami. W y s t .: Japonia i Chiny – Yunnan, Guizhou, Hunan, Anhui, Guanddong, Iiangxi, Hubei, Jangsu, Zhejiang, Guangxi, Fujian na wysokości 100–2400 m. U p r .: w zależności od pochodzenia od mroz. (–18 °C) do mroz. (–29 °C); w uprawie od 1824 r. Gatunek ten jest rodzicem wielu odmian azalii, głównie z grupy Mollis. Nadal jednak w handlu często oferowane są siewki, wyselekcjonowane wg barw, uzyskane przez skrzyżowanie *R. molle* ssp. *molle* × *R. molle* ssp. *japonicum* noszące nazwę *R. × kosterianum*.

**Rhododendron molle** (Blume) G. Don ssp. *japonicum* (A. Gray) Kron 1993 – Różanecznik (azalia) miękkowłosa ppgat. japoński

K r z e w 1–2 m wysokości, zwarty i wyprostowany. Pąki z łuskami okrywającymi delikatnie orzęsionymi (!). Młode p ę d y delikatnie pokryte szczeciniastymi włoskami lub nagie. Łuski pąków delikatnie orzęsione. Li ś c i e sezonowe 6–10 × 2–3 cm, delikatne, podługowatołancetowate, od spodu niebieskozielone; jesienią żółte lub (!) ognistoczerwone. K w i a t y w pierwszej połowie V, szerokolejkowate, 6–8 cm śred., rozwijają się przed listnieniem, od ciemnożółtych przez łososiowe, przeważnie pomarańczowe do ciemnoczerwonych, lekko słodko pachnące; plamka duża pomarańczowa (!) na środkowym górnym płatk; zebrane po 6–12 w okazałe, zwarte kwiatostany. W y s t .: płn. i śr. Japonia. U p r .: b. mroz. (> –29 °C); w Japonii uprawiany od 1861 r. Gatunek ten w Polsce spotykany bywa rzadko, ale jest rodzicem wielu odmian ogrodowych, szczególnie azalii z grupy Mollis i Rustica.

**Rhododendron mucronatum** (Blume) G. Don 1834 var. *mucronatum* – Różanecznik (azalia) ostrolistny odm. typowa

K r z e w 1–1,5 m wysokości, po 10 latach uprawy 0,7 × 1,4 m, szeroko rozłożysty i zwarty. Młode p ę d y pokryte szarymi lub brązowymi włoskami. Li ś c i e dwusezonowe 4–12 × 1,2–2,5 cm, eliptycznolancetowate, bardzo cienkie, na wierzchołku ostro zakończone krótkim twardym kolcem (stąd nazwa), brzegi ± pokryte szczeciniastymi włoskami, obustronnie jasnozielone, od spodu pokryte gęsto tarczkami; w końcu lata brunatnieją, zimą nie zwijają się w rurkę jak u *R. dauricum* (!). K w i a t y w V, 5,5–7,0 cm śred., szerokolejkowate do dzwonekowatych, lekko pachnące, białe z lekkim odcieniem różowym (62 C–D) pod koniec kwitnienia czysto białe, cętki nieliczne, słabo widoczne, barwa jak płatki (62 C); nitki pręcików i słupka jak płatki; zebrane po 1–3. Pylniki ciemnopurpurowe; zebrane zwykle pojedynczo lub po 3–6 w przywierzchołkowej części pędu. O w o c e (torebki) we IX, 1–1,7 cm dł., nasiona 0,6 mm śred. brązowe. W y s t .: Japonia, Chiny i Jawa, gdzie jest uprawiany w ogrodach od ponad 300 lat. U p r .: w młodości dost. mroz. (–23 °C), później zad. mroz. (–26 °C). W Europie w uprawie od 1819 r.

**Rhododendron mucronulatum** Turcz. – Różanecznik ostrokończysty

Występuje w widnych lasach mieszanych, na skalistych glebach w Japonii, Mongolii, na Półwyspie Koreańskim, w Chinach – w prowincji Hubei i Shandong oraz w Rosji nad Amurem. Krzew półzimozielony, w uprawie osiąga od 1 do 2 m wysokości, w ojczyźnie do 3 m. Ma pędy cienkie, w młodości rdzawobrzęde z krótkimi gruczołowatymi włoskami, starsze pokryte są szarą korą. Liście dwusezonowe, od 4 do 12 cm długości i do 2,5 cm szerokości, są bardzo cienkie, eliptycznolancetowate, na wierzchołku ostro zakończone krótkim, ostrym, twardym wyrostkiem (*mucronulatus*). Stąd polska nazwa gatunkowa – różanecznik ostrokończysty. Liście z wierzchu intensywnie zielone, z rozproszonymi łuskami, od spodu są jaśniejsze z miękkimi włoskami wzdłuż nerwu głównego i brązowymi łuskami. Na zimę pozostają na pędach tylko pojedyncze liście, które w końcu lata brunatnieją, a zimą nie zwijają się w rurkę jak u podobnego *Rhododendron dauricum* (!). Kwiaty, do 5 cm średnicy, rozwijają się przed listnieniem, bardzo wcześnie – w kwietniu, niekiedy już w lutym i marcu. Są lilioworóżowe z delikatną plamką, rzadko białe, szerokolejkowate do dzwonekowatych, o płatkach prawie zaokrąglonych i zachodzących brzegami na siebie, koronie rozciętej do połowy długości, z ciemnopurpurowymi pylnikami. Występują zwykle pojedynczo lub po 3 do 6 na wierzchołkach pędów i w pachwinach górnych liści. Gatunek jest dobrze zaaklimatyzowany, krzewy znoszą spadki temperatury nawet, do 29 °C (USDA 5a). Pąki kwiatowe mogą być

jednak uszkodzane podczas surowych zim, a kwiaty przez spóźnione wiosenne przymrozki. Dlatego należy mu zapewnić ciepłe i osłonięte stanowisko. Jest to jeden z różaneczników kwitnących najwcześniej na przedwiośniu, który cieszy oko znużone po szarej i długiej zimie. Gałązki umieszczone w mieszkaniu zakwitną, podobnie jak forsycje, po 7 – 14 dniach od ścięcia.

***Rhododendron mucronulatum*** Turcz. var. ***mucronulatum*** – Różanecznik ostrokończysty odm. białokwiatowa  
Prawie identyczny jak *R. mucronulatum*, ale kwiaty białe, liście nieco jaśniejsze i rośnie wolniej. W y s t.: Rosja – Amur, Chiny – Hubei, Shandong oraz Mongolia, Półwysep Koreański. U p r.: zad. mroz. (-26 °C).

***Rhododendron* × *nikomontanum*** (Komatsu) Nakai 1917 – Różanecznik nikomontański  
Naturalny mieszańiec o cechach pośrednich rodziców. Pokrój podobny do *R. brachycarpum*, ale bardziej zwarty. Kwiaty jak u *R. aureum* – jasnożółte. W y s t.: Rosja – Ałtaj, Kraj Krasnojarski, Chita, Kraj Amurski, Chabarowsk, Kraj Nadmorski, Kamczatka, Wyspy Kurylskie, Sachalin oraz Półwysep Koreański, Japonia, Chiny – Ilin na wysokości 850–2700 m. U p r.: mroz. (-29 °C) i łatwiejszy w uprawie od rodziców.

***Rhododendron occidentale*** (Torr. et A.Gray) A.Gray 1876 – Różanecznik (azalia) zachodni  
Krzew 1,5–2 m wysokości, w ojczyźnie do 7,5 m. Liście sezonowe 4–10 × 0,5–4 cm, eliptyczne do podługowatolancetowatych, obustronnie rzadko pokryte szczeciniastymi włoskami. K w i a t y w VI, 3–7 cm śred., równocześnie z rozwojem liści, 5–6-płatkowe, delikatnie słodko pachnące, białe i kremowe czasami z wyraźnymi, żółtymi plamkami; zebrane po 5–12 w szczytowe kwiatostany. W y s t.: jeden z dwóch gatunków azalii, obok *Rhododendron albiflorum*, które rosną na zachodnim, pacyficznym wybrzeżu Ameryki Północnej; pozostałych 16 amerykańskich gatunków azalii występuje na wschodnim, atlantyckim krańcu kontynentu. Epitet gatunkowy podkreśla właśnie to geograficzne pochodzenie (łacińskie *occidentalis* = zachodni). W naturze spotykany tylko na izolowanym obszarze południowego Oregonu i Kalifornii. Rośnie od Pacyfiku po zbocza Gór Skalistych do 2500 m n.p.m., zarówno na kamienistym wybrzeżu, w lasach iglastych (z cyprysiem Lawsona – *Chamaecyparis lawsoniana*), jak i na wilgotnych górskich łąkach. Największe skupiska znajdują się jednak w górskich dolinach, na wilgotnych siedliskach, wzdłuż strumieni i na obrzeżach zbiorników wodnych. Z liści i kwiatów jest nieco podobny do chińskiego gatunku *R. molle* subsp. *molle*, co niekiedy tłumaczy się teorią tektoniki płyt i wędrówką kontynentu azjatyckiego, który 135 milionów lat temu odłączył się od Ameryki Północnej. W europejskich ogrodach uprawiany jest od 1850 roku dzięki Anglikowi Williamowi Lobbowi, który wraz z bratem, odkrył tę azalię koło San Diego. Ten późno i długo kwitnący, mrozoodporny do minus 26 minus 26 °C (USDA 5b). gatunek używany był często w hodowli i dał wartościowe odmiany o dużych, pięknie pachnących kwiatach z Grupy Occidentale: 'Exquisita', 'Irene Koster', 'Jock Brydon'.

***Rhododendron oreodoxa*** Franch. 1886 – Różanecznik dekoracyjny  
Krzew 1,5–2,5 × 2 m, w ojczyźnie także niskie drzewo do 6 m wysokości. Młode pędy pokryte gęstym, szarobiałym kutnerem, starsze szybko nagie. Pąki wegetatywne duże, kuliste, pękate, są podobne do pąków kwiatostanowych. Liście wielosezonowe 5–10 × 2–3,5 cm, wąskoeliptyczne, z wierzchu jasnozielone i nagie, od spodu siniozielone z pojedynczymi włoskami. K w i a t y w III/IV, około 8 cm śred., szerokodzwonkowate, 7–8-płatkowe, jasnopurpuroworóżowe do czysto różowych, niekiedy z czerwonawym brzegiem płatków; zebrane po 10–12 w szczytowe kwiatostany; pręcików 14. Torebki nasienne długie 2–2,5 cm, nagie (!). W y s t.: Chiny – Yunnan, Siuhan, Hubei, Shaanxi, Gansu, Xizang na wysokości 2650–4150 m. U p r.: zad. mroz. (-26 °C); kwiaty są często uszkodzane przez wiosenne przymrozki. Wprowadzony do uprawy przez E.H. Wilsona w 1904 r.

***Rhododendron oreodoxa*** Franch var. ***fargesii*** (Franch) D.F.Chamb. 1979 – Różanecznik Fargesa  
Krzew 1–2 m wysokości, w ojczyźnie 1–6 m, bardzo podobny do *R. oreodoxa*, ale kwitnie nieco później w IV, kwiaty jaśniejsze, owoce ogruczone, a liście mniejsze 5–8,2 × 2–4,8 cm, podługowate do jajowatych. W y s t.: Chiny – Sichuan, Hubei, Gansu. U p r.: mrozoodporność różna w zależności od pochodzenia, od dost. mroz. (-23 °C) do mroz. (-29 °C). Warto wiedzieć: nazwa nadana na pamiątkę Paula G. Fargesa, francuskiego misjonarza i zbieracza roślin w płn.-zach. Sichuanie.

***Rhododendron oreotrephes*** W.W. Sm 1914 – Różanecznik górski  
Krzew 1–2 m wysokości, w ojczyźnie drzewo do 8 m wysokości, dość gęsty. Młode pędy najczęściej czerwonawo, biało lub szaro nabiegłe i pokryte tarczками. Liście wielosezonowe 2–6 × 2–3 cm, okrągławe do odwrotnie jajowatych, na wierzchołku zaokrąglone, z wierzchu niebieskawe z nielicznymi tarczkatymi włoskami, które od spodu są bardziej liczne, czerwonopurpurowe do szaroniebieskich; nerw główny pokryty tarczkatymi oraz miękkimi włoskami; ogonek liściowy 0,5–2,0 cm dł. K w i a t y w V, 5–6 cm śred., lejkowate, liczne, różowe, lawendowe, rzadko białe, często z ciemnymi cętkami, brzeg płatków pofalowany, pręcików 10, kielich 0,5–2,0 cm dł. Gatunek zmienny. W y s t.: Chiny – Xizang, Yunnan, Sichuan na wysokości 2750–4250 m. U p r.: w zależności od pochodzenia od ndost. mroz. (-18 °C) do dost. mroz. (-23 °C).

***Rhododendron pachysanthum*** Hayata 1913 – Różanecznik rdzawolistny  
Krzew 0,9–1,5 m wysokości, zwarty. Młode pędy intensywnie rude, rzadziej srebrne od gęstego kutneru. Liście wielosezonowe 8–10 × 2,5–4 cm, jajowate do lancetowatych, z wierzchu matowe, od spodu rdzawe od trwałego kutneru (stąd nazwa polska); ogonek liściowy z kutnerem jak spód liści: Kwiaty w IV/V, dzwonkowate, różowe z ciemniejszą plamką w środku, na zewnątrz białe; nitki pręcików i słupka białe, szypułka kwiatowa bordowa; zebrane po 4–5 w luźne kwiatostany. Gatunek podobny do *R. pseudochrysanthum*. W y s t.: Tajwan. U p r.: ndost. mroz. (-18 °C); introdukowany przez J. Patricka w 1972 r.

**Rhododendron pachytrichum** Franch. 1886 – Różanecznik grubowłosy

Krzew 1–3 m wysokości, kulisty i zwarty, młode pędy gęsto pokryte drobnymi włoskami, kora szarobrazowa. Liście wielosezonowe 9–15 × 2–4 cm, eliptyczne do odwrotnie jajowatych, u podstawy zaokrąglone, obustronnie nagie, brzeg orzęsiony; nerw główny od spodu z brązowymi włoskami; ogonek liściowy 1,5–2 cm dł., omszony i z tarczkami. Kwiaty IV/V, dzwonkowate, białe do różowych z purpurową plamką w gardzieli i cętkami na górnym środkowym płatk; kielich orzęsiony 1mm dł.; zebrane po 7–10 w luźne kwiatostany. Owoce pokryte gęstym kutnerem. Wyst.: Chiny – Yunnan, Sichuan, Xizang na wysokości 2500 – 3600 m. Upr.: w zależności od pochodzenia od dość mroz. (–20,5 °C) do zad. mroz. (–26 °C).

**Rhododendron ponticum** L. 1762 – Różanecznik pontyjski

Krzew 2–4 × 4–10 m, powoli rosnący, o zmiennym pokroju – zwarty do luźnego. Młode pędy nagie. Liście wielosezonowe 6–18 × 2,5–5,5 cm podługowatołancetowate do szerokoeliptycznych, na wierzchołku zastrzone, u podstawy klinowate do zaokrąglonych, obustronnie nagie. Kwiaty w V/VI, 3,5–5,0 cm dł., dzwonkowate, lilioworóżowe do purpurowych, rzadko białe, przeważnie z zielonożółtymi cętkami; kielich 1–2 mm dł., nagi, szypułki kwiatowe 3–3,5 cm dł., nagie lub ogruczone; zebrane po 8–20 w szczytowe kwiatostany. Wyst.: Hiszpania, Portugalia, Bułgaria, Turcja, Gruzja, Armenia, Abhazja i Liban na wysokości do 2200 m. Upr.: w zależności od pochodzenia od dość mroz. (–18 °C) do dost. mroz. (–23 °C); w uprawie od 1753 r.

**Rhododendron ponticum 'Lancifolium'** – Różanecznik pontyjski 'Lancifolium'

Krzew 1–1,5 m wysokości, bardzo szeroki i wyprostowany. Liście wielosezonowe 5–10 × 1,2–2,0 cm, wąskolancetowate, płaskie (!). Kwiaty w V/VI, niekiedy powtórnie jesienią) mniejsze od gatunku, purpurowe i bielejące ku środkowi. Upr.: mroz. (–29 °C).

**Rhododendron ponticum 'Variegatum'** – Różanecznik pontyjski 'Variegatum'

Wygląda prawie identycznie jak gatunek, ale ma liście węższe i mniejsze, często zdeformowane, brzegiem nieregularnie kremowo obrzeżone; kwitnie mniej obficie. Upr.: ndost. mroz. (–18 °C); odmiana o ozdobnych liściach, ale kremowe obrzeże blaszki liściowej często bywa uszkodzane zimą przez słońce i mróz. Wymaga miejsc zacienionych i osłoniętych od wiatru oraz okrywania na zimę.

**Rhododendron praevernium** Hutch. 1920 – Różanecznik wczesnowiosenny

Krzew 1–2,5 m wysokości, w ojczyźnie 1,8–4,6 m, szybko rosnący. Liście 10–20 × 2,5–7 cm eliptyczne do długolancetowatych, z wierzchu jasnozielone, od spodu oliwkowe do jasnozielonych, nagie (!); ogonek liściowy nagi 1,5–2,5 cm dł. Kwiaty w III/IV (!) 5–6 cm dł. i 5 cm śred. lejkowatodzwonkowate, białe, czasem z różowym odcieniem intensywniejszym na zewnątrz; cętki liczne, purpurowe przechodzące w dużą plamkę w gardzieli, pręciki 13–15, szypułki kwiatowe nagie 1–1,5 cm dł.; zebrane po 8–10 w kuliste kwiatostany. Podobny do *R. calophytum*, który ma liście do 30 cm dł., pręcików 15–20, po 30 kwiatów w kwiatostanie i do *R. sutchuenense* – liście omszone od spodu, w gardzieli brak plamki. Wyst.: Chiny – Sichuan, Hupei. Upr.: w zależności od pochodzenia od dost. mroz. (–23 °C) do zad. mroz. (–26 °C). Introdukowany przez Ernesta H. Wilsona w 1900 r.

**Rhododendron primuliflorum** Bureau et Franch. 1891 – Różanecznik pierwiosnkowaty

Krzew 0,3–0,8 m wysokości, luźny do zwartego. Liście wielosezonowe 1–3 × 0,5–1 cm, podługowatoeliptyczne, silnie aromatyczne, obustronnie zaokrąglone, z wierzchu ciemnozielone i błyszczące, od spodu brązowe od licznych tarczek. Kwiaty w IV/V, 1–2 cm dł., rurkowate, czysto białe lub białe z żółtą rurką; pręcików 5, szypułki kwiatowe krótkie, kielich 3–5 mm z tarczkami; zebrane po 6–15 w gęste baldachogrona. Gatunek zmienny. Wyst.: Chiny – Xizang, Yunnan, Sichuan na wysokości 3350–4000 m. Upr.: dost. mroz. (–23 °C); w uprawie od 1917 r.

**Rhododendron prinophyllum** (Small) Millais 1917 – Różanecznik (azalia) niebieskolistny

Krzew około 1 m wysokości, w ojczyźnie do 4,5 m, w młodości rośnie szybko, zwarty, kulisty, wyprostowany i tworzący niekiedy rozłogi. Młode pędy pokryte białymi, aksamitnymi włoskami, starsze nagie, szare do jasnobrązowych. Liście sezonowe 3–7 cm dł., niebieskozielone (!), eliptyczne do odwrotnie jajowatych, na wierzchołku zastrzone, z wierzchu szaroniebieskozielone, od spodu pokryte miękkimi włoskami, czasami ogruczone; ogonek liściowy 3–4 mm dł. Kwiaty w V, 4,0–4,5 cm śred., pojawiają się równocześnie z rozwojem liści, rurkowatolejkowate, silnie pachnące, różowe, pręciki 2 × dłuższe od korony i tak samo jak rurka aksamitne; zebrane po 5–9 w luźne kwiatostany. Wyst.: USA – Arkansas, Oklahoma, Missouri, Illinois, Alabama, Carolina płn., Kentucky, Virginia zach. Upr.: b. mroz. (> –29 °C), w Europie w uprawie od 1812 r.

**Rhododendron prunifolium** (Small) Millais 1917 – Różanecznik (azalia) śliwolistny

Krzew 1,5–2 m wysokości, w ojczyźnie do 4,5 m, kulisty, wyprostowany. Pędy nagie. Liście sezonowe 3–12,5 × 2–3,5 cm, eliptyczne, zastrzone, z wierzchu ciemnozielone, przeważnie nagie, nerwy pokryte włoskami. Kwiaty w VI/VIII, 2,5 cm dł. i 4–5 cm śred. wśród liści, lejkowate, czerwone, pomarańczowoczerwone lub żółtopomarańczowe, pręciki 5–6 cm dł., szypułka kwiatowa 0,5 cm dł., aksamitna; zebrane po 4–5 na końcach pędów. Wyst.: USA – Georgia, Alabama. Upr.: b. mroz. (> –29 °C); w uprawie od 1918 r.

**Rhododendron pseudo-chrysanthum** Hayata 1908 – Różanecznik szary

Krzew 0,5–1,5 m wysokości, w ojczyźnie do 3 m, zwarty i rośnie powoli. Młode pędy grube, pokryte szarobrązowym lub czerwono-brązowym kutnerem i gruczołkowatymi włoskami. Liście wielosezonowe 4–8 × 2,5–5 cm jajowate do eliptycznych, długo zastrzone, a u podstawy zaokrąglone; z wierzchu nagie, od spodu w młodości z kutnerem, później tylko nerwy pokryte szarym kutnerem; ogonek liściowy 0,5–2,5 cm dł., z gęstym kutnerem. Kwiaty w IV/V, 3–4 cm dł., liczne, dzwonkowate, różowe z karminowoczerwonymi cętkami i

ciemniejszymi żyłkami na zewnątrz, pręcików 10, kielich 2 mm dł., szypułki kwiatowe 2,5–3 cm dł., lekko ogruczołone; zebrane po 5–10 w gęste kwiatostany. W y s t.: Tajwan. U p r.: w zależności od pochodzenia od ndost. mroz. (–18 °C) do zad. mroz. (–26 °C). W Europie w uprawie od 1918 r.

**Rhododendron pumilum** Hook.f. 1849 – Różanecznik karłowaty

K r z e w bardzo niski 0,15–0,2 m, zwarty, rośnie powoli. L i ś c i e wielosezonowe 1–2 × 0,5–1 cm, eliptyczne, na wierzchołku zaostrome lub okrągławe, u podstawy klinowate; z wierzchu ciemnozielone, przeważnie bez tarczek, od spodu jasnoszarzielone z pojedynczymi złotożółtymi tarczkami. K w i a t y w IV/V, 1,2–1,8 cm dł., rurkowatodzwonkowate, różowe lub purpurowe, pokryte aksamitnymi włoskami, kielich 3 mm dł. czerwony, głęboko klapowany; 10 pręcików z włoskami u podstawy; zebrane po 1–3 na końcach pędów, W y s t.: Nepal, Indie, Chiny, Birma na wysokości 3500–4250 m – w miejscach wilgotnych i na torfowiskach. U p r.: zad. mroz. (–26 °C). Wskazane miejsca półcieniste i osłona przed zimowym słońcem. Do uprawy wprowadzony w 1924 r.

**Rhododendron purdomii** Rehder et E.H.Wilson 1913 – Różanecznik Purdoma

K r z e w 1–3 m wysokości, zwarty. Młode pędy pokryte pojedynczymi, długimi, białymi lub jasnorudymi włoskami. K o r a, szczególnie na młodych pędach, zielona lub czerwona. L i ś c i e wielosezonowe 5,5–10,5 (12) × 2,5–4 (5) cm, skórzaste, utrzymują się 2–3 lata i są podługowatolancetowate do eliptycznych, na wierzchołku tępo zakończony lub z krótkim dziobkiem, u podstawy zaokrąglony, czasem stopniowo zwężający się; z wierzchu w młodości z krótkimi jasnorudymi włoskami, później nagie, jasnozielone, błyszczące, nieco pomarszczone, brzeg lekko podwinięty z włoskami jak na młodych pędach; nerw główny żłobiony, nagie i bez gruczołków, nerw środkowy wystaje, nerwów bocznych 10–12 (14) par (!), od spodu wyraźnie jaśniejsze; ogonek liściowy 1–1,5 cm gładki i bez gruczołków, krótszy niż u *R. pachytrichum*. K w i a t y w IV, 2–3 cm dł., bardzo podobne do *R. pachytrichum* 2–3 cm dł., liczne dopiero w starszym wieku, dzwonkowate, 5-płatkowe, w pąku różowe, później najczęściej białe, także różowe z purpurową plamką w gardzieli i niekiedy z nielicznymi cętkami na trzech górnych płatkach; 10 nierównych pręcików 1,3–2,5 cm dł., krótszych od korony, słupek 3–4 cm dł., szypułki kwiatowe 1–1,6 cm dł. z nielicznymi białymi włoskami, kielich około 1 mm dł.; torebki 1,5–2 cm dł., prawie nagie z resztkami działek kielicha.; zebrane po 6–14 w lekko przewisających baldachogronach. W y s t.: Chiny – Shaanxi, na jednym stanowisku w górach Tai-bai-shan (=Tai Pai Shan, =Taibaishan) na wysokości od 2300 m, w uprawie od 1914 r. Na górskich stokach tworzy zwarte, gęste zarośla w drzewostanie, w którym dominuje brzoza – *Betula albo-sinensis* varietas *septentrionalis*, jarząb – *Sorbus koehneana* i różne gatunki *Prunus*. U p r.: b. mroz (> –29 °C). Spóźnione przymrozki mogą jednak powodować uszkodzenia krzewów wcześniej rozpoczynających kwitnienie i wzrost. Straty regeneruje jednak bardzo szybko. W Polsce 40-letnie okazy rosną w Arboretum w Rogowie i Kórniku. W a r t o w i e d z i e ć: nazwa gatunku pochodzi od nazwiska angielskiego odkrywcy Williama Purdoma, który znalazł go w 1910 r.

**Rhododendron racemosum** Franch. 1886 – Różanecznik groniasty

K r z e w 0,2–1,5 m wysokości, o pędach giętkich i zwieszających się na boki. Młode pędy czerwone. L i ś c i e wielosezonowe 2–6 × 1–3 cm, eliptyczne, obustronnie nagie, młode czerwone, starsze z wierzchu oliwkowozielone, od spodu sine i pokryte tarczkami. K w i a t y w pierwszej poł. V, 1–2 cm dł., lejkowate, barwy zmiennej – czysto białe, białe z różowym brzegiem, jasno lub ciemnoróżowe do jasnoczerwonych; pręciki i słupek wyraźnie wystają ponad koronę (!). Rozwijają się po 2–3 na końcach pędów i po około 25 w kątach liści w górnej części pędu (!). W y s t.: Chiny – Yunnan, Sichuan, Guizhou na wysokości 2500–4300 m. U p r.: zad. mroz. (–26 °C), kwiaty bywają uszkodzane przez wiosenne przymrozki. W Europie w uprawie od 1889 r.

**Rhododendron reticulatum** D.Don 1834 – Różanecznik (azalia) żyłkowany

K r z e w 1–1,5 m wysokości, w ojczyźnie do 6 m. Młode pędy żółtawobrunatne, pokryte włoskami, starsze nagie. L i ś c i e sezonowe 4–7 × 3–6 cm, szerokojąwate do romboidalnych, młode pokryte rudymi włoskami, później z wierzchu nagie i ciemnozielone; od spodu szaroniebieskawe z wyraźnym siatkowym unerwieniem; nerwy pokryte szorstkimi włoskami. K w i a t y w IV/V, przed rozwojem liści, szerokolejkowate do kolistych, liliiowe do purpurowych; zebrane po 1–2 (4) na wierzchołkach pędów. W y s t.: Japonia. U p r.: dost.mroz. (–23 °C), w zależności od pochodzenia do zad. mroz. (–26 °C). Dobrze rośnie i kwitnie w miejscach nasłonecznionych i odkrytych. Znane są formy o kwiatach białych z 10 lub z 5 pręcikami o nie jednakowej długości.

**Rhododendron rigidum** Franch. 1886 – Różanecznik sztywny

K r z e w 1–2 m wysokości, w ojczyźnie 0,6–10 m wyprostowany, zwarty i kulisty. Pędy bardzo sztywne (stąd polska nazwa) z nielicznymi tarczkami, w młodości sinoniebieskozielone. L i ś c i e wielosezonowe 4–6,5 × 1–3 cm, podługowatolancetowate, zwężające się ku nasadzie, obustronnie pokryte gruczołkowatymi tarczkami; z wierzchu niebieskozielone, błyszczące z nielicznymi tarczkami, od spodu szarozielone, nierównomiernie pokryte brązowymi tarczkami, nasada liścia i ogonek liściowy ze szczecinkami. K w i a t y w V, małe, liczne, najczęściej jasnoróżowe, czasem lawendowe i białe, cętki karminowe do oliwkowobrązowych; 10 pręcików różnej długości 1,2–3,8 mm, szypułki kwiatowe 0,5–2,0 cm dł.; zebrane po 2–4 (6) w szczytowe, luźne kwiatostany. Podobny do *R. yunnanense* (chromosomów – 78). W y s t.: Chiny – Yunnan, Sichuan, Guizhou na wysokości 800–3350 m. U p r.: mrozoodporność niedostatecznie u nas poznana, prawdopodobnie dość mroz. (–20,5 °C) lub dost. mroz. (–23 °C). Gatunek obficie kwitnący, o niebieskawy liściach, cenny w przyszłości dla hodowli.

**Rhododendron roxieanum** Forrest 1915 – Różanecznik Roxie

K r z e w 0,4–1 m wysokości, w ojczyźnie 0,9–2,7 m, powoli rosnący o grubych, pokrytych wełnistymi włoskami pędach. L i ś c i e wielosezonowe 5–12 × 0,8–4 cm, lancetowate do eliptycznych, na wierzchołku zaostrome, brzeg wyraźnie podwinięty do spodu; z wierzchu ciemnozielone, błyszczące i pomarszczone, od spodu z grubym

rdzawym kutnerem; ogonek liściowy 0,5–1,0 cm dł., początkowo pokryty kutnerem, później prawie nagi. Kwiaty w pierwszej poł. V, 2–4 cm dł., lejkowatodzwonkowate, białe, rzadko żółte z lekkim odcieniem różu, cętki liczne, purpurowe; korona 1–2 mm dł., ogruczolona i pokryta kutnerem; zebrane po 6–15 w szczytowe kwiatostany. Wyst.: Chiny – Xizang, Yunnan, Sichuan na wysokości 3050–4250 m. Upr. zad. mroz. (–26 °C); krzew o pięknym ulistnieniu. W Wojsławicach okazy tego gatunku rosną dobrze, ale dotąd nie kwitły. Warto wiedzieć: nazwa gatunku pochodzi od nazwiska Mrs. Hannya Roxie z Tali-fu w Chinach – przyjaciółki G. Forresta, odkrywcy tego gatunku. Poch: OB Bielefeld – 1991.

**Rhododendron roxieanum** Forrest var. **roxieanum** – Różanecznik Roxie odm. typowa

Krzew w uprawie 0,8–2,5 m wysokości, w ojczyźnie 0,6–3 m, podobny do *R. roxieanum*, ale liść jest wyraźnie węższy 0,6–1,2 cm, a jego długość jest ponad czterokrotnie większa od jego szerokości; brzeg jest charakterystycznie wygięty. Wyst.: Chiny – Yunnan i Sichuan. Upr. zad. mroz. (–26 °C); . Introdukowany przez G. Forresta w 1914 r.

**Rhododendron rubiginosum** Franch. var. **rubiginosum** – Różanecznik rdzawy odm. typowa

Krzew 2–3 m wysokości, w ojczyźnie do 10 m, silnie rosnący. Młode pędy czerwone i z licznymi tarczkami. Liście wielosezonowe 6–11 × 2–4,5 cm, intensywnie aromatyczne, eliptyczne do prawie lancetowatych, obustronnie zaokrąglone; z wierzchu nagie lub z nielicznymi tarczkami, od spodu gęsto pokryte rdzawymi (stąd nazwa) tarczkami nachodzącymi na siebie; ogonek 1 cm dł. Kwiaty w pierwszej poł. V, 2–3 cm dł., szerokolejkowate, różowe do ciemnoróżowych, rzadziej białe z różowym odcieniem, na zewnątrz z tarczkami; zebrane po 10 w szczytowe kwiatostany. Gatunek zmienny. Wyst.: Chiny – Xizang, Yunnan, Sichuan na wysokości 2500–3500 m. Upr.: mrozoodporność zależna od pochodzenia od ndost. (–18 °C) do b. mroz. (>–29 °C); w uprawie od 1892 r.

**Rhododendron rufum** Batalin 1891 – Różanecznik czerwony

Krzew 0,7–1,5 m wysokości, w ojczyźnie do 5 m, kulisty i zwarty. Młode pędy grube i w młodości pokryte aksamitnymi włoskami. Liście wielosezonowe 7–11 × 3–4,5 cm, eliptyczne do jajowatych, obustronnie tępo zakończone, z wierzchu prawie nagie i pomarszczone, z wyraźnie zagłębionym nerwem głównym, od spodu z kutnerem – jasnobrązowym do rdzawoczerwonego; ogonek liściowy około 2 cm dł. z wyściółką jak spód liści. Kwiaty w V, do 3 cm dł., lejkowatodzwonkowate, białe do różowopurpurowych, cętki karminowe, nitka słupka silnie rdzawoczerwono owłosiona; zebrane po 6–10 w szczytowe kwiatostany. Wyst.: Chiny – Sichuan, Gansu na wysokości 3500 m. Upr.: dość mroz. (–20,5 °C).

**Rhododendron rupicola** W.W. Sm var. **chryseum** (Balf.f. Kingdon-Ward) M.N. Philipson et Philipson 1975 – Różanecznik złoty

Krzew 0,3–0,7 m wysokości, w ojczyźnie do 1,5 m, podobny do *R. rupicola*, który ma kwiaty purpurowe. Młode pędy gęsto pokryte tarczkami. Liście wielosezonowe 1,5 × 1,0 cm, jajowatoeliptyczne, obustronnie gęsto pokryte tarczkami, podobnie jak ogonek liściowy. Kwiaty w IV/V, 2,0–2,5 cm śred., siarkowożółte do intensywnie żółtych, rurka krótka z miękkimi włoskami; 5 pręcików z długimi włoskami u podstawy, brzeg kielicha z pojedynczymi włoskami i bez tarczek (!); zebrane po 4–5 na końcach pędów. Wyst.: Birma, Chiny – Xizang, Yunnan na torfowiskach na wysokości 3300–4800 m. Upr.: mrozoodporność niedostatecznie u nas poznana, prawdopodobnie w zależności od pochodzenia od dość mroz. (–20,5 °C) do mroz. (–29 °C).

**Rhododendron russatum** Balf.f. et Forrest 1919 – Różanecznik czerwieniejący

Krzew 0,5–1 m wysokości, w ojczyźnie do 1,5 m, zwarty i wyprostowany. Pędy czerwono-brązowe i gęsto pokryte tarczkami. Liście wielosezonowe 1,5–4 × 0,5–1,5 cm podługowate do szerokoeliptycznych, na wierzchołku zaokrąglone, u podstawy klinowate, obustronnie pokryte czerwono-brązowymi tarczkami; ogonek liściowy ± 8 mm dł. z tarczkami. Kwiaty w V, 1–2 cm dł., szerokolejkowate, o zmiennej barwie, od głęboko niebieskopurpurowej przez purpurową do różowej, wewnątrz i na zewnątrz często z miękkimi włoskami i z tarczkami; rurka kwiatowa wewnątrz z włoskami, bez tarczek; 10 pręcików u podstawy z miękkimi włoskami; zebrane po 4–6 na końcach pędów. Wyst.: Chiny – Yunnan, Sichuan na wysokości 3400–4300 m. Upr.: mroz. (–29 °C).

**Rhododendron russatum 'Albiflorum'** (Gr. 21 Lepidote II) – Różanecznik czerwieniejący 'Albiflorum'

Wygląda prawie identycznie jak różanecznik czerwieniejący, ale ma kwiaty białe, jest niższy, dorasta do 0,5–0,6 m wysokości i rośnie wolniej. Upr.: b. mroz. (> –29 °C).

**Rhododendron saluenense** Franch. 1898 ssp. **chameunum** (Balf.f. et Forrest) Cullen 1978

– Różanecznik salueneński pgat. leżący

Krzew 0,1–0,3 m wysokości, w ojczyźnie do 0,6 m, dywanowo okrywający glebę. Młode pędy pokryte włoskami. Liście wielosezonowe 1–2 × 0,5–1,5 cm jajowate do eliptycznych, z wierzchu błyszczące i nagie, od spodu z licznymi tarczkami; nerw główny od spodu pokryty szczeciniastymi włoskami. Kwiaty w V, 1,5–3 cm dł., szerokolejkowate, purpurowe z ciemniejszymi cętkami, na zewnątrz aksamitne i z tarczkami, szypułki kwiatowe 1–3 cm dł. pokryte tarczkami i szczeciniastymi włoskami; zebrane po 1–3 na końcach pędów. Wyst.: Birma, Chiny – Xizang, Yunnan na wysokości 3300–4000 m. Warto wiedzieć: nazwa gatunkowa pochodzi od rzeki Saluin (Salween) w Tybecie, gdzie gatunek ten został znaleziony przez A. Soulié'a w 1894 r. Upr.: zad. mroz. (–26 °C); w uprawie od 1910 r.

**Rhododendron sanguineum** Franch. 1898 ssp. **sanguineum** – Różanecznik krwistoczerwony

Krzew 0,3–1 m wysokości, w ojczyźnie do 1,5 m, kwitnie późno i rośnie powoli. Pędy krótkie i grube w młodości białawe, od gęsto pokrywających je włosków. Liście wielosezonowe 3,0–8,0 × 1,5–3,0 cm eliptyczne do odwrotnie jajowatych, skórzaste, na wierzchołku zaokrąglone, z wierzchu nagie, srebrzystoszare, od spodu z



gęsta, pomarszczoną cynobrowoczerwoną do brązowej wyściółką; ogonek liściowy 1 cm dł., nagi. Kwiaty w IV/V, 2,5–3,0 cm dł., dzwonkowane z krótką i mięsistą rurką, intensywnie karminowe; pręcików 10, nitki pręcików białe, kielich 3–10 mm dł. orzęsiony, szypułki kwiatowe 1–2 cm dł., ogruczone. Gatunek bardzo zmienny. Wyst.: Chiny – Xizang, Yunnan na wysokości 300–4500 m. Upr.: mrozoodporność niedostatecznie u nas poznana, prawdopodobnie dost. mroz. (–23 °C).

***Rhododendron scabrifolium*** Franch. var. ***spiciferum*** (Franch.) Cullen 1978 – Różanecznik szorstkolistny odm. wąskolistna

Krzew do 1 m wysokości, w ojczyźnie 0,15–1,5 m, rozłożysty. Pędy pokryte luźno rozrzuconymi, miękkimi włoskami. Liście wielosezonowe 1,2–3,5 × 0,2–0,8 (1) cm, równomiernie ułożone na całym pędzie, równowąskie, wąskolancetowate do podługowatych, szorstkie, obustronnie pokryte włoskami, od spodu z tarczками i bladozielone do jasnobrązowych, Kwiaty w IV/V, 1,5 cm dł. i 1,5–2 cm śred., lejkowate, różowe do białych, na zewnątrz z nielicznymi tarczками, pręcików 8–10 nierównej długości od 0,6 do 1,8 cm; zebrane po 2–3 w licznych, szczytowych kwiatostanach. Wyst.: Chiny – Yunnan, Guizhou na wysokości 1500–3200 m. Upr.: mrozoodporność niedostatecznie u nas poznana, prawdopodobnie od dość mroz. (–20,5 °C) do zad. mroz. (–26 °C). Gatunek introdukowany w 1921 r. przez Franka Kingdon-Warda, najbardziej pracowitego „łowcę roślin” i znanego geografa, który przez 45 lat badał góry Azji.

***Rhododendron schlippenbachii*** Maxim 1870 – Różanecznik (azalia) Schlippenbacha

Krzew 0,5–1,5 m wysokości, w ojczyźnie do 4–5 m. Pędy krótkie i sztywne. Liście sezonowe 4–10 × 2,5–5 cm, odwrotnie jajowate, zebrane po 5 na krótkich pędach; jesienią różowe i złocistożółte. Kwiaty rozwijają się w IV/V wraz z liśćmi, 5–7 (17) cm śred., największe wśród azalii, od lejkowatodzwonkowatych do szeroko kulistych, białe (dawniej *R. schlippenbachii* f. *albiflorum*), delikatnie jasnoróżowe lub ciemnoróżowe z purpurowymi cętkami w gardzieli, płatki jajowate, okrągłe lub zastrzone; zebrane po 1–2, czasem po 10 na końcach jednorocznych pędów. Wyst.: Chiny – Liaoning, śr. Japonia, Półwysep Koreański, Rosja – Sachalin, Kraj Amurski, na wysokości do 800 m. Upr.: mroz. (–29 °C); azalia mało wymagająca w stosunku do gleby, ale światłolubna (!). Ma dużą zdolność regeneracyjną z pędów odrosłowych. Warto wiedzieć: nazwę gatunkową nadano ku czci rosyjskiego oficera marynarki i podróżnika barona Aleksandra von Schlippenbacha, który odkrył tę azalię w 1854 r. podczas wyprawy na Półwysep Koreański, na fregacie „Pallada”. Azalia Schlippenbacha – kwiat narodowy Korei – jest gatunkiem zagrożonym na stanowiskach naturalnych i ujętym w Czerwonej księdze ZSRR (1984).

***Rhododendron searsiae*** Rehder et E.H. Wilson 1913 – Różanecznik Searsowej

Krzew 1,5–2 m wysokości o młodych, grubych pędach z rdzawymi tarczками. Liście wielosezonowe 6–9 × 1–2 cm, lancetowate, krótko i ostro zastrzone, od spodu białe, srebrzyste do szarych, z niebieskawym odcieniem od bardzo licznych i wyraźnych tarczek. Kwiaty w pierwszej poł. V, 2–2,5 cm dł. i 3–4 cm śred., szerokolejkowate, jasnołilowe do białych, często z brązowymi do zielonych cętkami, pręcików 10; zebrane po 3–4 (8) w luźnych baldachogronach. Wyst.: Chiny – Sichuan na wysokości 2300–3000 m. Upr.: mrozoodporność niedostatecznie u nas poznana, w zależności od pochodzenia prawdopodobnie od dost. mroz. (–23 °C) do mroz. (–26 °C); kwiaty bywają niszczone przez późnione przymrozki wiosenne. W uprawie od 1908 r. Warto wiedzieć: nazwa gatunkowa pochodzi od nazwiska amerykańskiej artystki Sarah C. Sears.

***Rhododendron semibarbatum*** Maxim. 1870 – Różanecznik (azalia) półbródkowy

Krzew 0,5–1,5 m wysokości, w ojczyźnie do 3 m, wyprostowany, o nieregularnym pokroju. Młode pędy żółtoszare do ciemnobrązowych, z gruczołkami i włoskami. Liście sezonowe 2,0–6,0 × 1,0–2,5 cm, zebrane na końcach krótkich pędów, eliptyczne do jajowatych, brzeg drobno ząbkowany i częściowo orzęsiony (!); nerw główny i boczne obustronnie pokryte włoskami; ogonek liściowy 0,5–1,0 cm dł., z miękkimi, gruczołowatymi włoskami; jesienią żółte i karminoworóżowe (!). Kwiaty w VI, 2 cm śred. pojawiają się wraz z liśćmi, lejkowate z krótką rurką, białe, żółtobiałe do jasnoróżowych, cętki czerwone; 5 pręcików różnej długości, dwa z nich są krótsze i silnie pokryte skręconymi włoskami – wyglądają jak „bródka” (stąd polska nazwa), słupek nagi, szypułka 0,5–1,0 cm dł., z gruczołowatymi włoskami; zebrane pojedynczo na końcach pędów. Wyst.: Japonia. Upr.: dość mroz. (–20,5 °C); interesująca tylko dla kolekcjonerów, ze względu na małe kwiaty ukryte wśród liści.

***Rhododendron sichotense*** Pojark. 1952 – Różanecznik sichoteński

Krzew podobny do *R. dauricum*, ale kwitnie od 1–2 tygodni później i nie na „raty”. Liście dwusezonowe zimowe 2–3 × 1 cm, zebrane po 6–8 na pędzie kwiatowym (u *R. dauricum* 1–3), jajowatoeliptyczne, obustronnie gęsto ogruczone. Korona około 2 cm dł. i 3–4 cm śred. Wyst.: wsch. skłony gór Sichote-Alin (stąd nazwa) na Syberii aż po Pacyfik. Rośnie tam pojedynczo lub grupowo na skalistym podłożu, także w podszyciu iglastego lasu. Upr.: b. mroz. (> –29 °C).

***Rhododendron smirnowii*** Trautv. 1885 – Różanecznik Smirnowa

Krzew szeroki, 1,5–4 m wysokości, w ojczyźnie także pokrzywione drzewko 5–8 m wysokości. Młode pędy pokryte białymi włoskami, po 2 latach nagie, starsze pogięte i podnoszące się na końcach. Liście wielosezonowe 7–15 × 3–6 cm, podługowatoeliptyczne, skórzaste, młode z wierzchu białe kutnerowate, później nagie, ciemnozielone i błyszczące, od spodu z szarobiałą, cynobrową, jasnobrązową lub kasztanową wyściółką; brzeg blaszki podwinięty ku dołowi, wierzchołek tępy, nasada zwężona. Kwiaty w V–V/VI, ale często pojedyncze rozwijają się we IX–X, 6–8 cm śred., delikatne, dzwonkowatelejkowate, jasnopurpuroworóżowe, czasem intensywnie różowe do czerwonoróżowych, brzeg płatków nieco ciemniejszy i lekko fryzowany; 10 pręcików krótszych od korony, kielich o tępo zakończonych działkach jest pokryty włoskami; zebrane po 10–15 w luźne baldachogrona. Pąki kwiatostanowe i pędowe, szypułki kwiatowe, szypuły kwiatostanowe, zalążnia i pręciki pokryte aksamitnymi włoskami. Wyst.: Turcja, Gruzja – górny brzeg rzeki Gwirabischali i Merisi, Omastewzia i

Satawezia, płn. część Gór Adzarsko-Szawszetskich, okolice Namonastrewii na wysokości do 1600 m. Areał uprawy jest znacznie większy niż obszar naturalnego występowania. Upr.: mroz. (-29 °C); ma mniejsze niż inne różaneczniki wymagania co do wilgotności powietrza, jest tolerancyjny na miejskie skażenie powietrza. W uprawie od 1880 r.

#### **Rhododendron souliei** Franch. 1895 – Różanecznik Soulie'a

Krzew 0,5–1,0 m wysokości, w ojczyźnie 1–3 m, szeroki, luźny i wczesnie kwitnący. Pędy nagie lub ogruczone. Młode pędy czerwone lub niebieskawe. Liście wielosezonowe 5,5–8,0 × 3,5–4,0 cm, szerokojajowate, skórzaste, na wierzchołku zastrzone, u podstawy zaokrąglone do sercowatych, obustronnie nagie, z wierzchu metalicznie zielone i błyszczące, od spodu niebieskawe; ogonek liściowy 1,5–2,0 cm dł., nagi lub ogruczony. Kwiaty w V, 2,5–4 cm dł. i 5 cm śred., 5–6-płatkowe, kielichowatodzwonkowane, jasnopurpuroworóżowe do jasnoróżowych, szypułki kwiatowe 3–8 mm dł., pręcików 10; zebrane po 3–5 (8) w luźne baldachogrona. Wyst.: Chiny – Sichuan na wysokości 2700–4500 m. Upr.: mrozoodporność niedostatecznie u nas poznana, od ndost. mroz. (-18 °C) do dość mroz. (-20,5 °C); bardzo piękny, w uprawie od 1905 r. Warto wiedzieć: gatunek nazwany ku czci, tragicznie zamordowanego w Tybecie przez tubylców, francuskiego misjonarza i zbieracza roślin J.A. Soulie'a (1858–1905).

#### **Rhododendron sutchuenense** Franch. 1895 – Różanecznik syczuński

Krzew do 3 m wysokości, po 30 latach uprawy w Bremie 3,5 × 4–5 m, w ojczyźnie drzewo do 8 m, w młodości zwarty, później luźny. Młode pędy grube, pokryte gęstym, szarobiałym kutnerem, starsze nagie. Liście wielosezonowe 11–25 × 3–8,5 cm odwrotnie jajowate do podłużnie jajowatych z długo zastrzonym wierzchołkiem, z wierzchu ciemnozielone, nagie i matowe, od spodu sinozielone, nerw główny pokryty welnistymi włoskami; ogonek liściowy 2–2,5 cm dł. z kutnerem. Kwiaty w III/IV, 5–8 cm śred., szerokodzwonkowane, różowe z purpurowymi cętkami na środkowym płątku górnym, bez plamki w gardzieli (!), wewnątrz gęsto i miękko owłosione, 12–15 pręcików z miękkimi włoskami u podstawy; zebrane po 8–14 w szczytowe, kuliste kwiatostany do 20 cm śred. Wyst.: Chiny – Sichuan, Hubei, Shaanxi, Guizhou na wysokości 1500–2400 m. Upr.: zad. mroz. (-26 °C); jeden z najwcześniej kwitnących u nas różaneczników, o ozdobnych, wyjątkowo dużych liściach. W Polsce Zachodniej przy sprzyjającej pogodzie, w marcu lub kwietniu rozwija pąki kwiatowe wraz najwcześniejszymi różanecznikami: dahurskim (*Rhododendron dauricum*), ostrokończystym (*R. mucronulatum*), długolistnym (*R. calophytum*), Purdoma (*R. purdomii*), złocistym (*R. aureum*) i dekoracyjnym (*R. oreodoxa*). Niestety kwiaty są zwykle uszkodzone przez wiosenne przymrozki. W uprawie od 1901; odkryty przez E.H. Wilsona. Warto wiedzieć: w ojczyźnie często krzyżuje się z *R. praevernium*, tworząc mieszańce *R. × geraldii*.

#### **Rhododendron telmateium** Balf.f. et W.W.Sm. 1916 – Różanecznik bagienny

Krzew 0,1–0,5 m wysokości, ścielący się dywanowo, zwarty i powoli rosnący. Pędy pokryte licznymi tarczkami. Liście wielosezonowe 0,3–1,5 × 0,2–0,6 cm, lancetowate do szerokoeliptycznych i okrągłych, od spodu złotożółte do czerwobrazowych z licznymi tarczkami. Kwiaty w IV/V, 1 cm dł., szerokolejkowate, lawendowe lub różowe do purpurowych, z białą gardzielią pokrytą miękkimi włoskami; 10 pręcików długich jak korona, kielich 1–3 mm dł., szypułki kwiatowe 1 mm dł. z tarczkami; zebrane po 1–3 na końcach pędów. W yst.: Chiny – Yunnan, Sichuan na wysokości 2900–5000 m. Upr.: b. mroz. (> -29 °C).

#### **Rhododendron thomsonii** Hook.f. ssp. *thomsonii* – Różanecznik Thomsona

Krzew 0,5–1,5 m wysokości, w ojczyźnie do 6–7 m, wyprostowany i luźny, w starszym wieku słabo ulistniony. Młode pędy nagie, szarozielone. Liście wielosezonowe 3,0–7,5 × 2,0–2,5 cm, okrągławe do odwrotnie jajowatych, na wierzchołku zaokrąglone z krótkim wyrostkiem, obustronnie nagie, od spodu niebieskawozielone do białoniebieskich; ogonek liściowy nagi 0,5–2,5 cm dł. Kwiaty w IV/V, 3,5–5,0 cm dł., szerokodzwonkowane, soczyste, ciemnokarminowe do czerwonych, pręcików 10, nitki pręcików białe, nitka słupka czerwona, kielich 2–20 mm dł., nieregularny, barwny (!), żółtawy, później żółtoczerwony, szypułki kwiatowe nagie 1,0–2,5 cm dł.; zebrane po 3–10 w dość luźne kwiatostany. Wyst.: Nepal, Indie – Arunachal Pradesh, Sikkim, Bhutan na wysokości 2500–4300 m. Upr.: gatunek o niedostatecznie poznanej u nas mrozoodporności, prawdopodobnie od nie mroz. (< -15 °C) do zad. mroz. (do -26 °C); typy o mniejszych liściach są bardziej mrozoodporne; w uprawie od 1894 r. Warto wiedzieć: nazwany ku czci lekarza, dyrektora Ogrodu Botanicznego w Kalkucie, Thomasa Thomsona (1817–1878). Różanecznik bardzo toksyczny.

#### **Rhododendron tosaense** Makino 1904 – Różanecznik (azalia) tosański

Krzew 0,5–1 m wysokości, w ojczyźnie 1–2,5 m, wyprostowany i gęsty. Młode pędy cienkie i pokryte włoskami. Liście dwusezonowe – letnie w dolnej części pędów 1,3–3,8 × 0,5–1,0 cm, lancetowate do podługowatolancetowatych, obustronnie pokryte gruczołkowatymi włoskami, jesienią karminowe i zimowe 0,5–1 × 0,5 cm, z wierzchu ciemnozielone z szarymi włoskami, od spodu bladozielone z brązowymi włoskami. Kwiaty w IV/V, pojawiają się wraz z rozwojem liści, 1,5–2,5 cm dł. i 2–3 cm śred., lejkowate, purpurowoliliowe, purpurowoczerwone do różowych, czasem z ciemniejszymi cętkami; 5–8 (10) pręcików 1,8–2,3 cm dł., zalążnia pokryta szczeciniastymi włoskami, szypułki kwiatowe 1,5–2,5 cm dł. Gatunek podobny do *R. indicum*. Wyst.: Japonia – góry Tosa (stąd nazwa) w prowincji Shikoku na wysokości do 1000 m. Upr.: mrozoodporność niedostatecznie u nas poznana, prawdopodobnie ndst. mroz. (do -18 °C).

#### **Rhododendron trichostomum** Franch. 1895 – Różanecznik długotarczkowy

Krzew gęsto ugałęziony, kulisty, 0,3–1,0 m wysokości, rośnie powoli. Liście wielosezonowe 1,0–3,0 × 0,4–0,8 cm, wąskolancetowate do podługowatych, na wierzchołku zastrzone lub nieco zaokrąglone, z wierzchu zielone, od spodu jasnobrązowe od gęsto ułożonych tarczek; ogonek 0,2–0,4 cm dł. Kwiaty w V/VI, 0,8–1,5 cm dł., wąskorurkowate, białe do różowych, na zewnątrz nagie, od wewnątrz z długimi włoskami i 5 pręcikami. Kielich bardzo mały, 1–2 mm dł. Kwiatostany na szczytach pędów, kuliste i wielokwiatowe. Wyst.: Chiny –

Yunnan, Sichuan, na wysokości 3400–4600 m w lasach sosnowych, gdzie tworzy gęste zarośla. W ojczyźnie gatunek bardzo zmienny – ma różne kształty liści i wielkości kwiatów. Upr.: mrozoodporność niedostatecznie u nas poznana, prawdopodobnie dost. mroz. (–23 °C).

**Rhododendron tschonoskii** Maxim. 1870 var. **tschonoskii** – Różanecznik (azalia) Czonoskiego (Azalia Tschonoskiego, Azalia Trzonowskiego)

Krzew 0,5–1,5 m wysokości, w ojczyźnie 0,3–2,5 m, rośnie bardzo powoli, wyprostowany i zwarty. Młode pędy cienkie i gęsto pokryte brązowym kutnerem. Liście dwusezonowe skupione na końcach pędów – letnie 0,5–2,5 × 0,5–1 cm, wąskie do jajowatolancetowatych, na wierzchołku zaostrome, obustronnie czerwono-brązowe i pokryte miękkimi włoskami, krótkoogonkowe, jesienią przebarwiają się wspaniale na karminowoczerwono, natomiast liście zimowe pozostają przez cały czas zielone. Kwiaty w V/VI, 1,0 × 0,5–0,8 cm, bardzo drobne ukazują się dopiero po rozwoju liści, rurkowate, 4–5(!)-płatkowe, białe; 4–5 pręcików dłuższych od korony (0,6–1,3 cm dł.) u podstawy pokryte włoskami; szypułki kwiatowe 1–8 mm dł.; zebrane po 2–6 na końcach pędów. Wyst.: Japonia – wyspy Hokkaido, Honsiu, Kiusiu, Shikoku, Korea Płd., Wsch. Syberia. Upr.: b. mroz. (> –29 °C); wprowadzony do uprawy w 1878 r. przez Ch. Mariesa. Warto wiedzieć: nazwa nadana ku czci Czonoskiego, nazywanego też Sukawa Chonosuke (1841–1925), zbieracza i odkrywcy roślin w Japonii, współpracującego z dyrektorem Ogrodu Botanicznego w Petersburgu C.J. Maximowiczem.

**Rhododendron vaseyi** A.Gray 1879 – Różanecznik (azalia) Vasey'a

Krzew 1,5–2 m wysokości, w ojczyźnie do 5 m, rośnie bujnie, jest nieregularnie i luźno rozgałęziony. Młode pędy pokryte włoskami, później nagie. Liście sezonowe 5–12 × 2–5 cm, eliptyczne do podługowatoeliptycznych, długo zaostrome, z wierzchu ciemnozielone i nagie w młodości purpurowobrązowe, brzegiem lekko pofalowane; ogonek liściowy 3–8 mm dł. Kwiaty w IV/V, 2,5–3,0 cm dł., lejkowate do szerokokodzwonkowatych z bardzo krótką rurką, 3 płatki górne krótsze od dwóch dolnych, intensywnie różowe, rzadko białe, cętki pomarańczowe, czerwone lub zielone u nasady górnych płatków; pręcików 7, kielich zielony z gruczołowatymi włoskami; zebrane po 5–8 w szczytowe kwiatostany. Wyst.: USA – pñ. Karolina na wysokości 1000–1500 m. Jest gatunkiem endemicznym, czyli ma bardzo mały zasięg we wschodnich Stanach Zjednoczonych, który obejmuje zaledwie cztery górskie hrabstwa w zachodniej Karolinie Północnej, to jest w najwyższym fragmencie Appalachów, głównie w Paśmie Błękitnym (Blue Ridge Mountains). Zasadza wilgotne wąwozy wraz z dębem czerwonym – *Quercus rubra*, z opadami do 2000 mm rocznie. Upr.: w zależności od pochodzenia dost. mroz. (–23 °C) do zad. mroz. (–26 °C). Jedna z najładniejszych azalii o dużej wartości dekoracyjnej, w uprawie od 1924 r. Warto wiedzieć: nazwa gatunkowa przypomina o zbieraczu roślin i odkrywcy tego gatunku G.S. Vasey'u (1822–1893).

**Rhododendron viridescens** Hutch. 1933 Różanecznik zieleniejący

Krzew 0,3–0,6 m wysokości, w ojczyźnie 0,3–1,5 m, szeroko kulisty i zwarty. Młode pędy niebieskozielone lub sine i pokryte, średnio lub gęsto, częściowo odpadającymi tarczками. Liście wielosezonowe 2,3–6,7 × 1,3–3,0 cm, podługowate do eliptycznych, sztywne, na wierzchołku okrągławe do zaostromych, u podstawy zaokrąglone; z wierzchu oliwkowozielone do jasnozielonych, nagie z nerwami bocznymi pokrytymi miękkimi włoskami; od spodu są jasnozielone, czasem z sinym odcieniem i z luźno ułożonymi brązowymi, małymi i dużymi tarczками oraz pokryte szczeciniastymi włoskami; ogonek liściowy 0,2–0,4 cm dł. Kwiaty w VI/VII, 1,6–2,4 cm dł., lejkowatodzwonkowate, jasnozielonożółte do żółtych, z zielonymi lub szkarłatnoczerwonymi cętkami, brzeg płatków czasem lekko różowo nabiegły; 10 pręcików nierównej długości (0,8–2,0 cm) u podstawy z miękkimi włoskami, kielich pokryty szczeciniastymi włoskami (!), szypułki kwiatowe 1,5–3,0 cm dł., z tarczками i szczeciniastymi włoskami; zebrane po 3–6 w płaskie, szczytowe kwiatostany. Wyst.: Chiny – Xizang na wysokości 2900–3350 m. Upr.: mrozoodporność niedostatecznie u nas poznana, prawdopodobnie od dość mroz. (–20,5 °C) do zad. mroz. (–26 °C). Gatunek odkryty i introdukowany przez F. Kingdon-Warda w 1924 r.

**Rhododendron viscosum** (L.) Torr. 1824 – Różanecznik (azalia) lepki

Krzew 1,5–2,0 m wysokości, w ojczyźnie do 3 m, czasem tworzący rozłogi. Młode pędy w części wierzchołkowej pokryte gęstym kutnerem. Liście sezonowe 2–6 × 1–2 cm podłużnie jajowate; z wierzchu ciemnozielone i gładkie, od spodu jasnozielone, z miękkimi szczeciniasto sterzącymi włoskami na nerwie głównym, brzegiem orzęsione; ogonek liściowy 1–3 cm dł. z szorstkimi włoskami. Kwiaty 3–3,5 cm śred, rozkwitają w VI/VII po rozwinięciu się liści, białe, kremowe lub jasnoróżowe, intensywnie pachną goździkami, rurka korony i szypułki kwiatowe 0,5–1,0 cm dł., gęsto pokryte włoskami, ogruczone i lepkie (stąd nazwa); pręciki krótsze od słupka; zebrane po 4–9 w szczytowe kwiatostany. Wyst.: USA – Maine, Vermont, New Hampshire, Massachusetts, Connecticut, New York, Pensylwania, Virginia, pñ. i pñd. Carolina, Georgia, Alabama, Tennessee, Florida, Mississippi, Louisiana, Texas, Oklahoma, Arkansas, New Jersey. Upr.: zad. mroz. (–26 °C); w uprawie od 1735 r. Bardzo wartościowa azalia do ogrodów zapachowych i dla osób niewidzących (zapach, lepkie rurki).

**Rhododendron wardii** W.W. Sm. var. **puralbum** (Balf.f. et W.W.Sm.) – Różanecznik Warda odm. biała

Krzew jak *R. wardii* var. *wardii*, ale kwiaty dłuższe do 4 cm dł., czysto białe, 12 pręcików z włoskami u podstawy. Wyst.: Chiny – Xizang, Yunnan, Sichuan. Upr.: mrozoodporność niedostatecznie u nas poznana prawdopodobnie dost. mroz. (–23 °C). Gatunek odkryty i wprowadzony do uprawy przez angielskiego zbieracza roślin George Forresta w 1913 r.

**Rhododendron wardii** W.W.Sm. 1914 var. **wardii** – Różanecznik Warda

Krzew 1–2 m wysokości, w ojczyźnie do 6 m, wyprostowany i luźny. Młode pędy w różnym stopniu ogruczone lub nagie. Liście wielosezonowe 6–11 × 2,5–6 cm, skórzaste, odwrotnie jajowate do szerokokojawowatych, u podstawy sercowate, obustronnie nagie, z wierzchu ciemnozielone, od spodu przeważnie niebieskozielone; ogonek liściowy 1,0–3,5 cm dł., nagi lub ogruczolony. Kwiaty w V, 2,5–4 cm dł.,

dzwonkowate, czysto żółte, bez lub z purpurową plamką w gardzieli, słupek ogruczolony; szypułki kwiatowe 1,5–5,0 cm dł., kielich 0,5–1,5 cm dł., ogruczolony i orzęsiony; zebrane po 5–10 w luźne kwiatostany. Gatunek zmienny. Wyst.: Chiny – Xizang, Yunnan, Sichuan na wysokości 3000–3400 m. Upr.: w zależności od pochodzenia ndost. mroz. (–18 °C) do dost. mroz. (–23 °C); dobrze regeneruje się po przemarznięciu. Warto wiedzieć: gatunek nazwany ku czci F. Kingdon-Warda (1885–1958), słynnego angielskiego badacza i zbieracza roślin we Azji Wschodniej.

***Rhododendron williamsianum*** Rehder et E.H.Wilson 1913 – Różanecznik Williama

Krzew 0,5–1 m wysokości, szerokokulisty, bardzo gęsty. Pędy grube, w młodości lekko ogruczolone. Młode pędy pięknie brązowe (!). Liście wielosezonowe 2–4 × 1,5–3 cm szeroko jajowate, u nasady sercowate, z wierzchu żywozielone i nagie, od spodu niebieskozielone z nielicznymi czerwonymi gruczołkami; ogonek liściowy 1 cm dł. Kwiaty w IV/V, 3–4 cm dł., dzwonkowate, czysto różowe z ciemniejszymi cętkami, 10 nagich pręcików, słupek cały ogruczolony; zebrane po 2–3 w zwisające kwiatostany. Wyst.: Chiny – Sichuan, Guizhou na wysokości 2000–3000 m. Upr.: w zależności od pochodzenia od dość mroz. (–20,5 °C) do dost. mroz. (–23 °C); niektóre okazy „leniwie” kwitną. W uprawie od 1908 r. Warto wiedzieć: nazwa nadana dla uhonorowania J.C. Williama (1861–1939) z Kornwalii.

***Rhododendron wiltonii*** Hemsl. et E.H.Wilson 1910 – Różanecznik Wiltona

Krzew 1,0–1,5 m wysokości, w ojczyźnie 0,9–5,0 m, szerokokulisty, zwarty, rośnie powoli. Młode pędy grubo pokryte brązowym, wełnistym kutnerem. Liście wielosezonowe 5–10 cm dł. zebrane głównie na końcach pędów, podługowate, ładne, z wierzchu żywozielone, błyszczące i głęboko pomarszczone, od spodu grubo pokryte brązowym, wełnistym kutnerem; ogonek liściowy 1,2 cm dł. Kwiaty w IV/V, dzwonkowate, karminowe do białych, z karminową plamką w gardzieli i niekiedy z cętkami luźno rozrzuconymi, pręcików 10; zebrane w luźne kwiatostany. Upr.: mrozoodporność niedostatecznie u nas poznana, prawdopodobnie dość mroz. (–20,5 °C).

***Rhododendron degronianum*** Carrière ssp. ***yakushmanum*** (Nakai) H.Hara 1986 var. ***yakushmanum*** – Różanecznik jakuszimański

Krzew do 1 m wysokości, w ojczyźnie 0,5–1,5 m, bardzo gęsto ulistniony, kulisty, zwarty o bardzo małych przyrostach pędów na długość. Pędy grube i pokryte gęstym, filcowatym, białoszarym kutnerem. Liście wielosezonowe, w ojczyźnie utrzymują się przez 5–7 lat, jajowatolancetowate, 5–12 × 3 cm, wypukłe, brzeg podwinięty do dołu; młode z wierzchu pokryte gęsto szarobiałymi lub szarobrunatnymi włoskami, starsze gładkie, błyszczące i ciemnozielone, od spodu pokryte wyściółką najpierw szarobiałą, później szarobrunatną do jasnobrunatnej. Kwiaty w drugiej poł. V, około 3,5 cm śred., 5-płatkowe, szerokodzwonkowate, w pąku jasnoróżowe, później bladoróżowe, pod koniec kwitnienia czysto białe (wtedy bardzo podobne do odmiany 'Koichiro-Wada', która od początku kwitnienia jest mniej różowa); zebrane po 18–20 w gęste kwiatostany. Wyst.: Japonia – wyspa Yaku Shima (stąd nazwa), najliczniej w górach Kuyu, Yaedake. Upr.: b. mroz. (> –29 °C); we Wrocławiu podczas surowej zimy 1986/87 młode rośliny, okryte stroiszem świerkowym, nie doznały żadnych uszkodzeń. Różanecznik jakuszimański jest jednym z najpiękniejszych i najcenniejszych niskich różaneczników.

***Rhododendron yedoense*** Maxim. var. ***poukhanense*** (H. Lév.) Nakai 1920 – Różanecznik (azalia) koreański

Krzew około 1 m wysokości, szeroki i wyprostowany. Liście dwusezonowe – letnie 3–8 × 2,5 cm, jajowate do eliptycznych, na wierzchołku zaokrąglone i obustronnie pokryte włoskami. Kwiaty rozwijają się w pierwszej poł. V, przed lub po zrzuconiu liści zimowych, 5 cm śred., szerokolejkowate, pachnące, różowe do lekko liliowopurpurowych najczęściej z ciemniejszymi cętkami, brzeg płatków pofalowany; pręcików 10 z purpurowymi pylnikami; zebrane po 2–3 na wierzchołkach pędów. Wyst.: w naturze występuje w południowej i środkowej części Półwyspu Koreańskiego, a ponadto na koreańskiej wyspie Quelpaert i jedynej, sąsiadującej z nią, japońskiej wyspie Cuszima (jap. Tsushima). Rośnie od wybrzeży morskich po górskie stoki do 1800 m n.p.m., na słonecznych i lekko ocienionych stanowiskach, głównie na trawiastych zboczach oraz w widnych lasach sosnowych o kamienistym podłożu, gdzie pod okapem sosen – *Pinus koraiensis* tworzy rozległe zarośla. Upr.: w zależności od pochodzenia od zad. mroz. (–29 °C) do mroz. (–29 °C); w uprawie od 1913 r.

***Rhododendron yedoense*** Maxim. 1886 var. ***yedoense*** – Różanecznik (azalia) jedoński

Krzew około 1 m wysokości, zwarty. Pędy bardzo cienkie, powyginane, młode pokryte szczeciniastymi włoskami, w drugim roku nagie. Liście sezonowe 3–7 cm dł., eliptyczne do lancetowatych, obustronnie zaokrąglone, ze szczeciniastymi włoskami (licznymi na dolnej stronie), z wierzchu ciemnozielone, od spodu jaśniejsze, często na brzegu karbowane. Kwiaty rozwijają się w pierwszej poł. V, przed rozwojem liści, 4 cm śred., podwójne (!), purpurowoliliowe z ciemniejszymi cętkami, brzeg płatków pofalowany; pręcików brak (!), kielich 1,5 cm dł.; zebrane po 1–3 na końcach pędów. Wyst.: Japonia, Półwysep Koreański. Upr.: b. mroz. (> –29 °C); w uprawie w Petersburgu od 1884 r., a w Japonii już w 1682 r. opisany jako roślina ogrodowa (Kinshu Makura, 1692). Młode rośliny mogą być jednak w surowe zimy uszkodzane, dlatego wskazane jest osłanianie ich na zimę. Warto wiedzieć: nazwę (od dawnej stolicy Japonii Yedo) nadał w 1886 r. rosyjski botanik C.J. Maximowicz dla azalii o podwójnej koronie, dziko rosnącej w Korei. Taka sama azalia była uprawiana od wieków w Japonii pod nazwą „Yodogawa”. Uznanie tego taksonu, o kwiatach pełnych, za gatunek „typowy” jest dyskusyjne, zaś *R. yedodense* var. *poukhanense* (H. Lév.) Nakai 1920 o kwiatach pojedynczych za niefortunne.

***Rhododendron yungningense*** Balf.f. 1930 – Różanecznik jungningeński

Krzew 0,5–0,8 m wysokości, w ojczyźnie 0,3–1,1 m, wyprostowany, kulisty i zwarty. Liście wielosezonowe 1–2 × 0,5 cm eliptyczne do odwrotnie jajowatych, na wierzchołku zaokrąglone lub tępe, u podstawy klinowate; od spodu jasnobrązowe do rdzawobrązowych od stykających się ze sobą tarczek. Kwiaty w pierwszej poł. V, 1,0–1,5 cm dł., szerokolejkowate, różowe do ciemnopurpurowoniebieskich, rzadko białe, gardziel pokryta miękkimi włoskami; 10 pręcików z włoskami u podstawy, słupek nagie; zebrane po 3–5 w szczytowe kwiatostany. Podobny

do *R. hippophaeoides*. Wyst.: Chiny – Yunnan, Sichuan na wysokości 3200–4300 m. Upr.: w zależności od pochodzenia od zad. mroz. (–26 °C) do mroz. (–29 °C). Warto wiedzieć: gatunek znaleziony przez G. Forresta w 1921 r. w Sichuanie, górach Yungning – stąd nazwa – i introdukowany do Anglii w 1922 r.

**Rhododendron yunnanense** Franch. 1886 – Różanecznik junnaneński

Krzew 1–1,5 m wysokości, delikatnie zbudowany, kulisty i luźny. Młode pędy pokryte czarnymi tarczkami i szczeciniastymi włoskami. Liście wielosezonowe 3,5–7,0 × 1,0–2,5 cm, eliptyczne do lancetowatych, na wierzchołku zaokrąglone, u podstawy klinowate, z wierzchu przeważnie nagie, ale w młodości nerwy boczne i brzeg blaszki pokryte miękkimi włoskami, a od spodu tarczkami; ogonek liściowy 1 cm dł. Kwiaty w V, 1,5–3,0 cm dł., liczne, szerokokojkowe, przeważnie białe do różowych, lawendowych i purpurowych, cętki różowe lub żółte, pręcików 10; zebrane po 3–5 na końcach pędów i w kątach liści. Gatunek w ojczyźnie zmienny. Wyst.: Birma, Chiny – Xizang, Yunnan, Sichuan, Guizhou na wysokości 2100–3950 m. Upr.: gatunek o niedostatecznie poznanej u nas mrozoodporności, prawdopodobnie ndost. mroz. (–18 °C). W uprawie od 1899 r. Po surowych zimach zrzuca u nas liście w całości.

**Rhododendron 'Admiral Vanessa'** – Różanecznik 'Admiral Vanessa'

Krzew 2,0–2,5 m wysokości, bardzo szeroki, wyprostowany. Liście wielosezonowe duże i ciemnozielone. Kwiaty w drugiej poł. VI (!), 5,5–8,0 cm śred., jasnołilowe; cętki na górnym środkowym płatkach, duże, wyraźne, czarnoczerwone, zlewają się w gardzieli w plamkę; zebrane po 8–17 w dość zwarte i kuliste kwiatostany. Upr.: dost. mroz. (–23 °C).

**Rhododendron 'Adonis'** – Różanecznik (azalia) 'Adonis'

Krzew karłowaty 0,5 × 1,0 m, rośnie powoli, zwarty. Liście dwusezonowe 5,2–5,7 cm dł., eliptycznojąkowane. Kwiaty w V, białe (155D) z bardzo delikatnymi, jasnozielonymi (157 A) cętkami; podwójne (house in house), 6–7 cm śred., okółek wewnętrzny 5,5 cm śred.; brzeg płatków lekko fryzowany; zebrane po 5–7 w kuliste kwiatostany 9–11 cm śred. Upr.: dość mroz. (–20,5 °C).

**Rhododendron 'Adriaan Koster'** – Różanecznik (azalia) 'Adriaan Koster'

Krzew 1,8–2 m wysokości, szerokokulisty, zwarty. Liście wielosezonowe eliptyczne, matowe, z wyraźną nerwacją, zwykle z brzegiem podwiniętym do spodu. Kwiaty w IV/V, duże 5,5–9,5 cm śred., kremowożółte do cytrynowożółtych (1D), brzegiem białe (155A); plamka w gardzieli czerwona lub jej brak, pylniki ciemnobrązowe; brzeg płatków popofalowany; zebrane po 5–11 w zwarte, płaskokuliste kwiatostany 13 × 10 cm. Upr.: dost. mroz. (–23 °C). Warto wiedzieć: o takiej samej nazwie azalia 'Adriaan Koster' {M. Koster & Zonen 1901} (gr. 28a Azalie Mollis) [*R. kosterianum* × azalia z gr. Mollis ?].

**Rhododendron 'Aida'** – Różanecznik (azalia) 'Aida'

Krzew 2–3 m wysokości, szerokokulisty, zwarty. Liście sezonowe, eliptyczne do odwrotnie jajowatych. Kwiaty rozwijają się w V, przed lub na początku listnienia, pełne, z długą i wąską rurką, płatki (3–5) w wewnętrznym okółku nie zrosnięte, różowe (68C), na zewnątrz z jaśniejszymi prążkami i pokryte włoskami; plamka na zewnętrznym okółku wyraźna pomarańczowa (24A), na wewnętrznym słaba lub jej brak; pręcików brak; zebrane po 10–14 w gęste kwiatostany 10–12 cm śred. Upr.: bardzo mroz. (–29 °C); w Wojsławicach w uprawie od ponad 100 lat.

**Rhododendron 'Alarich'** – Różanecznik 'Alarich'

Krzew 2–2,5 m wysokości, gęsty, zwarty o liściach wielosezonowych. Kwiaty w drugiej poł. V, ciemnokarminowoczerwone z lekkim odcieniem lila; cętki ciemnoczerwone. Upr.: bardzo mroz. (> –29 °C); w Wojsławicach w uprawie od ponad 100 lat. Ulubiona odmiana Fritza von Oheimba, założyciela kolekcji różaneczników w Wojsławicach.

**Rhododendron 'Albert Schweitzer'** – Różanecznik 'Albert Schweitzer'

Krzew 2–3 m wysokości, szeroko wyprostowany i zwarty. Liście wielosezonowe. Kwiaty w V/VI, 7–9,5 cm śred., jasnoróżowe (62C–D); cętki na środkowym górnym płatkach intensywnie ciemnoczerwone (185A–B); zebrane po 13–20 w zwarte, piramidalne kwiatostany. Upr.: ndost. mroz. (–18 °C).

**Rhododendron 'Album Elegans'** – Różanecznik 'Album Elegans'

Krzew 2–3(4) m wysokości, zwarty, wyprostowany, rośnie szybko. Liście wielosezonowe 10–12 cm dł., ciemnozielone. Kwiaty w V/VI, 5 cm śred., bladoliłowe, później białe z mocno zielonożółtymi cętkami na środkowym górnym płatkach; zebrane po 12–18 w gęste kwiatostany. Upr.: bardzo mroz. (> –29 °C); podobny do odmiany 'Gloriosum' i 'Album Novum'; w Wojsławicach w uprawie od ponad 100 lat.

**Rhododendron 'Album Novum'** – Różanecznik 'Album Novum'

Krzew 2–3 (4) m wysokości, wyprostowany, luźny i rośnie szybko. Liście wielosezonowe. Kwiaty w V/VI, 5–7 cm śred., białe z delikatnym odcieniem lila (75 C–D) i żółtozielonymi cętkami; zebrane po 12–15 w kuliste, zwarte kwiatostany. Upr.: bardzo mroz. (> –29 °C); w Wojsławicach w uprawie od ponad 100 lat; jedna z podstawowych biało kwitnących odmian w doborze różaneczników. Wielokrotnie cięta w młodości daje krzewy silnie zagęszczone i ulistnione oraz obficie kwitnące. Jest podobny do odmiany 'Album Elegans' i 'Gloriosum'.

**Rhododendron 'Alena'** – Różanecznik 'Alena'

Krzew 2–3 m wysokości, po 10 latach uprawy 1,3 × 1,6 m, szeroko wyprostowany, zwarty, w młodości leniwy w kwitnieniu. Liście wielosezonowe 12–15 × 3–6 cm, szerokoeliptyczne, ciemnozielone i błyszczące. Kwiaty w V, 5–7 cm śred. pachnące, w pąku białoróżowe (HCC 627/1–627/3), później białe (155D); cętki cytrynowożółte (HCC7 63/2–3); zebrane po 11–14 w zwarte kwiatostany 6,5–14 × 12,5–15 cm. Upr.: dost. mroz. (–23 °C).

**Rhododendron 'Alfred'** – Różanecznik 'Alfred'

Krzew 1,5–2 m wysokości, zwarty, pokrój niezbyt regularny, rośnie powoli. Liście wielosezonowe. Kwiaty w V/VI, 4,5–6 cm śred., liliowe (81C); cętki słabe, zielonożółte na jaśniejszym tle; brzeg płatków lekko fryzowany; zebrane po 11–15 w piramidalne do kulistych kwiatostany 8 × 10 cm. Upr.: odmiana bardzo mroz. (> –29 °C) i regularnie, corocznie obficie kwitnąca; w Wojsławicach w uprawie od ponad 100 lat. Odmianę otrzymał T.J. Rudolf Seidel krzyżując między sobą krzewy 'Everestianum'. Wprowadził ją do handlu w 1899 roku.

**Rhododendron 'Allah'** – Różanecznik 'Allah'

Krzew około 2 m wysokości, wyprostowany, szeroki, zwarty i rośnie szybko. Liście wielosezonowe i eliptyczne. Kwiaty w V/VI, 4,5–6,5 cm śred., liczne, jasnoróżowe z liliowym odcieniem i żółtozielonymi cętkami na jasnym tle; zebrane po 15–20 w zwarte, kuliste do stożkowatych szczytowe kwiatostany. Upr.: bardzo mroz. (> –29 °C); w Wojsławicach w uprawie od ponad 100 lat.

**Rhododendron 'Amphion'** – Różanecznik 'Amphion'

Krzew około 2 m wysokości, szeroko wyprostowany i nieco luźny. Liście wielosezonowe, ciemnozielone i błyszczące. Kwiaty w V/VI, 5–7 cm śred., wyraźnie dwubarwne; na zewnątrz i brzeg płatków intensywnie różowy (67B), środek biały; cętki nieliczne, słabo widoczne, żółtozielone na jasnym tle; zebrane po 14–26 w stożkowate kwiatostany. Upr.: dost. mroz. (–23 °C), ale pąki kwiatowe często są niszczone przez grzyba *Pycnostysanus azaleae*.

**Rhododendron 'Annabella'** – Różanecznik (azalia) 'Annabella'

Krzew 1,2–2 m wysokości, zwarty, w młodości wyprostowany, później szeroki. Liście sezonowe, młode brązowe, później ciemnozielone i błyszczące. Kwiaty w V, 7–8,5 cm śred., szeroko otwarte, jaskrawointensywnie pomarańczowożółte (16A), wewnątrz mocno pomarańczowe (17B), z czerwonym brzegiem; plamka duża i mocno pomarańczowa (17A); brzeg płatków popofalowany; nitki pręcików i słupki w kolorze płatków; zebrane po 7–11(15) w zwarte, okrągłe kwiatostany do 20 cm śred. Upr.: mroz. (–29 °C). Jest to jedna z najładniejszych odmian azalii, cenna i atrakcyjna w każdym ogrodzie. Warto wiedzieć: o takiej samej nazwie różanecznik 'Annabella' {L. de Rothschild 1933} [*R. campanulatum* ♀ × *R. 'Loderi'*].

**Rhododendron 'Anilin'** – Różanecznik 'Anillin'

Krzew po 10 latach uprawy 0,5 × 1,1 m, bardzo gęsto ulistniony, bardzo zwarty, rośnie powoli. Młode pędy srebrzystozielone. Liście wielosezonowe wyjątkowo wąskie, brzegiem podwinięte do wewnątrz. Kwiaty w V/VI, 4,5–5,5 cm śred., liczne już na krzewach 30 cm wysokości; w pąku jaskrawoczerwonoróżowe; rozwinięte na zewnątrz jasnoróżowoczerwone, od wewnątrz brzeg płatków wyraźnie czerwonoróżowy, przechodzący ku środkowi do białego; zebrane po 14–18 w gęste, mocne kwiatostany 11 × 12 cm. Upr.: zad. mroz. (–26 °C); podobna do odmiany 'Anuschka'. Ze względu na powolny wzrost, oryginalne ulistnienie i dwubarwne kwiaty jest odmianą godną polecenia do małych ogrodów.

**Rhododendron 'Anna Baldsiefen'** – Różanecznik 'Anna Baldsiefen'

Krzew około 1 m wysokości, wyprostowany, dość gęsty i rośnie średnio szybko. Liście wielosezonowe 2,5–1,5 cm, żywozielone. Kwiaty w IV/V, liczne, lejkowate, jasnoróżowe, brzegiem ciemnoróżowe, w miarę przekwitania jaśnieją; zebrane w kątach liści i na wierzchołku pędów w gęste, duże kwiatostany. Upr.: mrozoodporność niedostatecznie u nas poznana, prawdopodobnie od dost. mroz. (–23 °C) do zad. mroz. (–26 °C).

**Rhododendron 'Annedore'** – Różanecznik 'Annedore'

Krzew 2–3 m wysokości, kulisty i zwarty. Liście wielosezonowe 11–12 × 4–5 cm, skórzaste i ciemnozielone. Kwiaty w V/VI, 6–7,5 cm śred., jaskrawokarminowoczerwone (67 B-C), z wyraźnie jasną gardzielą i delikatnymi ochrowymi cętkami na środkowym, górnym płątku; zebrane po 16–20 w kuliste kwiatostany 11–14 cm śred. Upr.: bardzo mroz. (> –29 °C); w Wojsławicach w uprawie od ponad 100 lat. Odmiana nazwana imieniem siostry T.J. Hermanna Seidla.

**Rhododendron 'Anneke'** – Różanecznik (azalia) 'Anneke'

Krzew około 2 m wysokości, wyprostowany i zwarty. Liście sezonowe, z wierzchu jasnozielone, od spodu sinzielone. Kwiaty pojawiają się wraz z rozwojem liści, 6–8 cm śred., jaskrawożółtożółte (15B-C) z delikatnym żłotopomarańczowym (17B) oczkiem; nitki pręcików i słupka jak płatki, pylniki jasnobrązowe; zebrane po 8–12 × 1–3 w duże 15–20 cm śred. kwiatostany. Upr.: mrozoodporność niedostatecznie u nas poznana, prawdopodobnie zad. mroz. (–26 °C).

**Rhododendron 'Antje'** – (Gr. 16a Forrestii) Różanecznik 'Antje'

Krzew 0,5–1 m wysokości, w młodości kwitnie leniwie, wyprostowany, później szerokokulisty, zwarty, rośnie powoli. Liście wielosezonowe, bardzo ciemnozielone i błyszczące, brzegiem pofalowane i wywinięte do góry. Pąki kwiatowe brązowoczerwone. Kwiaty w pierwszej poł. V, dzwonkowate, ciemnokrwistoczerwone; zebrane po 3–5 w luźne kwiatostany. Upr.: zad. mroz. (–26 °C), ale pąki kwiatowe i kwiaty bywają uszkodzane przez późne, wiosenne przymrozki.

**Rhododendron 'Anton'** – Różanecznik 'Anton'

Krzew 2–2,5 m wysokości, kulisty i zwarty. Liście wielosezonowe, duże. Kwiaty w V/VI, 6–7 cm śred., liliowopurpurowe (72C-D); cętki nieliczne, bordowe (185A-B); brzeg płatków lekko fryzowany; nitki pręcików i słupka jak płatki; zebrane po 13–15 w luźne kwiatostany 12 × 16–19 cm. Upr.: mrozoodporność niedostatecznie

u nas poznana, prawdopodobnie dost. mroz. (-23 °C).

**Rhododendron 'Antonin Dvořák'** Różanecznik 'Antonin Dvořák'

Krzew po 9 latach uprawy 0,8 × 1,2 m, zwarty. Liście wielosezonowe 15 × 5 cm, eliptyczne, szpinakowozielone (HCC 0960). Kwiaty w V/VI, ± 7 cm śred., w pąku ciemnopurpurowoczerwone (HCC 830/3-830/2), później intensywnie purpurowoczerwone (HCC 727/1), starsze purpurowoczerwone (HCC 730/3); cętki ciemnopurpurowe do czerwobrazowych (HCC 10288-1028/1); zebrane po 15-19 w ± kuliste kwiatostany 15-20 × 12-17 cm. Upr.: mroz. (-29 °C).

**Rhododendron 'April Chimes'** – Różanecznik 'April Chimes'

Krzew po 10 latach uprawy 1,1 × 0,8 m, luźny. Liście wielosezonowe 2-4 × 0,8-1 cm, aromatyczne, z wierzchu zielone, od spodu delikatnie szarzielone, nerw główny jasny i silnie wypukły. Kwiaty w IV/V, lejcowate, drobne, różowoliliowe, podobne do *R. racemosum*. Upr.: dość mroz. (-20,5 °C). Poch.: szkółka w Litomyślu – 1989, 1997.

**Rhododendron 'Arctic Tern'** – Różanecznik 'Arctic Tern' Ledodendron 'Arctic Tern'

Krzew po 10 latach uprawy 0,5-0,6 m wysokości, kulisty i zwarty. Liście wielosezonowe 3-4,5 × 1-1,5 cm, lancetowate, ciemnozielone, aromatyczne jak u naszego krajowego bagna zwyczajnego. Kwiaty w V, do 2 cm dł., białe, rurkowe, zebrane w duże wierzchołkowe baldachogrona. Upr.: bardzo mroz. (> -29 °C), dobrze rośnie na stanowiskach wilgotnych, w pełni nasłonecznionych. Warto wiedzieć: rodzaj *Ledum* został włączony do rodzaju *Rhododendron* – Subg. *Rhododendron*, Sect. *Rhododendron*, Subsect. *Ledum*.

**Rhododendron 'Arno'** Różanecznik 'Arno'

Krzew 1,5-2 m wysokości, szerokorozłozysty i corocznie obficie kwitnie. Liście wielosezonowe 8-10 × 3,5-4,5 cm. Kwiaty w pierwszej poł. V, 4,5-5,5 cm śred., dzwonkowate, delikatnie liliowe, pod koniec kwitnienia białe; cętki czerwone; nitki pręcików i słupka białe; zebrane po 15-18 w gęste kwiatostany 10-12 cm śred. Upr.: bardzo mroz. (> -29 °C); jedna z najwcześniejszych odmian wielokwiatowych w Wojsławicach, w uprawie od ponad 100 lat; odmiana nazwana ku czci Arno A. von Oheimba, właściciela majątku w Wojsławicach w latach 1921-1946.

**Rhododendron 'Arthur Bedford'** – Różanecznik 'Arthur Bedford'

Krzew 2-3(4) × 2,5 m wysokości, silnie wyprostowany, gęsty i rośnie szybko (!). Liście wielosezonowe bardzo duże i szerokie, ciemnozielone i błyszczące. Kwiaty w V, niebieskoliliowe z wyrazistą, ciemną, prawie czarną plamką; zebrane po 14-16 w zwarte, kuliste kwiatostany. Upr.: dost. mroz. (-23 °C).

**Rhododendron 'August'** – Różanecznik 'August'

Krzew 2-2,5 m wysokości, szerokokulisty i zwarty. Liście wielosezonowe. Kwiaty w V/VI, 5-7 cm śred., różowe z liliowym odcieniem i wyraźnymi żółtozielonymi do brązowożółtych cętkami; brzeg płatków silnie fryzowany; zebrane po 11-17 w zwarte, kuliste kwiatostany. Upr.: bardzo mroz. (> -29 °C); w Wojsławicach w uprawie od ponad 100 lat.

**Rhododendron 'August Lamken'** Różanecznik 'August Lamken'

Krzew 2-3 m wysokości, po 10 latach uprawy 1,2 × 1,4 m, szeroko wyprostowany i rośnie szybko. Liście wielosezonowe duże, szerokokajowate, większe niż u innych odmian z tej grupy. Młode pędy brązowo zabarwione. Kwiaty w drugiej poł. V, 5,5-7,5 cm śred., dzwonkowate, ciemnorubinowoczerwone do purpuroworóżowych (67B-C); cętki ciemnoczerwone; brzeg płatków pofalowany; zebrane po 5-10 w luźne, przewieszające się kwiatostany 7 × 16 cm. Upr.: dost. mroz. (-23 °C).

**Rhododendron 'Azurro'** – Różanecznik 'Azurro'

Krzew do 2 m wysokości, po 10 latach uprawy 1,1 m śred. Liście wielosezonowe, intensywnie ciemnozielone. Kwiaty w V/VI, corocznie liczne, 7-8,5 cm śred., intensywnie ciemnofioletowe (83B-C), ku środkowi czerwofioletowe (79A); plamka duża, wyrazista aksamitnoczarna; brzeg płatków silnie fryzowany; nitki pręcików jasne, nitka słupka fioletowoczerwona; zebrane po 11-14 w kwiatostany 9 × 13 cm. Upr.: mroz. (-26 °C); jedna z najcenniejszych odmian wśród różaneczników fioletowo kwitnących.

**Rhododendron 'Bad Eilsen'** – Różanecznik 'Bad Eilsen'

Krzew do 1 m wysokości, szerokokulisty, prawie 2 × szerszy niż wyższy, bardzo zwarty. Kwiaty w pierwszej poł. V, 3,5-5,5 cm śred., w pąku mocno czerwobrazowe, później jaskrawoszkarłatnoczerwone ze słabymi, brązowymi cętkami; brzeg płatków popofalowany; zebrane po 3-7 w liczne, luźne i przewieszające się kwiatostany. Upr.: dost. mroz. (-23 °C). Kwiaty mogą przemarzać w czasie późnych, wiosennych przymrozków. Jest to jedna z najlepszych odmian z grupy *Forrestii* (= *Repens*).

**Rhododendron 'Baden Baden'** – Różanecznik 'Baden Baden'

Krzew do 0,6 m wysokości o regularnym wzroście, szerokorozłozysty i zwarty. Liście wielosezonowe średniej wielkości, ciemnozielone i charakterystycznie pofalowane – stale skrócone (nie chore). Kwiaty w pierwszej poł. V, 4,5-5,5 cm śred., jaskrawoszkarłatnoczerwone ze słabymi, ciemnobrązowymi cętkami; brzeg płatków pofalowany; pąki zielone; zebrane po 2-6 w luźne kwiatostany. Upr.: odmiana zad. mroz. (-26 °C), o silnie rozwiniętym systemie korzeniowym i dobrze rosnąca na stanowiskach słonecznych. Wyhodował ją Dietrich G. Hobbie, niemiecki szkółkarz z Linswege, przez krzyżowanie odmiany 'Essex Scarlet' z gatunkiem tybetańskim *Rhododendron forrestii* subspecies *forrestii*. Do handlu wprowadził ją w 1956 roku.

**Rhododendron 'Balalaika'** – Różanecznik 'Balalaika'

Krzew 1–1,5 m wysokości, po 10 latach uprawy 0,6 × 0,9 m, krępy, zwarty, rośnie powoli. Liście wielosezonowe jasnozielone i skręcone. Kwiaty w VI, 6–7 cm śred., dzwonek, szeroko otwarte; w pąku pomarańczowoczerwone, później pomarańczowe z czerwonoróżowym brzegiem, wewnątrz jaśniejące do pomarańczowożółtego; cętki bardzo nieliczne i delikatnie jasnobrązowe; zebrane po 6–10 w luźne kwiatostany 9 × 12 cm.

**Rhododendron 'Balzac'** – Różanecznik (azalia) 'Balzac'

Krzew 1,5 m śred., rośnie szybko. Liście sezonowe. Kwiaty w poł. V, delikatnie słodko pachnące, ciemnopomarańczowoczerwone z lekko fryzowanym brzegiem płatków. Upr.: dost. mroz. (–23 °C).

**Rhododendron 'Barecanelia'** – Różanecznik 'Barecanelia'

Krzew 2–3 m wysokości Liście wielosezonowe 8,5–10 × około 3 cm, matowe. Kwiaty w V, 5–7,5 cm śred., dzwonek, szeroko otwarte, na zewnątrz delikatnie lilioworóżowe, wewnątrz jaśniejące do białego; cętki czarnofioletowe jaśniejące w czasie kwitnienia; zebrane po 7–15 w zwarty, kulisty kwiatostan 13–14 cm śred. Upr.: dość mroz. (–23 °C).

**Rhododendron 'Bariton'** – Różanecznik 'Bariton'

Krzew 2–2,5 m wysokości, po 10 latach uprawy 1,6 × 1,4 m, w młodości luźny, później zwarty i wyprostowany. Liście wielosezonowe duże, lekko błyszczące. Kwiaty w V/VI, 9–11 cm śred., 5–6-płatkowe, bardzo szeroko otwarte; w pąku czarnofioletowopurpurowe (77A), później na zewnątrz ciemnofioletowopurpurowe (77B), wewnątrz purpurowofioletowe (77B-C) jaśniejące ku środkowi; plamka (cętki bardzo duże, liczne i zlewające się) czarnopurpurowa (187A) na jaśniejszym tle na środkowym górnym płatkach i częściowo na sąsiadujących, prześwietlająca na zewnątrz; płatki zrosnięte tylko na dł. 1–2 cm, brzeg płatków pofalowany; nitki pręcików długie i białe, nitka słupka czerwona; zebrane po 14–20 w bardzo gęste kwiatostany 12–14 × 17–20 cm. Upr.: dost. mroz. (–23 °C), wyjątkowo piękna odmiana.

**Rhododendron 'Baroness Henry Schröder'** – Różanecznik 'Baroness Henry Schröder'

Krzew 2–3 m wysokości, szeroko wyprostowany, luźny. Liście wielosezonowe ciemnozielone i błyszczące. Kwiaty w V/VI, liczne corocznie, na początku kwitnienia lilioworóżowe, później białe z wyraźnymi, ciemnoczerwonymi cętkami; zebrane po 15–23 w kuliste, zwarte kwiatostany. Upr.: bardzo mroz. (> –29 °C); w Wojsławicach w uprawie od ponad 100 lat, oznaczona przez W. Schmalscheidta (dawniej jako *R. 'Humboldt'*). **Warto wiedzieć:** o takiej samej nazwie inna odmiana *R. 'Baroness Henry Schröder' {?}* [*R. javanicum* × *R. 'Princes Royal'*] – różanecznik u nas nie mrozoodporny.

**Rhododendron 'Beauté de Flandre'** – Różanecznik (azalia) 'Beauté de Flandre'

Krzew 1,5–2,0 m wysokości, wyprostowany, kulisty, dość gęsty, rośnie powoli. Liście sezonowe. Kwiaty w V/VI, 3–5 cm śred., delikatnie różowe z ciemniejszymi żyłkami; na zewnątrz rurka i płatki różowoczerwone; plamka żółta na całym górnym płatkach; płatki ostro zakończony; zebrane w luźne, płaskokuliste kwiatostany. Upr.: bardzo mroz. (> –29 °C); w Wojsławicach w uprawie od ponad 100 lat – oznaczona przez H. Grzeszczak-Nowak.

**Rhododendron 'Bellini'** – Różanecznik 'Bellini'

Krzew po 10 latach uprawy około 1 m wysokości, rośnie średnio szybko. Liście wielosezonowe 8–10 × 5–6 cm. Kwiaty w V, w pąku różowe, później białożółte; na zewnątrz z białoróżowymi żyłkami, pod koniec kwitnienia całe kremowożółte (1C); brzeg płatków różowy, popofalowany; cętki ciemnoczerwone; zebrane po 13–16 w kwiatostany 12–14 cm śred. Upr.: dost. mroz. (–23 °C).

**Rhododendron 'Bengal'** – Różanecznik 'Bengal'

Krzew do 1 m wysokości, szerokokulisty, 2 × szerszy niż wyższy, gęsty, rośnie powoli, o pędach przewieszających się w dół. Liście wielosezonowe jajowate, lekko pofalowane z wyraźną nerwacją. Pąki kwiatowe jasnozielone. Kwiaty w pierwszej poł. V, 5 cm śred., szkarłatnoczerwone; zebrane po 3–5 w silnie przewieszających się w dół kwiatostanach. Upr.: dost. mroz. (–23 °C).

**Rhododendron 'Bernstein'** – Różanecznik 'Bernstein'

Krzew 2–3 m wysokości, po 15 latach uprawy 1,5 m śred., za młodu wyprostowany, później szerokokulisty, zwarty. Liście wielosezonowe lancetowate, średniej wielkości i jasnozielone. Kwiaty w V, 5–7,5 cm śred., szerokodzwonek, jasnobursztynowożółte; brzeg płatków delikatnie różowy, lekko popofalowany; cętki duże, wyraziste, miedzianobrązowe; zebrane po 10–14 w wysoki, luźny kwiatostan 9 × 13 cm. Upr.: odmiana dost. mroz. (–23 °C), zwracająca uwagę rzadko spotykaną, charakterystyczną barwą kwiatów.

**Rhododendron 'Berryrose'** – Różanecznik (azalia) 'Berryrose'

Krzew 1,5–2 m wysokości, szeroko wyprostowany, zwarty. Liście sezonowe, młode delikatnie brązowoczerwone. Kwiaty w V/VI, 5–8 cm śred., w pąku łososiowoczerwone (39B), później różowe (62A-B) z wyraźnymi szerokimi, jaśniejszymi paskami wzdłuż płatków; rurka i żyłkowanie płatków ciemnoczerwone (50A); plamka duża, złotopomarańczowa (24A-B i 14A-B), płatki wcięte do połowy korony i lekko fryzowane; zebrane po 10–19 × 1–3 w duże, kuliste, zwarte kwiatostany do 22 cm śred. Upr.: bardzo mroz. (> –29 °C). **Warto wiedzieć:** o takiej samej nazwie różanecznik 'Berryrose' {L. de Rothschild & Digby 1934} [*R. dichroanthum* ssp. *dichroanthum* × *R. 'Doncaster'*].

**Rhododendron 'Bertha'** – Różanecznik 'Bertha'

Krzew 2–3 m wysokości, szerokokulisty i zwarty. Liście wielosezonowe 12–13 × 5–6 cm, podwinięte do



wewnątrz. Kwiaty w V/VI, 6–6,5 cm śred., w pąku ciemnolilioworóżowe (70B), później jasnofioletowe (84B), na zewnątrz i nieco jaśniejsze wewnątrz (84C); plamka oliwkowożółta (153A-B); zebrane po 12–15 w kulistostozkowate kwiatostany 10–13 cm śred. Upr.: bardzo mroz. (> -29 °C), w uprawie w Wojsławicach od ponad 100 lat, oznaczony przez W. Schmalscheidta. Odmiana nazwana ku czci Berthy Adelaidy von Oheimb z domu Vorländer (1861–1949), od 1881 r. żony Fritza von Oheimba, właściciela majątku Wojsławice w latach 1880–1921 r.

#### **Rhododendron 'Bílá Novinka'** – Różanecznik (Azalia) 'Bílá Novinka'

Jest to, zawsze zielona odmiana różaneczniaka drobnolistnego zaliczana do Grupy Impeditum – prawdopodobnie mieszańiec *Rhododendron impeditum* i być może także *Rhododendron trichsotomum*. Według niektórych opisywana też jako *Rhododendron impeditum* 'Album Novum'. Została przywieziona do Polski z Czech jako „Biała Nowinka”. Jest u nas wysoko ceniona i szeroko spopularyzowana. Krzew po 15 latach uprawy osiąga 70 cm średnicy. Ma pokrój kulisty, zwarty i rośnie średnio szybko. Liście wielosezonowe, małe, podłużne do lancetowatych, z wierzchu są ciemnozielone i lekko błyszczące, spodem szarooliwkowe, silnie pachnące. Ogonki liściowe pokrywają brązowe tarczki. Kwiaty ukazują się w maju, są bardzo liczne, około 1 cm kuliste kwiatostany około 3,5 cm średnicy. Białe płatki korony są głęboko wcinane, do trzy czwarte korony. Odmiana jest bardzo żywotna i corocznie obficie kwitnie. Cenna i polecana do uprawy w całej Polsce, zarówno w ogrodach skalnych, i jako roślina dywanowa. średnicy, na długich szypułkach – tej samej długości.

#### **Rhododendron 'Bismarck'** – Różanecznik 'Bismarck'

Krzew do 2 m wysokości, wyprostowany, zwarty, rośnie powoli. Liście wielosezonowe. Kwiaty w V, 4,5–7,0 cm śred., na początku kwitnienia jasnolilioworóżowe (76D), później białe; cętki czerwonobrzązowe; zebrane po 9–6 w kuliste, zwarte kwiatostany. Upr.: odmiana zad. mroz. (-26 °C), regularnie kwitnie, ale jest bardzo wrażliwa na zbyt wysokie pH podłoża. Pąki kwiatowe i kwiaty często bywają porażane przez choroby grzybowe. Jest to mieszańiec różaneczniaka wielkolistnego z grupy Catawbiense, otrzymany przez niemieckiego hodowcę, T.J. Rudolfa Seidla z Grüngräbchen, w 1900 roku, przez krzyżowanie *Rhododendron catawbiense* z odmianą 'Viola'.

#### **Rhododendron 'Blattgold'** – Różanecznik 'Blattgold'

Krzew po 10 około 60 cm wysokości i 80 cm szerokości. Są zwarte i rosną bardzo powoli. Ta unikatowa odmiana, jest obecnie najlepsza wśród selektów o pstrych liściach. Jej ciemnozielone, błyszczące, nieco faliste liście mają szeroki, intensywnie żółty środek. Kwitnie późno w pierwszej dekadzie czerwca. Nieliczne kwiaty, około 5 cm średnicy, podobne do gatunku *Rhododendron ponticum*, nie są główną ozdobą tej odmiany, gdyż nie są w stanie konkurować z jaskrawymi liśćmi – w pąku początkowo intensywnie fioletowe, później lilaróżowe z żółto-brązowymi cętkami. Niestety w Polsce wymaga ochrony na zimę i stanowisk półcienistych, osłoniętych od wiatrów. W Wojsławicach obserwowano uszkodzenia mrozowe liści przy -23°C Należy do bardzo nielicznej grupy odmian różaneczniaków wielkolistnych, o ozdobnych, pstrych liściach, wraz z: *Rhododendron ponticum* 'Variegatum' 'Caroline Spring' i 'Goldflimmer'. Niemiecka odmiana z Grupy Ponticum. Powstała jako mutacja na odmianie 'Goldflimmer', znaleziona przez Dietricha Hobbiego w Linswege, do handlu wprowadzona przez Ernsta Stöckmanna w 1994 roku i już nagrodzona certyfikatem RHODO 94. Niekiedy spotykana jest pod nazwą 'Goldfinger'.

#### **Rhododendron 'Blue Bell'** – Różanecznik 'Blue Bell'

Krzew 2,5–3 m wysokości, po 10 latach uprawy 1,2–1,3 × 1,4–1,5 m, mocno wyprostowany i nieco luźny, kora brązowoczerwona. Liście wielosezonowe długie do 13 × 3–4 cm. Kwiaty w V/VI, 6–8,5 cm śred., dwubarwne, w pąku fioletowoczerwone, później w środku białe z kontrastowo fioletowoliliowym brzegiem, na zewnątrz fioletowoliliowe; cętki liczne na trzech górnych płatkach, żółtozielone do żółto-brązowych, często zlewające się w gardzieli w plamkę; zebrane po 9–20 w zwarte kwiatostany 9–12 cm. Upr.: dość mroz. (-20,5 °C).

#### **Rhododendron 'Blue Danube'** – Różanecznik (azalia) 'Blue Danube'

Krzew do 0,8–1 m wysokości, po 10 latach uprawy 0,6 × 1,1 m, szerokokulisty, w młodości nieco luźny, później zwarty, dość rośnie szybko. Liście dwupostaciowe. Kwiaty w V/VI, 4–5 cm śred., na początku kwitnienia intensywnie fioletowopurpurowe (72B), później ciemnofioletowoliliowe (78A) z fioletowopurpurowymi (74B) żyłkami; cętki winnoczerwone (60A). Upr.: odmiana dość mroz. (-20,5 °C), w czasie surowych zim zrzuca także liście zimowe. Jest to jedna z ładniejszych, fioletowo kwitnących azalii. Warto wiedzieć: o takiej samej nazwie różanecznik zawszezielony 'Blue Danube' {Knap Hill Nursery} [*R. fortunei* ssp. *discolor* × *R.* 'Purple Splendour'].

#### **Rhododendron 'Blue Ensing'** – Różanecznik 'Blue Ensing'

Krzew około 2 m wysokości, szerokokorzysty, zwarty, mocny, rośnie średnio szybko. Liście wielosezonowe 14–17 × 4,5–5,5 cm, ciemnozielone. Kwiaty w V, 5,5–6,5 cm śred., delikatnie lawendowoniebieskie (90B-D); brzeg płatków ciemniejszy i popofalowany; plamka wyraźna ciemnobordowa do prawie czarnej; zebrane po 15–18 w kuliste kwiatostany 12–14 cm śred. Odmiana podobna do *R.* 'Blue Peter'. Upr.: zad. mroz. (-26 °C)

#### **Rhododendron 'Blue Peter'** – Różanecznik 'Blue Peter'

Krzew 2–3 m wysokości, po 15 latach uprawy 0,9 × 1,7 m, szeroki, nieco luźny. Liście wielosezonowe 16–18 × 5–6,5 cm, zastrzone na wierzchołku, ciemnozielone i błyszczące. Kwiaty w V/VI, 4,5–7 cm śred., jasnolawendowoniebieskie (76A-D) jaśniejące ku środkowi; brzeg płatków ciemniejszy i fryzowany; plamka duża, purpurowoczarna (79B-C); zebrane po 9–15 w zwarte, stożkowate kwiatostany 12–10 cm. Odmiana podobna do *R.* 'Blue Ensing'. Upr.: dost. mroz. (-23 °C), o ładnych liściach i atrakcyjnym kolorze kwiatów.

**Rhododendron 'Blue Tit'** – typ Hobbie Różanecznik 'Blue Tit'

Krzew 1–1,3 m wysokości, w młodości luźny, później zwarty, rośnie powoli. Liście wielosezonowe pachnące, 1,2–2,9 × 0,6–1,3 cm, lekko błyszczące; ogonki liściowe 2–3 mm dł.; jasnobrązowe tarczki na pędach i liściach. Kwiaty w pierwszej poł. V, bardzo liczne, błękitnoniebieskie, zebrane po 3–5 w bardzo licznych baldachogronach. Upr.: mroz. (–29 °C), corocznie regularnie i bardzo obficie kwitnąca. Jest to, zawsze zielona odmiana różanecznika drobnolistnego zaliczana do Grupy Impeditum – mieszańiec *Rhododendron impeditum* z *Rhododendron augustinii*. Otrzymał ją niemiecki hodowca, Dietrich .G. Hobbie z Linswege, i wprowadził do produkcji w 1967 roku. Oprócz odmiany w typie Hobbiego, w Polsce są rozpowszechniane także bardzo podobne mieszańce, gdyż identyczną krzyżówkę powtórzyli kolejno: angielski hodowca z Kornwalii J.C. Williams, około 1933 roku, a następnie E.J.P. Magor wprowadził ciemniejszą, o nazwie 'Blue Tit Magor'.

**Rhododendron 'Blue Wonder'** – Różanecznik 'Blue Wonder'

Krzew 1–1,5 m wysokości, szerokokulisty i bardzo zwarty. Liście wielosezonowe małe, podługowate, pachnące. Kwiaty w V, liczne, intensywnie jaskrawociemnoniebieskie. Upr.: dost. mroz. (–23 °C), bardzo dobra do ogrodów skalnych i do sadzenia w grupach przed wysokimi różanecznikami, szczególnie żółto kwitnącymi.

**Rhododendron 'Blurettia'** – Różanecznik 'Blurettia'

Krzew około 1 m wysokości, po 10 latach uprawy 0,7–0,9 × 1,3 m, szerokokulisty, zwarty. Liście wielosezonowe, ciemnozielone i lekko błyszczące. Kwiaty w V/VI, 4,5–6 cm śred., różowofioletowe (73A); wewnątrz jaśniejsze, delikatnie różowofioletowe (73D – 69A-D); brzeg płatków ciemniejszy i fryzowany; cętki nieliczne, słabe, delikatnie żółte na białym tle; zebrane po 18–14 w kuliste kwiatostany 10 × 12 cm. Upr.: dost. mroz. (–23 °C).

**Rhododendron 'Blutopia'** – Różanecznik 'Blutopia'

Krzew 2–3 m wysokości, po 12 latach uprawy 1,6 × 1,5 m, wyprostowany i zwarty. Liście wielosezonowe duże. Kwiaty w V/VI, 7,5–9,5 cm śred., szeroko otwarte, jasnoniebieskie z liliowym odcieniem; brzeg płatków czerwony; cętki oliwkowożółte; szypułki kwiatowe czerwonozielone; zebrane po 12–15 w zwarte kwiatostany 11–12 × 12–14 cm. Upr.: odmiana zad. mroz. (–26 °C), kwitnie jako jedna z pierwszych w grupie Catawbiense.

**Rhododendron 'Boubin'** – Różanecznik (azalia) 'Boubin'

Krzew 0,4–0,6 × 0,9 m, bardzo gęsty. Liście dwusezonowe 1,9–2,4 × 0,6–0,9 cm, ciemnozielone, w zimie jasnozielone z purpurowoczerwonym odcieniem. Kwiaty w V, 2,8–4,1 cm śred., szeroko otwarte, corocznie liczne, w paku ciemnoróżowe (57B-C), później intensywnie różowe (61D), żyłki ciemniejsze (57C); cętki niewyraźne, ciemnoróżowe (57B); pręciki do 2 cm dł; zebrane po 2–4 w półkuliste kwiatostany 3,5–4,5 cm śred. Upr.: zad. mroz. (–26 °C).

**Rhododendron 'Bouquet de Flore'** – Różanecznik (azalia) 'Bouquet de Flore'

Krzew około 2 m wysokości, szeroki, wyprostowany i zwarty. Liście sezonowe 5–7 × około 3 cm, jasnozielone i lekko błyszczące; jesienią pięknie się przebarwiają. Kwiaty w V, delikatnie pachnące, 3,5–5,5 cm śred., różowoczerwone (52A-B) z szerokim podłużnym białym paskiem na każdym płatków korony, rurka biała; plamka duża, złotopomarańczowa (17A-B); brzeg płatków delikatnie fryzowany (!); pręciki i słupki 7–8 cm dł., znamie słupka czarne, pylniki jak plamka; zebrane po 4–9 w luźne kwiatostany 9–10 cm śred. (bez słupka). Upr.: odmiana bardzo mroz. (> –29 °C), prawie identyczna, jak równie stara odmiana belgijska 'Emma' {A. Verschaffelt 1840/1850}, która kwitnie wcześniej (!) i nie ma fryzowanych płatków; w Wojsławicach obie odmiany w uprawie od ponad 100 lat.

**Rhododendron 'Breslau'** – Różanecznik 'Breslau'

Jest to odmiana otrzymana przez niemieckiego hodowcę, Dietricha G. Hobbiego z Linswege, w 1955 roku i wprowadzona do produkcji przez jego szkółkę 25 lat później. Powstała z krzyżowania odmiany 'Von Oheimb Woislowitz' z różanecznikiem Warda – *Rhododendron wardii*. Krzew jest szeroki, wyprostowany i zwarty, rośnie wolno do dwóch i pół metra wysokości. Po 10 latach uprawy osiąga 120 cm wysokości. Liście ma wielosezonowe, szeroko jajowate, ciemnozielone i błyszczące, lekko pofalowane. Kremowe kwiaty, około 8 cm średnicy, zebrane w kuliste kwiatostany, ukazują się na przełomie maja i czerwca. W gardzieli widoczne są bardzo liczne ciemnoczerwone cętki, zlewające się w plamkę. Nitki pręcików i słupka są nieco ciemniejsze od płatków. Upr.: odmiana dost. mroz. (–23 °C)

**Rhododendron 'Brigitte'** – Różanecznik 'Brigitte'

Krzew do 2 m wysokości, po 15 latach uprawy 1,1 × 1,6 m, szerokokulisty i zwarty. Liście wielosezonowe 13–16 × 4–5 cm, ładne, ciemnozielone i podwinięte w dół, utrzymują się na roślinie przez 3 lata. Kwiaty w V/VI, 7,5–9 cm śred., liczne, białe z różowym brzegiem (68A); cętki wyraźne, duże, żółtozielone (153A-D); zebrane po 14–18 w zwarte kwiatostany 13–17 cm śred. Upr.: odmiana dost. mroz. (–23 °C), obficie kwitnie w młodości, atrakcyjny z pokroju i oryginalnego ulistnienia.

**Rhododendron 'Britannia'** – Różanecznik 'Britannia'

Krzew 1–2,5 m wysokości, szeroki, dość zwarty. Liście wielosezonowe żółtozielone, na stanowiskach słonecznych silnie żółknące. Kwiaty w V/VI, 7,0–7,5 cm śred., intensywnie szkarłatnoczerwone (51A); cętki brązowe, słabo widoczne; brzeg płatków pofalowany; zebrane po 10–15 w luźne kwiatostany. Upr.: dość mroz. (–20,5 °C); wskazane miejsca ocienione i osłonięte od wiatru.

**Rhododendron 'Caractacus'** – Różanecznik 'Caractacus'

Krzew 2–3 m wysokości, szeroki, wyprostowany, żywotny, rośnie silnie. Liście wielosezonowe. Kwiaty w V/VI, 4–6 cm śred., purpurowoczerwone z jaśniejszym środkiem i nielicznymi czerwobrazowymi cętkami; brzeg lekko fryzowany; zebrane po 11–14 w zwarte, okrągłe kwiatostany. Upr.: mroz. (–29 °C).

**Rhododendron 'Carat'** – Różanecznik (azalia) 'Carat'

Krzew 1,5–2 m wysokości, wyprostowany i rośnie średnio szybko. Liście sezonowe. Kwiaty w V/VI, słodko korzennie pachnące, czerwopomarańczowe z pomarańczową plamką; zebrane po 7–9 w kuliste kwiatostany. Upr.: dost. mroz. (–23 °C).

**Rhododendron 'Carola'** – Różanecznik 'Carola'

Krzew 2–3 m wysokości, wyprostowany i dość zwarty. Liście wielosezonowe 15–17 × 5–6 cm. Kwiaty w V/VI, 4,5–5,5 cm śred., dzwinkowate, purpuworóżowe (67B-C); cętki bardzo nieliczne, brązowe na nieco jaśniejszym tle; brzeg płatków fryzowany i silnie pofalowany; nitki pręcików jasnoróżowe, nitka słupka jak płatki, pylniki małe, żółtawe; zebrane po 16–19 w luźne kwiatostany 13–14 cm śred. Upr.: mroz. (–29 °C), podobny do R. 'Florence Sarah Smith'. Warto wiedzieć: o tej samej nazwie różanecznik 'Carola' {Aberconway 1950} [R. 'Ouida' ♀ × R. *williamsianum*] i podobnej nazwie 'Cariola' {Firma T.J.R. Seidel nn} [nn].

**Rhododendron 'Caroline Allbrook'** – Różanecznik 'Caroline Allbrook'

Krzew 1,5–2 m wysokości, po 10 latach uprawy 1,2 × 1,3, kulisty, zwarty, rośnie powoli. Liście wielosezonowe, długie. Kwiaty w V/VI, 6–7 cm dł., liczne, rozwijające się liliowe do delikatnie liliowych, później liliowobiałe z małymi i delikatnymi, żółtobrazowymi cętkami; brzeg płatków ciemniejszy, liliowy i fryzowany; zebrane po 12–16 w kwiatostany 10 × 12 cm. Upr.: zad. mroz. (–26 °C).

**Rhododendron 'Catawbiense Album'** – Różanecznik 'Catawbiense Album'

Krzew 3–4 m wysokości wyprostowany, szeroki, gęsto ugałęziony do samej ziemi, rośnie szybko. Liście wielosezonowe, ładne. Kwiaty w V/VI, 5–6 cm śred., w pąku delikatnie liliowe (73D), później białe; cętki delikatne, żółtozielone do brązowych; zebrane po 16–20 w zwarte, okrągłe kwiatostany. Upr.: bardzo mroz. (> –29 °C); w Wojsławicach w uprawie od ponad 100 lat. Wrażliwy na chorobę grzybową powodującą zamieranie pąków kwiatowych.

**Rhododendron 'Catawbiense Boursault'** – Różanecznik 'Catawbiense Boursault'

Krzew 2,5–3,5 m wysokości, po 20 latach uprawy 2,4 × 2,5 m, szeroki i gęsty. Liście wielosezonowe. Kwiaty w V/VI, 6,5 cm śred., intensywnie liliowe (80 C) ze słabymi żółtozielonymi cętkami; zebrane po 13–20 w luźne kwiatostany 10 × 12 cm. Upr.: bardzo mroz. (> –29 °C).

**Rhododendron 'Catawbiense Grandiflorum'** – Różanecznik 'Catawbiense Grandiflorum'

Krzew 4–5 m wysokości, wyprostowany, zwarty i rośnie szybko. Liście wielosezonowe 10–13 × 3,5–4,5 cm. Kwiaty w V/VI, 5–7,5 cm śred., liliowe (77B-C); cętki żółtoczerwone do oliwkowożółtych; brzeg płatków lekko pofalowany; nitki pręcików jak płatki, nitka słupka ciemniejsza; zebrane po 12–20 w kuliste kwiatostany 13–15 cm śred. Upr.: bardzo mroz. (> –29 °C); w Wojsławicach w uprawie od 80 lat. Odmiana oznaczona przez A. Węglowskiego.

**Rhododendron 'Catharine van Tol'** – Różanecznik 'Catharine van Tol'

Krzew 2–3 m wysokości, szeroki, krępy, w młodości rośnie powoli. Liście wielosezonowe 6,5–11 × 3–5 cm. Kwiaty w V/VI, 4,5–6,5 cm śred., czysto różowe (68A-B) z nielicznymi, żółtozielonymi cętkami na jaśniejszym tle; zebrane po 16–20 w zwarte, okrągłe kwiatostany 10–14 cm śred. Upr.: zad. mroz. (–26 °C).

**Rhododendron 'Cecile'** – Różanecznik (azalia) 'Cecile'

Krzew 1,2–2 m wysokości, po 15 latach uprawy 1,6 × 1,5 m, szeroko wyprostowany, luźny. Młode pędy zabarwione czerwono. Liście sezonowe, młode delikatnie brązowe. Kwiaty w V/VI, 8–10 cm śred. (!), szeroko otwarte, łososioworóżowe bielejące ku środkowi; plamka wyraźna, złotożółta; brzeg płatków lekko fryzowany; zebrane po 8–11 w zwarte, kuliste kwiatostany 9–12 cm. Upr.: zad. mroz. (–26 °C), jedna z piękniejszych azalii z grupy Knap Hill-Exbury.

**Rhododendron 'Charles Bagley'** – Różanecznik 'Charles Bagley'

Krzew około 1,5 m wysokości szerokokulisty, zwarty. Liście wielosezonowe 10–14 × 5–7 cm, z wierzchu ciemnozielone (139A), od spodu sinozielone (148C). Kwiaty w V/VI, 4–6 cm śred., dzwinkowate, czerwopurpurowe (60A-C); cętki prawie czarne (187A-B); nitki pręcików jasnoróżowe; zebrane po 15–17 w stożkowate kwiatostany 8–10 × 10–12 cm. Upr.: bardzo mroz. (> –29 °C); w Wojsławicach w uprawie od ponad 100 lat – oznaczenie nie zweryfikowane. Poch.: nn – <1928.

**Rhododendron 'Chikor'** – Różanecznik 'Chikor'

Karłowaty krzew do 0,3 m wysokości, po 10 latach uprawy 0,2 m, kulisty, zwarty, rośnie bardzo powoli. Liście wielosezonowe, ciemnozielone, zimą brązowe. Kwiaty w V, czysto żółte, w miarę przekwitania jaśnieją; plamka złotożółta w gardzieli; zebrane po 3–5 w szczytowe kwiatostany. Upr.: ndost. mroz. (–18 °C).

**Rhododendron 'China Boy'** – Różanecznik 'China Boy'

Krzew około 1,5 m wysokości, zwarty, krępy. Liście wielosezonowe skórzaste, grube, ciemnozielone. Kwiaty w V, lejkowate, jaskrawoczerwone z niebieskim odcieniem; cętki delikatne, pomarańczowe; zebrane po 14–16 w zwartych kwiatostanach. Upr.: dość mroz. (–20,5 °C), kwiaty bywają uszkodzane przez późne

wiosenne przymrozki.

**Rhododendron 'Chionoides'** – Różanecznik 'Chionoides'

Krzew 2–2,5 m wysokości, wyprostowany, szeroki i zwarty. Liście wielosezonowe. Kwiaty w V/VI, 3,5–5 cm śred., czysto białe (155A) z żółtymi (162A i 14C) cętkami; zebrane po 12–18 w szerokokuliste, dość zwarte kwiatostany. Upr.: bardzo mroz. (> -29 °C); w Wojsławicach w uprawie od ponad 100 lat. Odmiana często mylona z R. 'Madame Masson'.

**Rhododendron 'Christopher Wren'** – Różanecznik (azalia) 'Christopher Wren'

Krzew 2,5–3 m wysokości, kulisty, rośnie szybko, corocznie bardzo obficie kwitnie. Liście sezonowe 7–11 × 2–4 cm. Kwiaty w poł. V, 7–7,5 cm śred., jaskrawopomarańczowożółte (17C-D) na zewnątrz nieregularnie, czerwono nabiegłe; plamka ciemnopomarańczowa (21A); zebrane po 15–17 w duże, regularnie kuliste (!) kwiatostany 14–20 cm śred. Upr.: bardzo mroz. (> -29 °C), podobna do odmiany 'Hollandia', najwcześniej kwitnącej w grupie Mollis; Wojsławicach w uprawie od ponad 100 lat.

**Rhododendron 'Chromatella'** – Różanecznik (azalia) 'Chromatella'

Krzew 1,5–2,5 m wysokości, wyprostowany, kulisty, gęsty, rośnie powoli. Liście sezonowe. Kwiaty w V/VI, pełne, 2,5–4 cm śred., w pąku czerwone, rozwinięte jasnożółte z intensywnie cytrynowymi plamami i różowoczerwonymi smugami; płatki wąskie z pofalowanym brzegiem; zebrane w gęste, spłaszczone kwiatostany. Upr.: bardzo mroz. (> -29 °C); w Wojsławicach w uprawie od ponad 100 lat – oznaczona w 2000 r. przez H. Grzeszczak-Nowak. Stara, niemiecka odmiana z Grupy Azalii Ghent, o liściach sezonowych, wyhodowana w 1853 roku przez Jacoba i Sebastiana Rinz z Frankfurtu nad Menem. Wprowadzona do produkcji dwa lata później przez Ambroise Verschaffelta. Jest mieszańcem naszej rodzimej azalii pontyjskiej – *Rhododendron luteum* w odmianie 'Flora Albo Plena' z nieznaną gandawską azalią Pierre'a Mortiera.

**Rhododendron 'Claudine'** – Różanecznik 'Claudine'

Krzew do 2 m wysokości, po 10 latach uprawy 1,1 × 1,6 m, wyprostowany, szeroki, dość zwarty. Liście wielosezonowe, jasnozielone. Kwiaty w V/VI, 6–7,5 cm śred., ciemnoróżowe; brzeg wyraźnie jaśniejszy i fryzowany; cętki nieliczne, delikatnie żółto-brązowe; zebrane po 16–19 w zwarte piramidalne kwiatostany 14 × 13 cm. Upr.: zad. mroz. (-26 °C), o interesującej kombinacji dwóch kolorów.

**Rhododendron 'Coccinea Speciosa'** – Różanecznik (azalia) 'Coccinea Speciosa'

Krzew 2–2,5 m wysokości, szeroko wyprostowany, zwarty, z charakterystycznie, poziomo rozpostartymi gałęziami. Liście sezonowe, silnie błyszczące, młode delikatnie brązowe. Kwiaty w V/VI, 4–4,5 cm śred., w pąku czerwono-pomarańczowe (33A-B), później ciemnopomarańczowe (28A-B); plamka ledwo widoczna, pomarańczowożółta (24A); nitki pręcików czerwone; zebrane po 4–9 w płaskokuliste, luźne kwiatostany. Upr.: odmiana bardzo mroz. (> -29 °C), atrakcyjna z pokroju, jedna z najpóźniej kwitnących odmian azalii, bardzo podobna do R. 'Gloria Mundi', która kwitnie nieco wcześniej (!); w Wojsławicach obie odmiany w uprawie od ponad 100 lat. Stara, francuska odmiana z Grupy Azalii Ghent, o liściach sezonowych, wyhodowana przez Lisę Sénéclausse około 1832 roku i 2 lata później wprowadzona do produkcji przez Ambroise Verschaffelta z Gandawy (Ghent).

**Rhododendron 'Comte de Quincey'** – Różanecznik (azalia) 'Comte de Quincey'

Krzew do 2 m wysokości, zwarty, rośnie powoli. Liście sezonowe. Kwiaty w V, 4–5 cm śred., lejkowate, kremowożółte (18B), corocznie liczne; cętki pomarańczowożółte (15A-B); nitki pręcików i słupka jak płatki; zebrane po 9–14 × 2–4 w zwarte, kuliste kwiatostany 13–15 cm śred. Upr.: odmiana bardzo mroz. (> -29 °C), w Wojsławicach w uprawie od ponad 100 lat.

**Rhododendron 'Coralium'** – Różanecznik 'Coralium'

Krzew po 15 latach uprawy 0,6–0,7 m śred., szerokokulisty, zwarty, rośnie średnio szybko. Liście wielosezonowe 1,3–2 × 0,8–1 cm, silnie pachnące, z wierzchu błyszczące oliwkowozielone, spodem szarozielone; obustronnie, luźno pokryte brązowymi tarczkami; ogonki liściowe 2–3 mm dł. Kwiaty w V, bardzo liczne, liliowe; pąki kwiatowe zimą jasnobrązowe. W dostępnej literaturze nie znaleźliśmy różaneczniaka o takiej nazwie. Upr.: bardzo mroz. (> -29 °C), corocznie obficie kwitnie.

**Rhododendron 'Corneille'** – Różanecznik (azalia) 'Corneille'

Krzew do 2 m wysokości, zwarty, szeroko wyprostowany. Liście sezonowe, jesienią brązowe. Kwiaty w V/VI, 3,5–4,5 cm śred., pełne, pachnące, przypominają miniaturowe różyczki, jasnoróżowe (52B-C), jaśniejące ku środkowi do kremowych, pod koniec kwitnienia białe z nieregularnymi, różowymi plamami; plamki brak; nitka słupka różowa do czerwonej; zebrane po 7–11 w luźnych kwiatostanach. Bardzo podobna do kwitnącej później R. 'Quentin Metsys'. Upr.: mroz. (-29 °C), o oryginalnych kwiatach. Warto wiedzieć: o podobnej nazwie różanecznik zawszezielony 'Cornelia'.

**Rhododendron 'Cunningham's White'** – Różanecznik 'Cunningham's White'

Krzew 3–3,5 m wysokości, po 15 latach uprawy 1,6 m śred., zwarty, szeroko wyprostowany, bardzo żywotny. Liście wielosezonowe. Kwiaty w pierwszej poł. V, 3,5–5,5 cm śred., w pąku jasnoróżowe z delikatnymi różowymi żyłkami, później białe (155C); cętki delikatnie żółte do brązowych; zebrane po 5–17 w luźnych, kulistych kwiatostanach 9 × 11 cm. Upr.: bardzo mroz. (> -29 °C) i tolerancyjny w stosunku do podłoża; w Wojsławicach w uprawie od ponad 100 lat. Warto wiedzieć: odmiana jest nadal powszechnie stosowana jako podkładka dla wielu odmian.

**Rhododendron 'Daisy'** – Różanecznik 'Daisy'

Krzew 2–3 m, szeroko wyprostowany, zwarty. Liście wielosezonowe, eliptyczne 7–11 × 4,5–5,5 cm do okrągławych 4–5 × 3,5–4 cm, z wierzchu ciemnozielone, matowe. Kwiaty w V, dzwonkowate, 6–9 cm śred., w pąku ciemnokarminoworóżowe (67A-B), później karminoworóżowe (67C-D); cętki nieliczne, oliwkowozielone do zielonożółtych (144B) na jaśniejszym tle; nitki pręcików i słupka jak płatki; brzeg płatków lekko fryzowany; zebrane po 15–20 w kuliste, zwarte kwiatostany 14–16 cm śred. Upr.: bardzo mroz. (> -29 °C); w Wojsławicach w uprawie od ponad 100 lat. Odmiana zweryfikowana przez W. Schmalscheidta. Ulubiona odmiana Fritza von Oheimba. Odmiana należy do wielkolistnych różaneczników z Grupy Catawbiense. Otrzymał ją słynny niemiecki hodowca, T.J. Rudolf Seidel z Grüngräbchen, przed 1902 drugim rokiem, ze skrzyżowania odmiany 'Mrs. Milner' z różanecznikiem Smirnowa – *Rhododendron smirnowii*, pochodzącym z gór Turcji i Gruzji

**Rhododendron 'Dämon'** – Różanecznik 'Dämon'

Krzew 2–3 m wysokości, wyprostowany. Liście wielosezonowe 15–16 × 5–6 cm. Kwiaty w V/VI, 6–7 cm śred., na zewnątrz malinoworóżowe (55A-B) z podłużnymi ciemniejszymi smugami, wewnątrz jaśniejsze (55B-C); cętki ochrowożółte (163A-B) na jaśniejszym tle (56C); brzeg płatków pofalowany; nitka słupka czerwona (63A); nitki pręcików jasnoróżowe; zebrane po 20–23 w kuliste kwiatostany 15 cm śred. Upr.: bardzo mroz. (> -29 °C). W Wojsławicach w uprawie od ponad 100 lat. Ulubiona odmiana Fritza von Oheimba, oznaczona przez W. Schmalscheidta.

**Rhododendron 'Daphne'** – Różanecznik (azalia) 'Daphne'

Krzew 0,5–0,6 m wysokości, kulisty, zwarty, rośnie powoli. Liście u nas sezonowe. Kwiaty w V, purpuroworóżowe (winnoróżowe). Upr.: dość mroz. (-20,5 °C). Warto wiedzieć: o takiej samej nazwie różanecznik 'Daphne' {T.J.R. Seidel 1984/1902} [*R. degronianum* ssp. *heptamerum* × *R. 'Alexander Adie'*]; azalia 'Daphne' {Domoto <1910} (gr. Azalie Kurume); azalia 'Daphne' {Magor 1928} (grupa Azalie Kurume) [*R. 'Red Admiral'* ♀ × *R. neriiflorum*]; azalia 'Daphne' {Aberconway 1941} (gr. Azalie Kurume) [*R. 'May Day'* ♀ × *R. 'Elizabeth'*] syn.: *R. 'Dainty'*, *R. 'Irihoyama'*, *R. 'Iroho Yama'*; *R. 'Daphne'* {?} (gr. Azalie „Australijskie i Nowo Zelandzkie”) [?]. Opisy tych azalii w dostępnej literaturze są mało precyzyjne.

**Rhododendron 'Daviesii'** – Różanecznik (azalia) 'Daviesii'

Krzew do 2 m wysokości, wyprostowany, szeroki, nieco luźny. Liście sezonowe, matowe z odcieniem szaroniebieskim (!). Kwiaty w V/VI, 4,5–5 cm śred., pachnące, w pąku jasnożółte, później białe (155D), ale z różowymi smugami na zewnątrz, płatki wąskie, wcięte ± do połowy korony; plamka żółta (13A-B) złożona z licznych cętek; nitki pręcików i słupka jak płatki, pylniki brązowe, znamię słupka zielone; zebrane po 5–12 w luźne kwiatostany. Upr.: bardzo mroz. (> -29 °C); w Wojsławicach w uprawie od ponad 100 lat; oznaczona w 1990 r. przez H. Grzeszczak-Nowak (dotąd błędnie jako *R. occidentale*). Jest to odmiana z Grupy Azalii Ghent, otrzymana przez Isaaca Daviesa w 1840 roku ze skrzyżowania chińskiej azalii *Rhododendron molle* subspecies *molle* z amerykańskim gatunkiem *Rhododendron viscosum*.

**Rhododendron 'Delta'** – Różanecznik 'Delta'

Krzew 2–3 m wysokości, zwarty, mocny. Liście wielosezonowe, lekko błyszczące. Kwiaty w V/VI, lilioworóżowe; cętki brązowobordowe przechodzące w ochrowe; nitki pręcików i słupka nieco ciemniejsze od płatków; zebrane po 16–20 w kuliste kwiatostany. Upr.: bardzo mroz. (> -29 °C). Warto wiedzieć: o takiej samej nazwie inny różanecznik 'Delta' {Boot Co <1965} [*R. catawbiense* hybr. × *R. ponticum*].

**Rhododendron 'Desiderius'** – Różanecznik 'Desiderius'

Krzew 2–3 m wysokości Liście wielosezonowe, ciemnozielone i błyszczące. Kwiaty w V/VI, bardzo liczne, karminoworóżowe z nielicznymi, zielonkawymi cętkami na nieco jaśniejszym tle; brzeg płatków fryzowany. Upr.: bardzo mroz. (> -29 °C); w Wojsławicach w uprawie od ponad 100 lat.

**Rhododendron 'Dietrich'** – Różanecznik 'Dietrich'

Krzew 2,5–3 m wysokości, szerokorozłożysty, żywotny. Liście wielosezonowe 7–13 × 4,5–5,5 cm, z wierzchu ciemnozielone, od spodu jasnozielone. Kwiaty w V/VI, corocznie liczne, 6–6,5 cm śred., w pąku ciemnopurpuroworóżowe (67B-C), później na zewnątrz lilioworóżowe (73B), od wewnątrz jaśniejsze (73D); cętki niewyraźne, żółtooliwkowe (153C-D); brzeg płatków lekko fryzowany; zebrane po 13–16 w kuliste do piramidalnych kwiatostany 13–16 cm śred. Upr.: bardzo mroz. (> -29 °C).

**Rhododendron 'Directeur Moerlands'** – Różanecznik (azalia) 'Directeur Moerlands'

Krzew 1,5–2,5 m wysokości, wyprostowany, gęsty. Liście sezonowe, eliptycznojąłowate, jasnozielone. Kwiaty w V, 5–6,5 cm śred., szeroko otwarte, żółtożółte (15A-B), wewnątrz wybarwione intensywniej; brzeg płatków nieco jaśniejszy, cętki delikatne, oliwkowobrazowe; zebrane po 5–7 w kuliste kwiatostany. Upr.: bardzo mroz. (> -29 °C); w Wojsławicach w uprawie od ponad 100 lat.

**Rhododendron 'Dominik'** – Różanecznik 'Dominik'

Krzew 2–3 m wysokości, po 10 latach uprawy 1,5 × 1,7 m, szeroko wyprostowany i zwarty. Liście wielosezonowe bardzo dekoracyjne, 17–22 (!) × 3–5 cm; brzegiem żółtozielone (!), od spodu jasnozielone, łódkowato wygięte do góry (!). Kwiaty w poł. V, 6,5–7,2 cm śred., dzwonkowate, jasnoróżowe, na zewnątrz nieco ciemniejsze; cętki wyraźne, ciemne winnoczerwone, zlewające się w gardzieli w plamkę; brzeg płatków lekko pofalowany i nieco ciemniejszy; zebrane po 15–18 w zwarte kwiatostany 14–17 cm śred. Upr.: dost. mroz. (-23 °C).

**Rhododendron 'Donar'** – Różanecznik 'Donar'

Krzew do 2 m wysokości, szeroki, wyprostowany, corocznie obficie kwitnie. Liście wielosezonowe. Kwiaty w V/VI, 4,5–6,5 cm śred., jasnokarmazynowoczerwone z białą gardzielią; cętki wyraźne, czarnoczerwone; brzeg płatków silnie fryzowany; zebrane po 9–12 w kuliste, zwarte kwiatostany. Upr.: bardzo mroz. (> -29 °C); w Wojsławicach w uprawie od ponad 100 lat.

**Rhododendron 'Dora Amateis'** – Różanecznik 'Dora Amateis'

Krzew do 1 m wysokości, po 10 latach uprawy 0,6 × 1 m, szeroki, kulisty. Liście wielosezonowe 4,5–6,5 × 2–3,3 cm, zastrzone, z wierzchu ciemnozielone i błyszczące. Kwiaty w pierwszej poł. V, bardzo liczne, 4–5 cm śred., czysto białe do kremowobiałych, na początku kwitnienia delikatnie różowo zabarwione; cętki żółtozielone ledwo widoczne, nieliczne i tylko w gardzieli; zebrane po 3–9 w luźne kwiatostany 4–8 cm wysokości. Upr.: dost. mroz. (-23 °C), jedna z najlepszych niskich, biało kwitnących odmian różaneczników.

**Rhododendron 'Doria'** Różanecznik 'Doria'

Krzew 2,5–3,5 m wysokości. Liście wielosezonowe. Kwiaty w V/VI, łososioworóżowe; cętki wyraźne; zebrane w stożkowate kwiatostany. Upr.: odmiana bardzo mroz. (> -29 °C); w Wojsławicach w uprawie od ponad 100 lat – oznaczona przez W. Schmalscheidta.

**Rhododendron 'Doubrava'** – Różanecznik (azalia) 'Doubrava'

Krzew około 0,5 × 1 m wysokości, zwarty, rośnie powoli. Liście dwusezonowe – letnie 2,8 × 1,2 cm, ciemnozielone z odcieniem czerwieni. Kwiaty w poł. V, bardzo liczne, ± 3,3 cm śred., szeroko rozwarte, w pąku purpuroworóżowe (HCC 29/1–29/2), później jasnoróżowe (HCC 630/2–630/3), pod koniec kwitnienia z białymi paskami. Upr.: dost. mroz. (-23 °C), bardzo dobrze u nas rosnąca i atrakcyjna przez obfite kwitnienie.

**Rhododendron 'Dr. M. Oosthoek'** – Różanecznik (azalia) 'Dr M. Oosthoek'

Krzew 1,5 m śred., o liściach sezonowych. Kwiaty w V, 8–10 cm śred. (!), niejednolicie wybarwione, w pąku jasnoczerwone (41A), później kremowopomarańczowe (24C) z licznymi jasnoczerwonymi (33A–C) żyłkami; brzeg płatków jak żyłki; plamka wyraźna pomarańczowa (28B), szypułki kwiatowe 3 cm dł.; zebrane po 10–12 w luźne kwiatostany. Upr.: dost. mroz. (-26 °C).

**Rhododendron 'Dr. Reichenbach'** – Różanecznik (azalia) 'Dr. Reichenbach'

Krzew 2–3 m wysokości, wyprostowany. Liście sezonowe. Kwiaty w V, jasnołososiowopomarańczowe; cętki żółte. Odm. podobna do R. 'Emil Liebig', R. 'Frans van der Bom' i R. 'T.J.R. Seidel'. Upr.: bardzo mroz. (> -29 °C), w Wojsławicach w uprawie od ponad 100 lat.

**Rhododendron 'Dr. V.H. Rutgers'** – Różanecznik 'Dr. V.H. Rutgers'

Krzew 2–3 m wysokości, szerokokorzysty. Liście wielosezonowe do 15 cm dł., ciemnozielone, eliptyczne, na końcu zastrzone i z wyraźną nerwacją. Kwiaty w V/VI, lejkowate, intensywnie rubinowoczerwone; cętki nieliczne, ciemniejsze; brzeg płatków fryzowany; kwiatostany kuliste. Upr.: bardzo mroz. (> -29 °C); w Wojsławicach w uprawie prawdopodobnie od ponad 80 lat – oznaczenie nie zweryfikowane.

**Rhododendron 'Duchess of York'** – Różanecznik 'Duchess of York'

Krzew 2–3 m wys, szeroki, zwarty i wyprostowany. Liście wielosezonowe 17 × 6 cm, z wierzchu ciemnozielone, od spodu jasnozielone; ogonek liściowy 2,5 cm dł. Kwiaty w V/VI, 5–8 cm śred., na zewnątrz lilioworóżowe (73 B-C), wewnątrz brzegiem ciemnolilioworóżowe (73A); cętki zielone (144C) jaśniejące ku gardzieli, ułożone wachlarzowato; zebrane po 10–15 × 3 w kuliste kwiatostany 21–23 cm śred. Odmiana podobna do R. 'Direktör E.Hjelm'. Upr.: bardzo mroz. (> -29 °C); w Wojsławicach w uprawie od ponad 100 lat – oznaczona przez W. Schmalscheidta.

**Rhododendron 'Duke of York'** – Różanecznik 'Duke of York'

Krzew 2–3 m wys, po 15 latach uprawy około 2 m wysokości, luźny szeroki, wyprostowany i silnie rosnący. Liście wielosezonowe 9–16 × 4,5–6 cm, młode, brązowawe. Kwiaty w V/VI, intensywnie pachnące (!), często 6-płatkowe, karminoworóżowe (73A-C); plamka duża, wyraźna, brązowozielona (152 B-D); brzeg płatków pofalowany; zebrane po 6–12 w luźne, kuliste kwiatostany 15–16 cm śred. Upr.: bardzo mroz. (> -29 °C); w Wojsławicach w uprawie od ponad 100 lat. Jest to odmiana różanecznika wielkolistnego z Grupy Fortunei. Została wyhodowana przez Anglika, Paula George'a, około 1880 roku ze skrzyżowania chińskiego gatunku *Rhododendron fortunei* subspecies *fortunei* z odmianą 'Scipio'.

**Rhododendron 'Dusty Miller'** – Różanecznik 'Dusty Miller'

Krzew do 0,5 m wysokości, płaskokulisty, bardzo zwarty, rośnie powoli. Liście wielosezonowe mocne, ze srebrzystą wyściółką od spodu. Kwiaty w V, w pąku jasnoczerwonopomarańczowe, później wyraźnie jaśniejsze – kremoworóżowe z brzegiem i żyłkowaniem czerwonym – sprawiają wrażenie dwubarwnych. Upr.: mrozoodporność niedostatecznie u nas poznana, wg P.A. Coxa ndost. mroz. (-18 °C).

**Rhododendron 'e 11'** – Różanecznik 'e 11'

Krzew po 15 latach uprawy 0,7–0,8 m śred., szerokokulisty, zwarty, rośnie średnio szybko. Liście wielosezonowe silnie pachnące, z wierzchu ciemnozielone, spodem szarozielone. Kwiaty w V, liczne, purpurowofioletowe. Upr.: bardzo mroz. (> -29°C), corocznie obficie kwitnie. Nazwa odmiany tymczasowa – w dostępnej literaturze nie znaleźliśmy danych o tym różaneczniku.

**Rhododendron 'Edward S. Rand'** – Różanecznik 'Edward S. Rand'

Krzew 2–3 m, wyprostowany i zwarty. Liście wielosezonowe duże, płaskie i intensywnie zielone. Kwiaty

w V/VI, 4,5–6 cm śred., rubinowe do purpurowoczerwonych (66C); cętki nieliczne, zielonobrazowe; zebrane po 8–12 w kuliste kwiatostany. Upr.: odmiana bardzo mroz. (> -29 °C), w Wojsławicach w uprawie od ponad 100 lat – oznaczona przez A. Węglowskiego.

**Rhododendron 'Edwin II'** – Różanecznik 'Edwin II'

Krzew 1,3–2 m wysokości, szeroki, luźny, rośnie powoli. Liście wielosezonowe, wąskie i jasnozielone. Kwiaty w V/VI, 4–6 cm śred., purpurowioletowe; cętki duże, nieliczne, czarnoczerwone, częściowo czerwobrazowe na jaśniejszym tle; brzeg płatków silnie fryzowany; nitki pręcików i słupka prawie białe, pylniki kontrastowo białe; zebrane po 12–19 w kuliste i zwarte kwiatostany. Upr.: zad. mroz. (-26 °C).

**Rhododendron 'Effner'** – Różanecznik 'Effner'

Krzew do 2 m wysokości, szeroki i zwarty. Liście wielosezonowe. Kwiaty w V/VI, 4,5–6 cm śred., liliowe (81C); cętki wyraźne, zielonożółte do żółto-brązowych na jaśniejszym tle; brzeg płatków pofalowany; zebrane po 13–16 w zwarte, kuliste kwiatostany. Upr.: bardzo mroz. (> -29 °C); w Wojsławicach w uprawie od ponad 100 lat – oznaczona przez A. Węglowskiego i zweryfikowana przez W. Schmalscheidta.

**Rhododendron 'Ehregold'** – Różanecznik 'Ehregold'

Krzew do 2,5 m wysokości, po 10 latach uprawy 1 × 1,3 m, zwarty. Liście wielosezonowe szeroko-jajowate, wypukłe, żywozielone i lekko błyszczące. Kwiaty w V, 5–7 cm śred., długo utrzymujące się na roślinie; w pąku czerwono-brzozkowiowe, później jasnożółte z różowym odcieniem; zebrane po 10–15 w zwarte, szerokie kuliste kwiatostany 10 × 14 cm. Upr.: mrozoodporność niedostatecznie u nas poznana, prawdopodobnie dost. mroz. (-23 °C).

**Rhododendron 'Eidam'** – Różanecznik 'Eidam'

Krzew do 2 m wysokości Liście wielosezonowe 9–13 × 4–6 cm. Kwiaty w V/VI, 4–5 cm śred., dzwonkowate, białe z różowym odcieniem (73C-D); cętki żółto-brązowe do żółtozielonych; brzeg płatków fryzowany i pofalowany; nitki pręcików i słupka białe; zebrane po 13–15 w kuliste kwiatostany 10–12 cm śred. Upr.: bardzo mroz. (> -29 °C).

**Rhododendron 'Ella'** – Różanecznik 'Ella'

Krzew 2–3 m wysokości Liście wielosezonowe. Kwiaty w V/VI, karminowoczerwone; cętki nieliczne bordowobrazowe; kwiatostan luźny i kulisty. Upr.: bardzo mroz. (> -29 °C); w Wojsławicach w uprawie od ponad 100 lat – oznaczona przez W. Schmalscheidta. Warto wiedzieć: o takiej samej nazwie inny różanecznik 'Ella' {Szkółka Seidel <1894} ['Mars Novus' × 'Kohinur'] nie mrozoodporny i nie nadający się do uprawy w gruncie.

**Rhododendron 'Emil Liebig'** – Różanecznik (azalia) 'Emil Liebig'

Krzew 1,5–2 m wysokości, po 10 latach uprawy 1,2 m wysokości, wyprostowany, luźny. Liście sezonowe. Kwiaty w V, intensywnie pomarańczowe z plamką ciemnopomarańczową. Upr.: zad. mroz. (-26 °C).

**Rhododendron 'Emma'** – Różanecznik (azalia) 'Emma'

Krzew 2–2,5 m wysokości, wyprostowany, kulisty, dość gęsty, rośnie powoli. Liście sezonowe. Kwiaty w V, 4–5 cm śred., ciemnoróżowe z charakterystyczną, prawie białą smugą biegnącą przez środek płatka; plamka pomarańczowo-żółta na górnym płatkach; zebrane w duże kwiatostany. Upr.: odmiana bardzo mroz. (> -29 °C); prawie identyczna jak 'Bouquet de Flore', ale kwitnie od niej wcześniej i nie ma fryzowanych płatków; w Wojsławicach obie odmiany w uprawie od ponad 100 lat – oznaczona przez H. Grzeszczak-Nowak.

**Rhododendron 'Erich'** – Różanecznik 'Erich'

Krzew 2–3 m wysokości, o liściach wielosezonowych. Kwiaty w V/VI, karminowoczerwone; cętki nieliczne, ochrowe; pylniki białe; brzeg płatków lekko fryzowany. Upr.: mroz. (-29 °C).

**Rhododendron 'Erika'** – Różanecznik 'Erika'

Krzew do 2 m wysokości, zwarty, rośnie szybko, żywotny. Liście wielosezonowe. Kwiaty w V/VI, jaskrawe, karminoworóżowe z wyraźnymi cętkami na wszystkich płatkach (!); brzeg płatków lekko pofalowany; kwiatostany wysokie, stożkowate. Upr.: bardzo mroz. (> -29 °C), ładny i godny polecenia; w Wojsławicach w uprawie od ponad 100 lat.

**Rhododendron 'Erna'** – Różanecznik 'Erna'

Krzew 2–2,5 m wysokości, szeroki, wyprostowany. Pąki i młode ochrowooliwkowe pędy pokryte jasnobrazowym kutnerem; pąki z odstającymi łuskami. Liście wielosezonowe 11–15 × 3,5–5 cm, od spodu z jasnobrazowym kutnerem. Kwiaty w V/VI, 6–7 cm śred., szeroko otwarte, karminowoczerwone (74C-D); cętki czerwone, (w Wojsławicach zielonożółte ?); brzeg płatków fryzowany; nitki pręcików jak płatki, nitka słupka bordowa, szypułka kwiatowa długa 4–5 cm i lepka; zebrane po 14–17 w luźny kwiatostan 12–14 × 18–20 cm. Upr.: bardzo mroz. (> -29 °C); w Wojsławicach w uprawie od ponad 100 lat – oznaczony przez J. Kwaśnika. Warto wiedzieć: o takiej samej nazwie inny różanecznik 'Erna' {J. Bruns 1961} [(R. 'Goldstworth Orange' × R. 'wardii') ♀ × R. 'insigne'].

**Rhododendron 'Euterpe'** – Różanecznik 'Euterpe'

Krzew 1–1,5 m wysokości, szerokokulisty i zwarty. Liście wielosezonowe. Kwiaty w IV/V, 4,5–7,5 cm śred., w pąku bladioróżowe, później czysto białe (155D); cętki liczne, zielonożółte do brązowych; zebrane po 10–15 w luźne kwiatostany. Upr.: ndost. mroz. (-18 °C), pąki kwiatowe są często uszkodzone przez późne wiosenne

przymrozki.

**Rhododendron 'Everestianum'** – Różanecznik 'Everestianum'

Krzew 2–3 m wysokości, szeroki, wyprostowany, kwitnie corocznie obficie. Liście wielosezonowe. Kwiaty w V/VI, 5–6,5 cm śred., jasnozielone (84C); cętki wyraźne, żółtozielone do czerwono-brązowych; brzeg płatków lekko fryzowany; zebrane po 10–16 w zwarte kuliste kwiatostany. Upr.: bardzo mroz. (> -29 °C); w Wojsławicach w uprawie od ponad 100 lat – oznaczony przez M. Czekalskiego.

**Rhododendron 'Exbury White'** Różanecznik (azalia) 'Exbury White'

Krzew 2–3 m wysokości, po 10 latach uprawy 1,2 m wysokości, wyprostowany, luźny, rośnie szybko. Liście sezonowe. Kwiaty w V, duże, szeroko otwarte, białe z pomarańczowo-żółtą plamką; rurka na zewnątrz czerwona. Upr.: mrozoodporność niedostateczna u nas poznana, prawdopodobnie zad. mroz. (-26 °C).

**Rhododendron 'Fanny'** – Różanecznik (azalia) 'Fanny'

Krzew do 2 m wysokości, górna część pędów rozgałęziona poziomo. Liście sezonowe, obustronnie lekko błyszczące, młode brązowe. Kwiaty w V, 4–4,2 cm śred., bardzo liczne, rurkowane, ciemnokarminoworóżowe (55A-B) z pomarańczową plamką, rurka na zewnątrz czerwona (54A); brzeg płatków jasnoróżowy, lekko pofalowany; nitki pręcików i słupka długie, karminoworóżowe; zebrane po 7–13 × 1–5 w bardzo liczne, luźne kwiatostany 13–14 cm śred. Upr.: bardzo mroz. (> -29 °C); w Wojsławicach w uprawie od ponad 100 lat.

**Rhododendron 'Fantastica'** – Różanecznik 'Fantastica'

Krzew około 1,5 m wysokości, po 10 latach uprawy 0,9–1,3 m, bardzo gęsty, wyprostowany, szeroki. Liście wielosezonowe, dekoracyjne, ciemnozielone, błyszczące i podwinięte. Kwiaty w V/VI, dwubarwne, 5–7 cm śred., na zewnątrz intensywnie różowoczerwone, wewnątrz brzeg płatki jaskraworóżowoczerwony, jaśniejący ku gardzieli aż do białego; w czasie przekwitania zabarwienie zmienia się od łososioworóżowego aż do delikatnie różowego, cętki słabe, żółtawe do czerwonych; zebrane po 14–23 w dużych i bardzo gęstych kwiatostanach. Upr.: zad. mroz. (-26 °C), o długim okresie kwitnienia (2–3 tygodnie!).

**Rhododendron 'Fastuosum Plenum'** – Różanecznik 'Fastuosum Plenum'

Krzew około 3 m wysokości, wyprostowany, dość zwarty. Liście wielosezonowe, ciemnozielone i wypukłe. Kwiaty w V/VI, 4,5–7 cm śred., liliowofioletowe (82D), półpełne (w jednym kwiatostanie pręciki są w różnym stopniu przekształcone w całe lub zdeformowane płatki – zrosnięte ze sobą lub luźne); cętki wyraźne, intensywnie zielonożółte na jaśniejszym tle; zebrane po 15–17 w luźne kwiatostany. Upr.: bardzo mroz. (> -29 °C); w Wojsławicach w uprawie od ponad 100 lat. Jest to odmiana z Grupy Ponticum, wyhodowana przez Gebera Francoisi ze szkółki „Francoisi Brothers” w Gandawie, przed 1846 rokiem i wprowadzona do handlu przez Luisa van Houtte.

**Rhododendron 'Favorite'** – Różanecznik (azalia) 'Favorite'

Krzew około 1 m wysokości, wyprostowany, luźny. Liście sezonowe. Kwiaty w pierwszej poł. V, około 5 cm śred., w pąku szkarłatne (61B-C), później ciemnoróżowe (61D) ze szkarłatnoczerwonymi cętkami; brzeg płatków fryzowany. Upr.: dość mroz. (-20,5 °C). Warto wiedzieć: o takiej samej nazwie inna azalia 'Favorite' {B. Morrison} (gr. Azalie Tsutsusi) [*R. indicum* × *R. 'Momozono'*], o podwójnych kwiatkach.

**Rhododendron 'Feuerwerk'** – Różanecznik (azalia) 'Feuerwerk'

Krzew 2–2,5 m wysokości, po 10 latach uprawy 1,5–1,2 m, wyprostowany, rośnie szybko. Liście sezonowe, młode brązowe, jesienią ponownie przebarwiają się na brązowo. Kwiaty w V/VI, 7–8 cm dł. i 5 cm śred., 5–6-płatkowe, delikatnie pachnące, szeroko otwarte, jaskrawoczerwone (39A); plamka rozmyta, pomarańczowa (33B); brzeg płatków lekko fryzowany; nitki pręcików i słupka długie i czerwone; zebrane po 7–11 w dość zwarte, szerokokuliste kwiatostany 9–10 × 14–15 cm. Upr.: mroz. (-29 °C).

**Rhododendron 'Fireball'** – Różanecznik (azalia) 'Fireball'

Krzew do 2 m wysokości, po 15 latach uprawy 1,6 × 1,2 m, mocny, wyprostowany. Liście sezonowe, młode czerwono-brązowe, później ciemnozielone i błyszczące. Kwiaty w V/VI, 4–6 cm śred., na zewnątrz ciemnoczerwone (45C-D), wewnątrz ciemnoczerwone z pomarańczowym odcieniem (33A-B); plamki brak lub nieznacznie zaznaczona; brzeg płatków lekko fryzowany i poskręcany; zebrane po 9–12 × 1–4 w kuliste kwiatostany 7–8 × 10–11 cm. Upr.: zad. mroz. (-26 °C).

**Rhododendron 'Flamme'** Różanecznik 'Flamme'

Krzew 2–3 m wysokości, szeroki, wyprostowany, nieco luźny, kwitnie nieregularnie. Liście wielosezonowe. Kwiaty w IV, 5–7,5 cm śred., intensywnie liliowe z białą gardzielią; cętki żółte do żółtozielonych; brzeg płatków pofalowany; zebrane po 11–15 w zwarte, piramidalne kwiatostany. Upr.: zad. mroz. (-26 °C), ale pąki kwiatowe bywają uszkodzane w czasie surowych zim; w Wojsławicach w uprawie od ponad 100 lat.

**Rhododendron 'Florence Sarah Smith'** Różanecznik 'Florence Sarah Smith'

Krzew 2–3 m wysokości, wyprostowany, szerokokulisty, zwarty. Liście wielosezonowe 14–15 × 6–7 cm. Kwiaty w V/VI, 5,5–7 cm śred., purpuroworóżowe (67B-C); cętki bardzo nieliczne, jasnozielone (144 A-B) na jaśniejszym tle; brzeg płatków pofalowany, pylniki duże, szarobrudne; nitki pręcików i słupka jak płatki. Upr.: zad. mroz. (-26 °C), podobny do *R. 'Corola'*, ale ma liście i kwiaty większe.

**Rhododendron 'Fragrans'** – Różanecznik 'Fragrans', syn.: *Azaleodendron 'Fragrans'*

Krzew 1,5–2 m wysokości, po 10 latach uprawy 1 × 0,8 m, wyprostowany i nieco luźny. Liście wielosezonowe



6–8 × 2–3 cm, z wierzchu ciemnozielone i lekko błyszczące, spodem jasnozielone; część liści opada zimą. Kwiaty w pierwszej poł. VI, intensywnie słodko pachnące, w pąku lilioworóżowe (75A-B), później białe; brzeg płatków „pognieciony” i popofalowany, lilioworóżowy jak pąk; nitki pręcików i słupka białe; zebrane po 6–16 w zwarte kwiatostany 5 × 7–8 cm. Upr.: mrozoodporność niedostatecznie u nas poznana, prawdopodobnie od dost. mroz. (–23 °C) do zad. mroz. (–26 °C).

**Rhododendron 'Frans van der Bom'** Różanecznik (azalia) 'Frans van der Bom'

Krzew 2–3 m wysokości Liście sezonowe 7–9 × 3–4 cm, jasnozielone. Kwiaty w pierwszej poł. V, delikatnie pomarańczowe, zebrane po 11–15 w kwiatostany 7–10 × 12–16 cm. Upr.: zad. mroz. (–26 °C).

**Rhododendron 'Frau von Wolfersdorff'** – Różanecznik 'Frau von Wolfersdorff'

Krzew do 3 m wysokości, rośnie średnio szybko. Liście wielosezonowe ciemnozielone, lekko błyszczące. Kwiaty w V/VI, karminoworóżowe z liliowym odcieniem; cętki ochrowożółte; brzeg płatków lekko pofalowany; nitki pręcików i słupka czerwone; kwiatostan zwarty i kulisty. Upr.: mroz. (–29 °C). Odmiana nazwana ku czci Luci von Wolfersdorff ze Schwepnitz zaprzyjaźnionej z rodziną Seidlów.

**Rhododendron 'Freya'** – Różanecznik (azalia) 'Freya'

Krzew 1–1,5 m wysokości, rośnie powoli. Liście sezonowe. Kwiaty w V, podwójne, łososiowe z żółtym odcieniem (37C), na zewnątrz ciemnoróżowe (52D), końce płatków intensywniej wybarwione. Upr.: dost. mroz. (–23 °C).

**Rhododendron 'Fridoline'** – Różanecznik (azalia) 'Fridoline'

Krzew około 1 m wysokości, po 10 latach uprawy 0,4 × 0,5 m, gęsty, rośnie powoli. Liście sezonowe. Kwiaty w V/VI, bardzo liczne, 4–4,5 cm śred., jaskrawoczerwone z małymi ciemnoczerwonymi cętkami; zebrane po 2–3 na końcach pędów. Upr.: dost. mroz. (–23 °C), bardzo obficie kwitnąca.

**Rhododendron 'Frühlingsanfang'** – Różanecznik 'Frühlingsanfang'

Krzew 1–2 m wysokości, po 10 latach uprawy 0,8 × 1,3 m, silnie spłaszczony, rośnie powoli. Liście wielosezonowe. Kwiaty w V, 5–7 cm śred., w pąku intensywnie różowe, później jasnoróżowe z nielicznymi, czerwonymi cętkami, pod koniec kwitnienia białoróżowe; zebrane po 8–14 w zwarte kwiatostany 8 × 11 cm. Upr.: odmiana mroz. (–23 °C), jeżeli jest uprawiany w cieniu, to nie traci barwy w czasie kwitnienia.

**Rhododendron 'Furnivall's Daughter'** – Różanecznik 'Furnivall's Daughter'

Krzew 2–3 m wysokości, po 15 latach uprawy 1,2–1,3 × 1,6–1,8 m, szeroko wyprostowany i zwarty. Liście wielosezonowe, ciemnozielone lekko pofalowane. Kwiaty w V/VI, 6–8 (11) cm śred., szeroko otwarte, jasnoróżowe (62C–73B-C); cętki czerwone wyraźne, liczne, bardzo duże i zlewające się ku gardzieli w plamkę; zebrane po 14–16 w zwarte kwiatostany 15–16 × 14 cm. Upr.: dość mroz. (–20,5 °C).

**Rhododendron 'Galathea'** – Różanecznik (azalia) 'Galathea'

Krzew do 1 m wysokości wyprostowany i zwarty. Liście dwusezonowe 2,5–3,5 × 1,2–1,5 cm, z wierzchu ciemnozielone, od spodu jasnozielone z wyraźną nerwacją. Kwiaty w V, 2,5–3 cm śred., dzwinkowate, ciemnoczerwone (45C); cętki nieliczne, słabo widoczne i ciemniejsze od płatków; nitki pręcików i słupka jak płatki; pokryte włoskami działki kielicha odstają od korony; zebrane po 9–10 w kuliste, liczne kwiatostany 6–8 cm śred. Upr.: dost. mroz. (–23 °C).

**Rhododendron 'Gartendirektor Glocker'** – Różanecznik 'Gartendirektor Glocker'

Krzew 1–1,5 m wysokości, po 10 latach uprawy 0,8 × 1 m, szerokokulisty, zwarty. Pąki kwiatowe w zimie jasnoczerwone. Liście wielosezonowe, młode (i pędy) dekoracyjnie intensywnie brązowe (!), później ciemnozielone, błyszczące, charakterystycznie skrecone i popofalowane. Kwiaty w V, 5–7 cm śred., dzwinkowate, liczne, w pąku ciemnoróżowoczerwone, później jaśniejące; cętki ciemnoczerwone; brzeg płatków lekko pofalowany; zebrane po 5–9 w luźne, kuliste kwiatostany 7 × 11 cm. Upr.: dost. mroz. (–23 °C), obficie kwitnie już w młodym wieku. Jest to niemiecka odmiana z grupy Williamsianum, wyhodowana przez Dietricha G. Hobbiego z Linswege, w 1942 roku. Do handlu została wprowadzona dwa lata później.

**Rhododendron 'Gartendirektor Rieger'** – Różanecznik 'Gartendirektor Rieger'

Krzew 1,5–2 m wysokości, po 10 latach uprawy 1,2–1,4 × 1,5–1,7 m, szerokokulisty i gęsto ulistniony. Liście wielosezonowe duże, jajowate, pofalowane, młode brązowomiedziane. Kwiaty w V, 6–10 cm śred., szeroko otwarte, w pąku delikatnie jasnoróżowe, później białokremowe (155A-C), na zewnątrz z różowym odcieniem; cętki duże, ciemnoczerwone (59B), na trzech górnych płatkach przechodzące w gardzieli w plamkę; nitki pręcików jak płatki, nitka słupka żółta; zebrane po 4–7 w luźne, przewieszające się kwiatostany 11 × 14 cm. Upr.: odmiana dost. mroz. (–23 °C), kwitnie długo.

**Rhododendron 'Genoveva'** – Różanecznik 'Genoveva'

Krzew 2–3 m wysokości, wyprostowany, zwarty. Liście wielosezonowe 9–11 × 3,5–4,5 cm. Kwiaty w V/VI, szeroko rozwarte 7–8 cm śred., w pąku liliowe (75A), potem jaśniejsze (75B-D); plamka wyraźna, jasnozielona (151B), płatki zaokrąglone i lekko pofalowane; pylniki, nitki pręcików i słupka jak płatki, znamię słupka czerwone; zebrane po 12–15 w kwiatostany 11 × 14–15 cm. Upr.: bardzo mroz. (> –29 °C); w Wojśławicach w uprawie od ponad 100 lat. Jest to niemiecka odmiana z grupy Williamsianum, wyhodowana przez Dietricha G. Hobbiego z Linswege, w 1942 roku. Do handlu została wprowadzona dwa lata później.

**Rhododendron 'Georg Arends'** – Różanecznik (azalia) 'Georg Arends'

Krzew 1–1,5 m wysokości, po 10 latach uprawy 0,8 × 1 m, wyprostowany, w młodości luźny, później zwarty.

Liście sezonowe 4,5–6 × 1,8–2,2 cm, eliptyczne. Kwiaty w V/VI, 6,5–8 cm śred., na początku kwitnienia purpuroworóżowe (53D), później różowoczerwone (57B-C) z małymi, brązowoczerwonymi cętkami; zebrane po 1–3 na wierzchołkach pędów. Upr.: dość mroz. (–20,5 °C).

**Rhododendron 'Georg Maier'** – Różanecznik 'Georg Maier'

Krzew około 2 m wysokości, szeroko wyprostowany, zwarty. Liście wielosezonowe 10–11,5 × 3,5–4,5 cm, ciemnozielone, matowe. Kwiaty w V/VI, 7–9 cm śred., 5- i sporadycznie 6-płatkowe, szeroko otwarte, w pąku fioletowopurpurowe (77A), później fioletowe (77B-C), wewnątrz jaśniejące ku gardzieli do jasnofioletowego (77D); cętki bardzo liczne bordowe (59A) na jaśniejszym tle, płatki zaokrąglone nie pofalowane; nitki pręcików i słupka białe; zebrane po 14–24 w kwiatostany 12 × 12–20 cm. Upr.: zad. mroz. (–26 °C). Nazwa nadana w 1978 r. ku czci Georga Maiera, współpracownika Firmy Seidel.

**Rhododendron 'Germania'** – Różanecznik 'Germania'

Krzew około 2 m wysokości, po 10 latach uprawy 1,4–1,5 × 1,8 m, szerokokulisty i zwarty. Liście wielosezonowe duże i żywozielone. Kwiaty w V/VI, 6–9 cm śred., intensywnie różowe, jaśniejące ku środkowi aż do białego; cętki nieliczne, słabe, czerwono-brązowe do pomarańczowoczerwonych na jaśniejszym tle; brzeg płatków silnie pofalowany; zebrane po 13–19 w zwarte kwiatostany 16 × 18 cm. Upr.: dość mroz. (–20,5 °C).

**Rhododendron 'Gertrud Schäle'** – Różanecznik 'Gertrud Schäle'

Krzew 1–1,5 m wysokości, po 15 latach uprawy 0,8 × 0,9 m, gęsty, rośnie powoli. Liście wielosezonowe 6–10 × 2,5–4 cm, eliptyczne, płaskie. Kwiaty w pierwszej poł. V, dzwonkowate, jaskrawoszkarłatnoczerwone. Upr.: dost. mroz. (–23 °C), pąki kwiatowe i kwiaty bywają często uszkodzane przez późne wiosenne przymrozki.

**Rhododendron 'Gibraltar'** – Różanecznik (azalia) 'Gibraltar'

Krzew 2–2,5 m wysokości, po 15 latach uprawy 1,6 × 1,8 m, wyprostowany. Liście sezonowe ciemnozielone, młode brązowe. Kwiaty w V/VI, 5–7 cm śred., szeroko otwarte, jaskrawopomarańczowe, na zewnątrz jaśniejsze niż wewnątrz (30 B-C); plamka ciemnopomarańczowa (30A), rurki czerwono nabiegłe; brzeg płatków silnie fryzowany (!); nitki pręcików pomarańczowe, nitka słupka czerwona; zebrane po 8–15 w zwarte, kuliste kwiatostany 10–14 cm śred. Upr.: mroz. (–29 °C), najpiękniejsza w grupie azalii pomarańczowo kwitnących.

**Rhododendron 'Gletschernacht'** – Różanecznik 'Gletschernacht'

Krzew 1,5–2 m wysokości, po 10 latach uprawy 1,1 × 0,9 m, w młodości luźny, później zwarty, silnie wyprostowany. Liście wielosezonowe lancetowate, ciemnozielone, obustronnie pokryte gęsto tarczками. Kwiaty w V, 3,6–4,2 cm śred., szeroko otwarte, w pąku niebieskofioletowe (88A), później ciemnoniebieskie, gardziel biała; zebrane po 4–7 w kuliste kwiatostany. Upr.: dost. mroz. (–23 °C).

**Rhododendron 'Gloria Mundi'** – Różanecznik (azalia) 'Gloria Mundi'

Krzew 2–2,5 m wysokości, wyprostowany, zwarty. Liście sezonowe, błyszczące. Kwiaty w V/VI, około 6 cm śred., w pąku czerwono-pomarańczowe (34A-B), później pomarańczowoczerwone (30A-C); plamka duża, mało kontrastowa, żółtopomarańczowa (23A-B); nitki pręcików jak płatki, nitka słupka czerwona 2 × dłuższa od korony; zebrane po 10–12 w gęste, kuliste kwiatostany. Upr.: bardzo mroz. (> –29 °C), podobna do R. 'Coccinea Speciosa', ale o mniej intensywnych barwach kwiatów i kwitnie wcześniej; w Wojsławicach obie odmiany w uprawie od ponad 100 lat. Warto wiedzieć: o takiej samej nazwie inna azalia 'Gloria Mundi' {A. van Hecke}(gr. Azalie Kurume) [R. 'Apollo' × R. 'Kurume'] syn. R. 'Orange Coral Bells'.

**Rhododendron 'Gloriosum'** – Różanecznik 'Gloriosum'

Krzew 2–3 m wysokości i tak samo szeroki, wyprostowany, luźny, rośnie szybko. Liście wielosezonowe 10–12 cm dł., jasnozielone. Kwiaty w V/VI, 5–6 cm śred., jasnoróżowoliliowe, w czasie przekwitania bielejące; cętki zielonożółte, zebrane po 12–18 w kwiatostany średniej wielkości. Upr.: mroz. (–29 °C), podobny do R. 'Album Elegans' i R. 'Album Novum'.

**Rhododendron 'Glowing Embers'** – Różanecznik (azalia) 'Glowing Embers'

Krzew 2 m Ø, szeroki, wyprostowany, rośnie szybko. Liście sezonowe, średniej wielkości, młode brązowe, później ciemnozielone. Kwiaty w V/VI, 7 cm dł., szerokolejkowate, jaskrawopomarańczowe, na zewnątrz z czerwonym odcieniem; plamka wyraźna pomarańczowożółta; kwiatostany stożkowate. Upr.: odmiana bardzo mroz. (> –29 °C), wyjątkowo efektowna w czasie kwitnienia.

**Rhododendron 'Goldbukett'** – Różanecznik 'Goldbukett'

Krzew 1–1,5 m wysokości, po 10 latach uprawy 0,9 × 1,2 m, szerokokulisty, zwarty. Liście wielosezonowe ładne, żywozielone, podwinięte. Kwiaty w V, 4,5–6,5 cm śred., w pąku miedziane, później jasnożółte ze słabym różowym odcieniem na zewnątrz; cętki wyraziste, ciemnoczerwone, przechodzące w gardzieli w jasnoczerwoną plamkę; zebrane po 8–14 w zwarte kwiatostany 8 × 13 cm. Upr.: zad. mroz. (–26 °C), jeden z najbardziej mrozoodpornych wśród żółto kwitnących różaneczników.

**Rhododendron 'Golden Eagle'** – Różanecznik (azalia) 'Golden Eagle'

Krzew do 2 m wysokości, wyprostowany i zwarty. Liście sezonowe. Kwiaty w V/VI, 6–8 cm śred., jaskrawopomarańczowożółte (24A-B) z czerwono-pomarańczowymi żyłkami na zewnątrz, płatek środkowy w gardzieli intensywniej pomarańczowy; nitki pręcików pomarańczowe, nitka słupka czerwona; zebrane po 8–12 w zwarte, kuliste kwiatostany 9–11 cm śred. Upr.: mroz. (–29 °C). Jest to odmiana azalii wielkokwiatowych z Grupy Knap Hill, wyhodowana przez Anthony Waterera, właściciela szkółki w Knap Hill, w 1944 roku. Do handlu została wprowadzona 5 lat później. Powstała ze skrzyżowania amerykańskiej azalii nagietkowej – *Rhododendron*

*calendulaceum* z nieznanym ojcem.

**Rhododendron 'Golden Flare'** – Różanecznik (azalia) 'Golden Flare'

Krzew około 2 m wysokości, szeroko wyprostowany i dość zwarty. Liście sezonowe. Kwiaty w V/VI, 5–7,5 cm śred., 5–6-płatkowe, jasnożółte (13B); plamka bardzo duża na trzech górnych płatkach (!), pomarańczowobrzoskwiniowa (23A-C); nitki pręcików i słupka żółte; zebrane po 7–13 w kuliste, zwarte do lekko luźnych kwiatostany. Upr.: mroz. (–29 °C).

**Rhododendron 'Golden Sunset'** – Różanecznik (azalia) 'Golden Sunset'

Krzew 1–2 m wysokości, po 15 latach uprawy 1,4 × 1,6 m, szeroko wyprostowany, nieco luźny. Liście sezonowe, młode brązowe. Kwiaty w V/VI, 6–9 cm śred., szeroko otwarte, jasnożółte (8A-B) na zewnątrz nieco jaśniejsze; plamka duża, złotopomarańczowa; nitki pręcików i słupka jak płatki; zebrane po 7–14 w zwarte, szerokokuliste kwiatostany 9 × 11 cm. Upr.: zad. mroz. (–26 °C).

**Rhododendron 'Goldflimmer'** – Różanecznik 'Goldflimmer'

Krzew o pokroju *R. catawbiense* 1,5–2 m wysokości, po 10 latach uprawy 0,9 × 1,3 m, szeroki, wyprostowany, rośnie średnio szybko. Liście wielosezonowe oryginalne, ciemnozielone z żółtymi nieregularnymi plamami na środku, a czasem na brzegu liścia. Kwiaty w VI, jak u *R. ponticum* 4,5–5 cm śred., jasnołilioróżowe z żółtobrązowymi cętkami na jaśniejszym tle; zebrane po 9–14 w kwiatostany 7 × 9 cm. Upr.: dost. mroz. (–23 °C), ozdobny z kolorowych liści, ale z tendencją do tworzenia liści bez przebarwień. Niemiecka odmiana z Grupy *Ponticum*, znaleziona około tysiąc dziewięćset pięćdziesiątego piątego roku przez Dietricha G. Hobbiego z Linswege, wśród siewek *Rhododendron ponticum*, zapylnych nieznanym mieszańcem *Rhododendron catawbiense*. Do handlu wprowadził ją Hans Hachmann w 1983 roku. Należy do bardzo nielicznych odmian różaneczników wielkolistnych, o ozdobnych, pstrych liściach, obok: *Rhododendron ponticum* 'Variegatum' 'Caroline Spring' i 'Blattgold'. Warto wiedzieć: o podobnej nazwie inny różanecznik, o jeszcze intensywniej żółto plamiastych liściach, *R. 'Blattgold'* {E. Stöckmann 1988/1995}.

**Rhododendron 'Goldlack'** – Różanecznik (azalia) 'Goldlack'

Krzew 1,5–2 m wysokości, wyprostowany, luźny. Liście sezonowe, jesienią intensywnie pomarańczowożółte. Kwiaty w V/VI, liczne, drobne, w pąku złotopomarańczowe z różowym odcieniem, później tylko złotopomarańczowe; płatki na zewnątrz i rurka różowo nabiegłe; nitki pręcików i słupka jak płatki; plamka niewyraźna, złotopomarańczowa. Upr.: mroz. (–29 °C).

**Rhododendron 'Goldsworth Yellow'** – Różanecznik 'Goldsworth Yellow'

Krzew około 1,5 m wysokości, szeroki i luźny. Liście wielosezonowe 9–11 × 3,5–4,5 cm, jasnozielone. Kwiaty w V/VI, 4,5–6,5 cm śred., w pąku jasnoczerwone, później brzoskwiniowożółte, na zewnątrz z różowymi smugami; cętki liczne, brązowopomarańczowe, później zielone (151B), na trzech górnych płatkach; brzeg płatków lekko pofalowany; nitka słupka czerwona; zebrane po 6–15 w luźne kwiatostany. Upr.: dost. mroz. (–23 °C).

**Rhododendron 'Grandeur Triomphante'** – Różanecznik (azalia) 'Grandeur Triomphante'

Krzew do 2 m wysokości, o liściach sezonowych. Kwiaty w V/VI, drobne i liczne, lejkwate, ciemnopurpurowoliliowe, pod koniec kwitnienia liliowe. Upr.: mroz. (–29 °C).

**Rhododendron 'Cream Crest'** – Różanecznik 'Cream Crest'

Krzew do 2 m wysokości, wyprostowany. Liście wielosezonowe 3–5 cm dł., spodem oliwkowożółte. Kwiaty w IV, drobne, dzwonekate, kremowozielone zebrane w małe baldachogrona. Upr.: mrozoodporność niedostatecznie u nas poznana, prawdopodobnie ndost. mroz. (–18 °C), odmiana chimeryczna, tolerująca stanowiska słoneczne.

**Rhododendron 'Gristede'** – Różanecznik 'Gristede'

Krzew 0,5–1 m wysokości, szerokokulisty i zwarty. Liście wielosezonowe małe, aromatyczne, ciemnozielone i lekko błyszczące, jajowate, na wierzchołku zastrzone, od spodu z tarczkami. Kwiaty w pierwszej poł. V, intensywnie liliowoniebieskie (88C); cętek brak; zebrane najczęściej po 3–9 (wiele pojedynczych) w liczne, mniej lub bardziej kuliste kwiatostany na końcach pędów. Upr.: dość mroz. (–20,5 °C).

**Rhododendron 'Gudrun'** – Różanecznik 'Gudrun'

Krzew do 2 m wysokości, szeroki, wyprostowany, zwarty, rośnie średnio szybko. Liście wielosezonowe długie, pofalowane. Pąki kwiatowe w zimie atrakcyjnie brązowe. Kwiaty w V/VI, 5,5–8 cm śred., w pąku różowoliliowe, na początku kwitnienia białe z delikatnym liliowym odcieniem intensywniejszym na zewnątrz i na brzegach płatków, później białe; cętki wyraźne, czarnobordowe; zebrane po 10–15 w zwarte kwiatostany. Upr.: mroz. (–29 °C), podobny do odmiany 'Bismarck' i 'Hildegard'.

**Rhododendron 'Hachmann's Belona'** – Różanecznik 'Hachmann's Belona'

Krzew 1,5–2 m wysokości, po 10 latach uprawy 1 × 1,6 m, szerokokulisty, rośnie powoli. Liście wielosezonowe. Kwiaty w V, 4–6 cm śred., wewnątrz jaskraworóżowe z delikatnymi ciemnoczerwonymi cętkami i intensywnie czerwoną gardzielą, na zewnątrz w jasno- i ciemnoróżowe podłużne paski; zebrane po 12–13 w zwarte, kuliste kwiatostany. Upr.: dost. mroz. (–23 °C).

**Rhododendron 'Hachmann's Charmant'** – Różanecznik 'Hachmann's Charmant'

Tę wielkokwiatową odmianę otrzymał w 1929 tysiąc roku genialny niemiecki hodowca, Hans Hachmann z Barmstedt. Do handlu wprowadził ją 20 lat później. Powstała ze skrzyżowania 'Diadem' – bardzo wartościowego

mieszkańca jego hodowli, ze starą seidlowską odmianą 'Holger'. Jest to zimozielony krzew, szybko rosnący o rozłożystym i wzniesionym pokroju. Po dziesięciu latach dorasta do 110 cm wysokości i 130. Liście ma eliptyczne do 12 cm długości, z wierzchu ciemnozielone i błyszczące. Kwitnie obficie i długo na przełomie maja i czerwca. Wyraźnie dwukolorowe kConstanzewiaty, białe z intensywnie różowym, lekko fryzowanym brzegiem i widoczną czerwoną plamką na górnym płatk, mają do 9 cm średnicy. Zebrane są po 17–25 w gęste, kuliste kwiatostany. Odmiana jest u nas dostatecznie mrozoodporna, znosi spadki temperatury do minus 23°C (USDA 6a), ale podatna jest na choroby i szkodniki. Za wyjątkowej urody kwiaty nagradzana złotymi medalami na wielu ogrodniczych wystawach. W Wojsławicach w uprawie od 2000 roku.

**Rhododendron 'Hachmann's Constanze'** – Różanecznik 'Hachmann's Constanze'

Krzew 1,2–2 m wysokości, po 12 latach uprawy 1,4 × 1,8 m, szeroko wyprostowany, zwarty, gęsto ulistniony. Liście wielosezonowe, ciemnozielone. Kwiaty w V/VI, 5,5–7,5 cm śred., czysto różowe (64C), od brzegu jaśniejące ku środkowi (64D); cętki wyraźne, ciemnoczerwone (59A-B); zebrane po 9–19 w mocne, zwarte, kuliste kwiatostany 11 × 13 cm. Upr.: odmiana zad. mroz. (-26 °C), w młodości, do 60 cm wysokości, kwitnie bardzo skąpo; starsze okazy kwitną obficie i regularnie.

**Rhododendron 'Hachmann's Diadem'** – Różanecznik 'Hachmann's Diadem'

Krzew do 2 m wysokości, po 12 latach uprawy 0,7 × 1,2 m, szeroki, wyprostowany i zwarty. Liście wielosezonowe głęboko ciemnozielone (!), bardzo wrażliwe na słońce. Kwiaty w V/VI, 5,5–8,5 cm śred., jasnoróżowe do jasnililioróżowych; plamka duża, wyrazista, ciemnoczerwono-brązowa; brzeg płatków lekko fryzowany; zebrane po 9–12 w zwarte, piramidalne kwiatostany 12 × 14 cm. Upr.: dost. mroz. (-23 °C). **Warto wiedzieć:** o takiej samej nazwie inny różanecznik 'Diadem' {J. Bruns <1985> [R. *makinoi* × ?]}.

**Rhododendron 'Hachmann's Feuerschein'** – Różanecznik 'Hachmann's Feuerschein'

Krzew 2–3 m wysokości, po 15 latach uprawy 1,3 × 1,8 m, szerokokulisty, zwarty. Kwiaty w VI, 5–8 cm śred., liczne, w pąku ciemnoczerwone z nielicznymi, mało wyraźnymi brązowymi cętkami; zebrane po 8–16 w zwarte, kuliste kwiatostany 12 × 13 cm. Upr.: zad. mroz. (-26 °C).

**Rhododendron 'Hachmann's Junifeuer'** – Różanecznik 'Hachmann's Junifeuer'

Krzew około 2 m wysokości, po 15 latach uprawy 1,2–1,3 × 1,5–1,6 m, szeroko wyprostowany i zwarty. Młode pędy czerwone. Liście wielosezonowe ciemnozielone, młode czerwone. Kwiaty w pierwszej poł. VI, 5–9 cm śred., na zewnątrz intensywnie krwistoczerwone (53A, A), wewnątrz jasnoczerwone (53D) aż do białego, ale z ciemniejszym brzegiem (53A); cętki liczne, zielonożółte (152D) na białym tle; zebrane po 9–17 w zwarte, kuliste kwiatostany 12–14 cm śred. Upr.: dość mroz. (-20,5 °C), interesujący ze względu na późny okres kwitnienia.

**Rhododendron 'Hachmann's Porzellan'** – Różanecznik 'Hachmann's Porzellan'

Krzew 1–1,2 m wysokości, po 10 latach uprawy 0,8 × 1,2 m, szeroki, kulisty. Liście wielosezonowe ciemnozielone. Kwiaty w V/VI, 7,5–8,5 cm śred., czysto białe z licznymi, wyraźnymi żółtożółtymi do zielonożółtych cętkami; zebrane po 9–11 w zwarte kwiatostany 9–11 cm. Upr.: dost. mroz. (-23 °C).

**Rhododendron 'Hachmann's Rosarka'** – Różanecznik 'Hachmann's Rosarka'

Krzew 1,5–2 m wysokości, po 10 latach uprawy 0,4 × 1 m, płaski, szeroki i zwarty. Liście wielosezonowe jajowate do wąskojajowatych, jasnozielone i matowe. Kwiaty w V, 6–7 śred., jaskrawokarminowoczerwone, wewnątrz nieco jaśniejsze; cętki nieliczne, ciemnoczerwone na 1–3 górnych płatkach; brzeg płatków lekko pofalowany; zebrane po 11–14 w kuliste kwiatostany. Upr.: dość mroz. (-20,5 °C).

**Rhododendron 'Halma'** – Różanecznik 'Halma'

Krzew 2–3 m wysokości, zwarty, kulisty. Liście wielosezonowe 9,5–14,5 × 3,5–6,5 cm. Kwiaty w V/VI, 6,5–7 cm śred., na zewnątrz fioletowe (82A-B), wewnątrz jaśniejsze (82B-C), gardziel wyraźnie jaśniejsza, biaława; cętki oliwkowożółte (153B-C); nitki pręcików i słupka jasnofioletowe (82D); brzeg płatków lekko fryzowany; zebrane po 17–24 w kuliste kwiatostany 15–16 cm śred. Upr.: bardzo mroz. (> -29 °C); w Wojsławicach w uprawie od ponad 100 lat. Odmianę oznaczył W. Schmalscheidt.

**Rhododendron 'Haruko'** – Różanecznik (azalia) 'Haruko'

Krzew 0,5–0,6 m wysokości, zwarty, poduszkowaty, rośnie powoli. Liście dwusezonowe, letnie 2–2,5 × 0,8–1,2 cm, jasnozielone. Kwiaty w V, 2,5–3 cm śred., wyjątkowo liczne corocznie, podwójne, płatki zrosnięte do ½ korony, purpurowoczerwone (72B-C); plamka ledwo widoczna, ciemniejsza, gardziel przy nasadzie jasna; zebrane po 3–6 na końcach bardzo licznych pędów. Upr.: bardzo mroz. (> -29 °C).

**Rhododendron 'Harvest Moon'** – Różanecznik (azalia) 'Harvest Moon'

Krzew 1,5–2 m wysokości, wyprostowany, luźny, rośnie szybko. Liście sezonowe, eliptyczne. Kwiaty w V, delikatnie pachnące, żółtobursztynowe (18A) z ciemnożółtą plamką; brzeg płatków fryzowany. Upr.: dost. mroz. (-23 °C). **Warto wiedzieć:** o takiej samej nazwie różanecznik 'Harvest Moon' {M. Koster & Zone <1948> [R. 'Mrs. Lindsay Smith' × R. *campylocarpum* ssp. *campylocarpum*]}.

**Rhododendron 'Hassan'** – Różanecznik 'Hassan'

Krzew 2–3 m wysokości Liście wielosezonowe 13 × 4 cm. Kwiaty w V/VI, 8–9 cm śred., szeroko otwarte, w pąku purpurowe (61A-B), później karminoworóżowe (57B-C); cętki nieliczne bordowe na nieco jaśniejszym tle; zebrane po 15–22 w kuliste kwiatostany 20–22 cm śred. Upr.: bardzo mroz. (> -29 °C); w Wojsławicach w uprawie od ponad 100 lat. Ulubiona odmiana Fritza von Oheimba (założyciela kolekcji różaneczników w

Wojślawicach), oznaczona przez A. Węglowskiego i zweryfikowana przez K. Hiecke.

**Rhododendron 'Hercules'** – Różanecznik 'Hercules'

Krzew 2–3 m wysokości, wyprostowany do szeroko wyprostowanego, zwarty. Liście wielosezonowe duże i wypukłe. Kwiaty w V, 5–7 cm śred., na zewnątrz białe z jasnoliliowym odcieniem, wewnątrz czysto białe; cętki nieliczne, drobne, jasnobrązowe; brzeg płatków lekko pofalowany; nitki pręcików jak płatki, nitka słupka ciemnoróżowa; zebrane po 16–22 w zwarte, kuliste do piramidalnych kwiatostany. Upr.: dost. mroz. (–23 °C).

**Rhododendron 'Hermann Nitzschner'** – Różanecznik 'Hermann Nitzschner'

Krzew 2–3 m wysokości, szeroko wyprostowany, zwarty. Liście wielosezonowe jasnozielone. Kwiaty w V/VI, 4–6 cm śred., w pąku różowe, później na zewnątrz jasnoróżowe, wewnątrz prawie białe z jasnoróżowym brzegiem; cętki zielonożółte do żółto-brązowych na trzech górnych płatkach; zebrane po 13–20 w luźne, kuliste kwiatostany. Upr.: zad. mroz. (–26 °C). Odmiana nazwana ku czci H. Nitzschnera, głównego ogrodnika w Firmie T.J.R. Seidel w Grüngräbchen w latach 1897–1930.

**Rhododendron 'Herme'** – Różanecznik 'Herme'

Krzew do 2 m wysokości, szeroki, pokładający się, żywotny. Liście wielosezonowe 12–14 × 5,5–6,5 cm, wypukłe, ciemnozielone. Kwiaty w V/VI, 6–7 cm śred., w pąku brudno lilioworóżowe, później jasnoliliowe (76C-D), bielejące ku środkowi; cętki wyraziste, żółtozielone (153C-D) na jednym lub na 3 górnych płatkach; nitki pręcików i słupka białe; brzeg płatków lekko pofalowany, płatek górny środkowy szeroki, wyprostowany, pozostałe charakterystycznie silnie wywinięte na zewnątrz (!); zebrane po 15–19 w zwarte, kuliste kwiatostany 15–19 cm śred. Upr.: bardzo mroz. (> –29 °C); w Wojślawicach w uprawie od ponad 100 lat – oznaczona przez H. Grzeszczak-Nowak i zweryfikowana przez W. Schmalscheidta. Odmiana nazwana imieniem żony właściciela szkółek w Grüngräbchen Hermine Seidel. Odmiana została wyhodowana w 1912 roku w rodzinnej firmie ogrodniczej „T.J. Rudolf Seidel Rhododendronkulturen” w Grüngräbschen koło Drezna. Powstała ze skrzyżowania odmiany 'Diadema' z pyłkiem *Rhododendron* 'Everestianum'. Warto wiedzieć: o takiej samej nazwie azalia 'Herme' {Firma T.J.R. Seidel 1928} [sport z *R. 'Eggebrechtii'*] syn. *R. 'Hermes'*.

**Rhododendron 'Hermine Seidel'** – Różanecznik 'Hermine Seidel'

Krzew do 2 m wysokości, szeroki, wyprostowany, zwarty. Liście wielosezonowe 10,5–12 × 4,5–5,5 cm. Kwiaty w V, 5–7,5 cm śred., dzwonkowate, intensywnie purpuroworóżowe (68A-B) jaśniejące ku środkowi, pod koniec kwitnienia jasnoróżowe (65D); cętki nieliczne, mało wyrazne, brązowoczerwone na nieco jaśniejszym tle; zebrane po 10–17 w kuliste, luźne kwiatostany 13–14 cm śred. Upr.: dost. mroz. (–23 °C). Odmiana nazwana ku czci Hermine Seidel, żony T.J. Rudolfa Seidla; okaz oznaczony przez W. Schmalscheidta.

**Rhododendron 'Hero'** – Różanecznik 'Hero'

Krzew 2–3 m wysokości, wyprostowany, zwarty. Liście wielosezonowe 11–12 × 4–5,5 cm, jasnozielone. Kwiaty w V/VI, 6–7,5 cm śred., czysto białe (155D) z jasnozielonymi (154A-B) cętkami; brzeg płatków lekko pofalowany, nitka słupka delikatnie lilioworóżowa; nitki pręcików jak płatki; zebrane po 14–18 w zwarte, kuliste kwiatostany 16–17 cm śred. Upr.: bardzo mroz. (> –29 °C); w Wojślawicach w uprawie od ponad 100 lat – oznaczona przez A. Węglowskiego i zweryfikowana przez W. Schmalscheidta.

**Rhododendron 'Hildegard'** – Różanecznik 'Hildegard'

Krzew 2–2,5 m wysokości, szeroki, wyprostowany i zwarty. Liście wielosezonowe 11–14 × 4–4,5 cm. Kwiaty w V/VI, 7–8 cm śred., szeroko rozwarte, białe (155B); cętki dość liczne kontrastowo ciemnobordowe (187B-C), nie zlewające się w plamkę; nitki pręcików i słupka białe; zebrane po 10–17 w zwarte, kuliste kwiatostany 13–15 cm śred. Pąki kwiatowe bywają często niszczone przez grzyby *Pycnostysanus azaleae*. Upr.: bardzo mroz. (> –29 °C); w Wojślawicach w uprawie od ponad 100 lat – oznaczona przez W. Schmalscheidta.

**Rhododendron 'Hino Crimson'** – Różanecznik (azalia) 'Hino Crimson'

Krzew 0,5–0,6 m wysokości, bardzo gęsty, szeroki, poduszkiowaty, rośnie powoli i corocznie obficie kwitnie. Liście dwusezonowe 2–3 cm dł. Kwiaty w pierwszej poł. V, 0,7–2,5 cm śred., jaskrawokarminoczerwone (53D). Upr.: zad. mroz. (–26 °C). Jest to zielona w zimie azalia z Grupy Kurume, którą otrzymał John Vermeulen pracujący w Bridgeton, w stanie New Jersey, w latach 40 XX wieku ze skrzyżowania japońskich odmian: pełnokwiatowej *Amoenum* z 'Hinodegiri'.

**Rhododendron 'Hinomayo'** – Różanecznik (azalia) 'Hinomayo'

Krzew 0,2–0,4 m wys, szeroki, zwarty, rośnie powoli. Młode pędy pokryte srebrzystymi włoskami. Liście dwusezonowe z wierzchu matowe, od spodu błyszczące. Kwiaty w pierwszej poł. V, 3–4 cm śred., corocznie liczne, w pąku różowe (55A), później jasnoróżowe (55B); cętki delikatnie różowoczerwone lub brak; zebrane po 1–3 na końcach pędów. Upr.: mroz. (–29 °C). Stara, japońska odmiana azalii zimozielonej, która powstała jako wielokrotnie mieszańiec *R. × obtusum* i zaliczana jest do Grupy Kurume, dawniej zwanej Obtusum. Introdukowana do Europy w 1910 r. przez C. van Nesa & Zonen z cesarskich ogrodów w Japonii.

**Rhododendron 'Holbein'** – Różanecznik 'Holbein'

Krzew 2–3 m wysokości, wyprostowany, w młodości gęsty, później luźny. Liście wielosezonowe 11–13 × 3,5–5 cm, z wierzchu ciemnozielone, matowe. Kwiaty w V/VI, 4–6 cm śred., dzwonkowate, rubinowoczerwone (57B); brzegiem ciemniejsze, przy gardzieli jaśniejsze; cętki bardzo nieliczne, ciemnorubinowoczerwone na nieco jaśniejszym tle; nitki pręcików i słupka jak gardziel; brzeg lekko fryzowany; zebrane po 14–17 w luźne kwiatostany 8–10 × 11–13 cm. Upr.: bardzo mroz. (> –29 °C); w Wojślawicach w uprawie od ponad 100 lat – oznaczona przez A. Węglowskiego i zweryfikowana przez W. Schmalscheidta.

**Rhododendron 'Holger'** – Różanecznik 'Holger'

Krzew 2–3 m wysokości, wyprostowany i nieco luźny. Liście wielosezonowe 10–14 × 4,5–6 cm, od spodu jasnozielone. Kwiaty w V/VI, 6,5–8,5 cm śred., w pąku liliowofioletowe (84A-B), później jasnoliliowofioletowe (75C) jaśniejące ku środkowi; cętki liczne, wyraźne, oliwkowe (152C-D–153C-D) na 3 górnych płatkach; nitki pręcików i pylniki jak płatki, nitka słupka purpurowa, znamię bordowe; zebrane po 10–25 w kwiatostany 13–15 × 15–18 cm. Upr.: bardzo mroz. (> –29 °C); w Wojsławicach w uprawie od ponad 100 lat – odmiana oznaczona przez A. Węglowskiego i zweryfikowana przez W. Schmalscheidta.

**Rhododendron 'Hollandia'** – Różanecznik 'Hollandia'

Krzew do 2 m wysokości, szeroko wyprostowany i rośnie średnio szybko. Liście wielosezonowe jajowate, ciemnozielone i błyszczące. Kwiaty w V/VI, 5,5–8 cm śred., karminowoczerwone z ciemnoczerwonymi cętkami na górnym płatku; brzeg płatków pofalowany; zebrane po 14–18 w zwarte, piramidalne kwiatostany. Upr.: dost. mroz. (–23 °C). Warto wiedzieć: o takiej samej nazwie azalia 'Hollandia' {P.M. Koster <1896} [*R. luteum* ♀ × *R. molle* ssp. *japonicum*] oraz inna azalia 'Hollandia' {A. Steyaert 1928}, odmiana pełnokwiatowa zalecana do uprawy doniczkowej.

**Rhododendron 'Holstein'** – Różanecznik 'Holstein'

Krzew 2–3 m wysokości, po 15 latach uprawy 1,5 × 1,9 m, szeroko wyprostowany i gęsty. Liście wielosezonowe. Kwiaty w V/VI, 7 cm śred., jasnoliliowe (75A), jaśniejące ku środkowi; cętki bardzo duże, czarnoczerwone (59A-B); zebrane po 11–14 w zwarte, kuliste kwiatostany. Upr.: dost. mroz. (–23 °C), podobny do odmiany 'Humboldt', ale pokrój ładniejszy i wzrost bardzo regularny.

**Rhododendron 'Homebush'** – Różanecznik 'Homebush'

Krzew do 2 m wysokości, luźny i wyprostowany. Liście sezonowe. Kwiaty w V/VI, 3,5–4 cm śred., intensywnie czysto karminoworóżowe (55A) przez cały okres kwitnienia, korona 10-płatkowa, gwiaździsta; plamki brak; brzeg płatków pofalowany; zebrane po 6–23 w gęste, regularnie kuliste kwiatostany 7–9 cm śred. (bez pręcików). Upr.: mroz. (> –29 °C). W 1926 r. prawa do odmiany zostały zakupione przez firmę W.C. Slocock Ltd.

**Rhododendron 'Hortulanus H. Witte'** Różanecznik (azalia) 'Hortulanus H. Witte'

Krzew 1,5–2 m, wyprostowany i zwarty. Kwiaty w V, żółtopomarańczowe z łososioworóżowym odcieniem i pomarańczowymi cętkami. Upr.: zad. mroz. (–26 °C).

**Rhododendron 'Hotspur'** – Różanecznik (azalia) 'Hotspur'

Krzew 2–3 m wysokości, szeroki i luźny. Liście sezonowe. Kwiaty w V, pomarańczowoczerwone z wyraźną, ciemniejszą plamką na górnym płatku; brzeg fryzowany. Upr.: mrozoodporność niedostatecznie u nas poznana, prawdopodobnie zad. mroz. (–26 °C); odmiana podobna do *R. 'Balzac'*, ale nieco jaśniejsza.

**Rhododendron 'Hotspur Red'** – Różanecznik (azalia) 'Hotspur Red'

Krzew 2–3 m wysokości, wyprostowany, luźny, u starych okazów pędy układają się poziomo (!). Liście sezonowe, z wierzchu jasnozielone i błyszczące, od spodu szarzielone, młode delikatnie brązowe. Kwiaty w V, 4,5–5,5 cm śred., w pąku czerwone (34A), później na zewnątrz ciemnopomarańczowoczerwone (34A-B), wewnątrz jaśniejsze (33A-B); plamka rozmyta, pomarańczowoczerwona (32A-B); zebrane po 10–12 w kwiatostany 10–12 cm śred. Upr.: zad. mroz. (–26 °C).

**Rhododendron 'Hugo Koster'** – Różanecznik (azalia) 'Hugo Koster'

Krzew 2–3 m wysokości Liście sezonowe. Kwiaty w V, lejkowate, łososiowopomarańczowe z czerwoną plamką. Upr.: mrozoodporność niedostatecznie u nas poznana, prawdopodobnie zad. mroz. (–26 °C). Warto wiedzieć: o podobnej nazwie różanecznik 'Hugh Koster' {M. Koster & Zone 1915} (gr. Arboreum) [*R. 'George Hardy'* × *R. 'Doncaster'*].

**Rhododendron 'Hultschin'** – Różanecznik 'Hultschin'

Krzew do 2 m wysokości, po 12 latach uprawy 1,2 m śred., kulisty, często szerszy niż wyższy, zwarty. Liście wielosezonowe 11–12 × 4–4,5 cm, lancetowate, z wierzchu wypukłe, ciemnozielone i błyszczące, od spodu oliwkowobrązowe, bardzo ładne. Kwiaty w V, jasnoróżowe, jaśniejące ku środkowi, z brązowoczerwonymi cętkami; brzeg płatków pofalowany; kwiatostany szerokokuliste i zwarte. Upr.: mrozoodporność niedostatecznie u nas poznana, prawdopodobnie dost. mroz. (–23 °C); odmiana bardzo dekoracyjna dzięki oryginalnym liściom.

**Rhododendron 'Humboldt'** – Różanecznik 'Humboldt'

Krzew 2–3 m wysokości, po 15 latach uprawy 1,5 × 1,8 m, nieco luźny, szerokokulisty. Liście wielosezonowe 10–12 × 4,5–5,5 cm, ciemnozielone. Kwiaty w V/VI, na początku kwitnienia delikatnie liliowofioletowe (76A), później jasnoliliowe (76B-C), w gardzieli jaśniejsze (76D); plamka ciemnobordowa (59A-B) utworzona z bardzo licznych zlewających się cętek (!); zebrane po 16–24 w liczne kwiatostany 10–11 × 13–14 cm. Upr.: odmiana bardzo mroz. (> –29 °C), jedna z najlepszych z rasy luźniejszej, nazywanej też odmianami Seidla, podobna do *R. 'Holstein'*. Odmiana należy do wielokulistych różaneczników z Grupy Catawbiense. Otrzymał ją słynny, niemiecki hodowca T.J. Rudolf Seidel z Grüngräbchen, prawdopodobnie w 1906 roku. Powstała ze skrzyżowania dwóch nieznanych obecnie odmian *Rhododendron catawbiense*. Tworzy krzewy szerokokuliste, nieco luźne, o wzniesionym pokroju, do trzech metrów wysokości. Po 10–15 latach uprawy mają one 1,5 m wysokości i około 2 szerokości. Wielosezonowe liście, jajowate, 10 do 15 cm długości i około 6 cm szerokości, są ciemnozielone i wyraźnie wypukłe. Obfite kwitnienie rozpoczyna się na przełomie maja i czerwca. Imponujące kwiaty, około 7 cm

średnicy, szerokolejkowate, na początku kwitnienia są delikatnie liliowofioletowe, później jasnoliliowe, w gardzieli jaśniejsze z bardzo dużą, ciemnobordową plamką. Tworzą ją bardzo liczne, zlewające się cętki. Kwiaty, zebrane są razem po 16 do 24 w liczne, kuliste, wierzchołkowe kwiatostany do 14 cm wysokości. Pąki kwiatowe są mało odporne, do minus 20°C (USDA 6b), dlatego po bardzo surowych zimach krzewy nie kwitną. W Wojsławicach stare okazy, sadzone przez Fritza von Oheimba, już nie istnieją. Ponad 20 lat temu zostały posadzone nowe krzewy, wyprodukowane przez nadal czynną szkółkę w Grüngräbchen. 'Humboldt' należy do najpiękniejszych odmian Rudolfa Seidla. W Arboretum w Wojsławicach włączona jest do Narodowej Kolekcji Historycznych Odmian Rasy Łużyckiej.

#### **Rhododendron 'Hymen'** – Różanecznik 'Hymen'

Krzew 1,5–2 m wysokości, wyprostowany i zwarty. Liście wielosezonowe 11–13 × 5–5,5 cm, z wierzchu ciemnozielone, od spodu jasnozielone. Kwiaty w V/VI, 4,5–6 cm śred., w pąku fioletowe (84A), później jasnofioletowe (84B–C) z odcieniem purpury i z lekkimi rozjaśnieniami wewnątrz; cętki liczne, wyraźne, żółtozielone przez jasnozielone do żółtobrazowych na jaśniejszym tle; nitki pręcików i słupka jasnofioletowe (84D); zebrane po 7–10 w gęste kwiatostany 6–7 × 10–12 cm. Upr.: bardzo mroz. (> -29 °C); w Wojsławicach w uprawie od ponad 100 lat – oznaczona przez A. Węglowskiego, zweryfikowana przez J. Kwaśnika i W. Schmalscheidta. Odmiana należy do wielkolistnych różaneczników z Grupy Catawbiense. Otrzymał ją słynny, niemiecki hodowca T.J. Rudolf Seidel z Grüngräbchen w 1898 roku i wprowadził do handlu 8 lat później. Powstała ze skrzyżowania francuskiej odmiany 'Boule de Neige' z Grupy Caucasicum pyłkiem *Rhododendron* 'Everestianum' z Grupy Catawbiense. Stare

#### **Rhododendron 'Ignatius Sargent'** – Różanecznik 'Ignatius Sargent'

Krzew 2–2,5 m wysokości, szeroko wyprostowany, w młodości nieco luźny, później zwarty. Liście wielosezonowe 11–12 × 5–6,5 cm. Kwiaty w V/VI, 5–8 cm śred., w pąku purpurowe (64B), później purpuroworóżowe (71B–C), jaśniejące ku środkowi; cętki na górnym płatkku poniżej jego połowy wyraźne, bordowobrazowe (59B–C) na nieco jaśniejszym tle; nitka słupka jak płatki; nitki pręcików nieco jaśniejsze; zebrane po 15–22 w zwarte, kuliste kwiatostany 16–18 cm śred. Upr.: odmiana bardzo mroz. (> -29 °C); w Wojsławicach w uprawie od ponad 100 lat – oznaczona przez J. Kwaśnika i W. Schmalscheidta.

#### **Rhododendron 'Il Tasso'** – Różanecznik (azalia) 'Il Tasso'

Krzew 1,5–2 m wysokości, wyprostowany, zwarty, rośnie powoli. Liście sezonowe, jasnozielone i błyszczące. Kwiaty w V, 3–4 cm śred., równocześnie z rozwojem liści, podwójne różowołososiove (48C–D, 49A); wzdłuż środka zastrzonych płatków, jasna smuga; brzeg jaśniejszy, rurka długa; nitka słupka dłuższa od korony i żółtozielona; zebrane po 7–12 w luźne kwiatostany. Upr.: mroz. (-29 °C).

#### **Rhododendron 'Irene Koster'** – Różanecznik (azalia) 'Irene Koster'

Krzew 2–2,5 m wysokości, po 12 latach uprawy 1,5 × 1,1 m, wyprostowany, luźny i rośnie szybko. Liście sezonowe. Kwiaty w V/VI, ± 7 cm śred., lejkowate, silnie słodko pachnące, w pąku ciemnoróżowe i prążkowane, później białe z jasnoróżowym odcieniem, ciemniejące ku gardzieli do ciemnoróżowych; rurka i żyłki na zewnątrz intensywnie ciemnoróżowe; plamka duża i żółtopomarańczowa; płatki zastrzone i głęboko wcięte; zebrane po 13–17 w kwiatostany 8 × 13 cm. Upr.: odmiana mroz. (-29 °C), kwitnie długo, ponad 20 dni. Powstała w holenderskiej firmie M. Koster & Synowie przed 1925 rokiem ze skrzyżowania amerykańskiej azalii *Rhododendron occidentale* z nieznanym mieszańcem *Rhododendron molle*. Tworzy krzewy żywotne, silne, wyprostowane, zaokrąglone, do 2,5 m średnicy. Rośnie szybko – po 12 latach uprawy osiąga 1,5 m szerokości i nieco 1m wysokości. Liście, sezonowe są jasnozielone, jesienią przebarwiają się ładnie na żółto. Kwitnienie, równoczesne z rozwojem liści – już po azaliach z Grup Mollis i Rustica, ale przed azaliami gandawskimi, rozpoczyna się w końcu V lub na początku VI. Kwiaty, o intensywnym miodowo-owocowym zapachu, są lejkowate, około 6 cm średnicy, w pąku ciemnoróżowe i prążkowane, później stają się białe z jasnoróżowymi smugami, ciemniejszymi w gardzieli. Rurka i żyłki na zewnątrz intensywnie ciemnoróżowe; plamka duża, żółtopomarańczowa; płatki zastrzone i głęboko wcięte. Kwiaty, zebrane po 13–17 w kuliste kwiatostany do 13 cm średnicy, przyciągają trzmiele i roje motyli. Odmiana u nas całkowicie mrozoodporna. Powstała w holenderskiej firmie M. Koster & Synowie przed 1925 rokiem ze skrzyżowania amerykańskiej azalii *Rhododendron occidentale* z nieznanym mieszańcem *Rhododendron molle*. Jest starą, ale niezawodną odmianą, szczególnie polecaną do ogrodów zapachowych. Najstarsze okazy w Wojsławicach uprawiane są od dwudziestu pięciu lat.

#### **Rhododendron 'Jacksonii'** – Różanecznik 'Jacksonii'

Krzew do 2 m wysokości, po 10 latach uprawy 0,9 × 1,2 m, kulisty, zwarty, rośnie powoli. Liście wielosezonowe, jasnozielone i brzegiem podwinięte. Kwiaty w V/VI, liczne, 4–5,5 cm śred., w pąku delikatnie różowe, później białoróżowe, na zewnątrz z różowymi żyłkami; cętki żółtobrazowe; zebrane po 7–14 w zwarte, płaskokuliste kwiatostany 6–8 × 11–12 cm. Upr.: bardzo mroz. (> -29 °C); w Wojsławicach w uprawie od ponad 100 lat – oznaczona przez A. Węglowskiego.

#### **Rhododendron 'Janusz'** – Różanecznik 'Janusz'

Krzyżówka otrzymana w Strücklingen przez Janusza Kwaśnika, wielkiego miłośnika różaneczników i ofiarowana bez opisu w 1994 r. Arboretum w Wojsławicach. Nazwę nadaliśmy po śmierci hodowcy.

#### **Rhododendron 'Jeanette'** – Różanecznik (azalia) 'Jeanette'

Krzew 1,5–2 m wysokości, po 10 latach uprawy 1,2 × 0,8 m, wyprostowany i luźny. Liście dwusezonowe. Kwiaty w drugiej poł. V, 6–7,5 cm śred., karminoworóżowe (55A–61D) z jasnoczerwonymi cętkami; zebrane po 2–3 na końcach pędów. Upr.: dost. mroz. (-23 °C), podobna do R. 'Fedora' {C.B.van Nes & Sons 1922} [R.

*kaempferi* × '*Malvatica*').

**Rhododendron 'Jewess'** – Różanecznik 'Jewess'

Krzew 1,5–2 m wysokości, szeroki, wyprostowany, zwarty. Pąki kwiatowe zimą intensywnie brązowe. Liście wielosezonowe. Kwiaty w drugiej poł. V, 4–6 cm śred., w pąku jasnofioletowe (78B), później jasnoliliowe (78C-D); cętki bardzo nieliczne, delikatne, brązowe; brzeg płatków lekko pofalowany; zebrane po 12–22 w nieco luźne i kuliste kwiatostany. Upr.: dost. mroz. (–23 °C).

**Rhododendron 'Johanna'** – Różanecznik (azalia) 'Johanna'

Krzew 0,6–0,8 m wysokości, nieco luźny, młode pędy czerwone. Liście dwusezonowe, letnie 2,5–3,5 × 1,5–2 cm. Kwiaty w V, 5–6,5 cm śred., czerwonoróżowe (53D); brzeg płatków lekko pofalowany; działki kielicha wygięte na zewnątrz, nitka słupka czerwona, szypułki kwiatowe czerwone; zebrane po 2–7 w kuliste kwiatostany. Upr.: dość mroz. (–20,5 °C).

**Rhododendron 'John Walter'** – Różanecznik 'John Walter'

Krzew 2–3 m wysokości Liście wielosezonowe 7–9 × 4–5 cm, z wierzchu ciemnozielone. Kwiaty w V/VI, 5–6 cm śred., w pąku intensywnie karminoworóżowe (66A), później karminoworóżowe (66B-D); cętki nieliczne, bordowoczerwone (60B-C) na jaśniejszym tle; nitki pręcików i słupka jak płatki, pylniki żółte; zebrane po 15–19 w kwiatostany 9–10 × 12–13 cm. Upr.: zad. mroz. (–26 °C).

**Rhododendron 'Kalinka'** – Różanecznik 'Kalinka'

Krzew 1–1,5 m wysokości, po 10 latach uprawy 0,7 × 1,3 m, płaskokulisty, zwarty. Liście wielosezonowe ładne, ciemnozielone i lekko błyszczące. Kwiaty w V/VI, 4–6 cm śred., w pąku jasnoczerwone, później jasnoróżowe (56A), na zewnątrz ciemniejsze (63C-D); cętki żółtozielone (144B-C) do żółto-brązowych na jaśniejszym tle; brzeg płatków silnie pofalowany i ciemnoróżowy; zebrane po 10–18 w bardzo zwarte, szerokokuliste kwiatostany 9 × 11 cm. Upr.: zad. mroz. (–26 °C).

**Rhododendron 'Kantilene'** – Różanecznik 'Kantilene'

Krzew 1–1,5 m wysokości, po 10 latach uprawy 0,8 × 1,3 m, wyprostowany, płaskokulisty, zwarty. Liście wielosezonowe; brzegiem podwinięte, ciemnozielone i błyszczące. Kwiaty w drugiej poł. V, 4–5,5 cm śred., w pąku karminowoczerwone, później różowe jaśniejące ku środkowi aż do białego; brzeg płatków pięknie fryzowany; zebrane po 15–19 w zwarte, wysokie kwiatostany. Upr.: zad. mroz. (–26 °C).

**Rhododendron 'Kaulbach'** – Różanecznik 'Kaulbach'

Krzew 2–2,5 m wysokości, szerokokulisty i dość zwarty. Liście wielosezonowe 14–16 × 5–6 cm, z wierzchu ciemnozielone, spodem jasnozielone. Kwiaty w V/VI, 6–7,5 cm śred., w pąku liliowe (84A-B), później tylko od brzegu liliowe (84A) przechodzące ku środkowi aż do białego, środek wybielony w 60–70%; cętki liczne, wyraźne, na początku kwitnienia silnie oliwkowe (152B-C), później żółtozielone (153B-C); nitki pręcików i słupka białe, pylniki jak brzeg płatków; zebrane po 10–18 w zwarte kwiatostany 10–12 × 13–15 cm. Upr.: zad. mroz. (–26 °C).

**Rhododendron 'Kermesina Alba'** – Różanecznik (azalia) 'Kermesina Alba'

Krzew 0,5–0,6 × 1 m, po 10 latach uprawy 0,3–0,4 m wysokości, gęsty, rośnie powoli (wolniej od *R. 'Kermesina'*). Liście dwusezonowe, bardzo małe, 1–3 cm dł. Kwiaty w V/VI, bardzo liczne i bardzo drobne, czysto białe ze słabymi, nielicznymi i jasnożółtymi cętkami. Upr.: dost. mroz. (–23 °C).

**Rhododendron 'Kermesina Rosé'** – Różanecznik (azalia) 'Kermesina Rosé'

Krzew 0,5–0,8 m wysokości, po 10 latach uprawy 0,6 × 0,9 m, bardzo gęsty, rośnie powoli. Liście dwusezonowe 2–4 cm dł. Kwiaty w V/VI, bardzo liczne corocznie, 3,2–3,6 cm śred., lejkowate, szeroko otwarte, dwubarwne, jasnorubinoworóżowe z kontrastowo białym brzegiem 1–2 mm szer.; cętki słabe, winnoczerwone; zebrane po 3–4 na końcach pędów. Upr.: dost. mroz. (–23 °C).

**Rhododendron 'Klondyke'** – Różanecznik (azalia) 'Klondyke'

Krzew do 2 m wysokości, po 10 latach uprawy 1,3 × 2 m, szeroki, wyprostowany i rośnie średnio szybko. Liście sezonowe, młode brązowoczerwone (!), jesienią ponownie przebarwiają się na brązowo. Kwiaty w V/VI, 7–8 cm śred., szeroko otwarte, w pąku pomarańczowe (24A), później żłtopomarańczowe (21A-B), na zewnątrz nieregularnie czerwono nabiegłe; plamka duża, rozmyta, pomarańczowożółta (23A) na trzech górnych płatkach; brzeg płatków pofalowany; nitki pręcików i słupka długie jak płatki; zebrane po 8–15 w zwarte kwiatostany 8–9 × 11–13 cm. Upr.: odmiana mroz. (–29 °C); bardzo piękna (!), najlepsza w grupie azalii żółto kwitnących.

**Rhododendron 'Kokardia'** – Różanecznik 'Kokardia'

Krzew 2–2,5 m wysokości, po 15 latach uprawy 1,3–1,6 × 1,6–1,8 m, szeroko wyprostowany i zwarty. Liście wielosezonowe 9–12 × 3–4 cm. Kwiaty w V/VI, 5–6 cm śred., purpuroworóżowe (78A-B); plamka duża (!), bardzo wyraźna, czarnopurpurowa (79A), prześwitująca przez gardziel na zewnątrz; brzeg płatków lekko pofalowany; nitki pręcików i słupka białe, znamię słupka bordowe; zebrane po 10–17 w piramidalne kwiatostany 10–13 × 10–13 cm. Upr.: zad. mroz. (–26 °C).

**Rhododendron 'Köningen Emma'** – Różanecznik (azalia) 'Köningen Emma'

Krzew 2–3 m wysokości, zwarty i wyprostowany. Liście sezonowe. Kwiaty w V, 5,5–6 cm śred., jasnopomarańczowe (25B-C) i łososiowo nabiegłe (33C); plamka łososiowopomarańczowa; płatki wąskie i wcięte do ½ korony; zebrane po 8–12 w luźne kwiatostany 9–12 cm śred. Upr.: zad. mroz. (–26 °C), ale mało atrakcyjna.



**Rhododendron 'Koster's Brilliant Red'** – Różanecznik (azalia) 'Koster's Brilliant Red'

Krzew 2–3 m wysokości, po 10 latach uprawy 1,2 × 1,3 m, szerokokulisty, wyprostowany, luźny i rośnie szybko. Liście sezonowe. Kwiaty w V, 6–7 cm śred., cynobrowoczerwone z ciemnoczerwonymi cętkami i żyłkami; zebrane po 5–10 w kwiatostany 8 × 10 cm. Upr.: bardzo mroz. (> -29 °C), we Wrocławiu w uprawie od ponad 40 lat bez szkód mrozowych.

**Rhododendron 'Krumlov'** – Różanecznik 'Krumlov'

Krzew 0,3–0,8 m wysokości, szeroki, poduszkowaty, gęsty. Liście wielosezonowe 2–2,5 × 0,5–0,8 cm (!), młode obustronnie pokryte tarczkami, starsze z wierzchu ciemnozielone i błyszczące, spodem jasnozielone. Kwiaty w V, drobne, lilioworóżowe. Upr.: zad. mroz. (-26 °C).

**Rhododendron 'Lackblatt'** – Różanecznik 'Lackblatt'

Krzew do 2 m wysokości Liście wielosezonowe okrągłe, silnie błyszczące (!) – jak polakierowane (stąd nazwa). Kwiaty w V/VI, dzwonkowate, w pąku różowe, później żółtoróżowe aż do żółtych. Upr.: dost. mroz. (-23 °C).

**Rhododendron 'Lachsgold'** – Różanecznik 'Lachsgold'

Krzew 2–2,5 m wysokości, po 15 latach uprawy 1,4 × 1,8 m, silny, wyprostowany i gęsty. Liście wielosezonowe 10–12 × 6–7 cm, jajowate, płaskie, żywozielone i błyszczące, ładne. Kwiaty w V/VI, 6–8 cm śred., dzwonkowate, w pąku łososioworóżowe, później kremowożółte (2C-D); brzeg płatków delikatnie różowo zabarwiony; cętki słabo widoczne, nieliczne, żółtozielone (154B-C); nitki pręcików i słupka jak płatki, szypułki kwiatowe do 4 cm dł.; zebrane po 10–14 w luźne, kuliste kwiatostany 14–17 cm śred., długo kwitnące. Upr.: dost. mroz. (-23 °C).

**Rhododendron 'Lady Annette de Trafford'** – Różanecznik 'Lady Annette de Trafford'

Krzew 2–2,5 m wysokości, po 15 latach uprawy 1,4 × 1,8 m, szeroki i nieco luźny. Liście wielosezonowe, najszersze powyżej połowy, szarozielone, od spodu z rdzawą wyściółką. Kwiaty w drugiej poł. VI, 6–7 cm śred., jasnoróżowe z dużymi, wyraźnymi, czarnobrazowoczerwonymi cętkami na jednym górnym płątku; zebrane po 15–24 w zwarte, kuliste kwiatostany 11 × 12 cm. Upr.: dost. mroz. (-23 °C), podobny do R. 'Lady Eleonor Cathcart'. Poch.: Firma Herm. A. Hesse, Weener – 1984.

**Rhododendron 'Lady Eleonor Cathcart'** – Różanecznik 'Lady Eleonor Cathcart'

Krzew 2–3 m wysokości, silnie szeroko wyprostowany, zwarty. Liście wielosezonowe najszersze powyżej połowy, szarozielone, od spodu z rdzawą wyściółką. Kwiaty w V/VI, 3,5–6 cm śred., jasnoróżowe; cętki ciemnoczerwone na jednym górnym płątku; zebrane po 14–30 w szerokokuliste kwiatostany. Upr.: odmiana dost. mroz. (-23 °C), w młodości kwitnie „leniwie”, podobna do R. 'Lady Annette de Trafford', ale wcześniej kwitnąca i z jaśniejszymi cętkami.

**Rhododendron 'Lady Roseberry'** – Różanecznik (azalia) 'Lady Roseberry'

Krzew około 1,5 m wysokości, wyprostowany, dość zwarty. Liście sezonowe. Kwiaty drobne, rozwijają się w V, równocześnie z listnieniem, intensywnie jasnokarminowoczerwone, silnie jaśniejące w miarę przekwitania; plamka pomarańczowa. Upr.: zad. mroz. (-26 °C).

**Rhododendron 'Lausitz'** – Różanecznik 'Lausitz'

Krzew 1,5–2 m wysokości, po 10 latach uprawy 1,3 × 1,5 m, wyprostowany i dość zwarty. Liście wielosezonowe 10–13 × 3,5–4,5 cm, błyszczące. Kwiaty w V/VI, 6–7,5 cm śred., wyraźnie dwubarwne (!), na zewnątrz purpuroworóżowe (61C), wewnątrz jasnoróżowe (68B-C); cętki żółto-brązowe do oliwkowych (167B-C, 153D); brzeg płatków pofalowany i intensywnie purpurowy (61B-C); zebrane po 14–22 w zwarte kwiatostany 10–12 × 13–15 cm. Upr.: dost. mroz. (-23 °C). Bardzo efektowna odmiana dzięki kontrastowo dwubarwnym kwiatom, szczególnie godna zalecenia.

**Rhododendron 'Lavender Girl'** – Różanecznik 'Lavender Girl'

Krzew 2–3 m wysokości, szeroki, wyprostowany, zwarty. Liście wielosezonowe mocne, zdrowe, błyszczące. Kwiaty w V, 6–8,5 cm śred., delikatnie pachnące, 5–7-płatkowe, jasnowawendowe, bielejące ku środkowi; cętki w gardzieli wachlarzowato ułożone, zielonożółte do żółto-brązowych; zebrane po 12–20 w zwarte i kuliste kwiatostany. Upr.: dost. mroz. (-23 °C), odporny na wiatr i pełne nasłonecznienie.

**Rhododendron 'Ledikanense'** – Różanecznik (azalia) 'Ledikanense'

Krzew 1–1,5 m wysokości, po 10 latach uprawy 0,7–1 × 1–1,4 m, dość luźny, szeroki i wyprostowany. Młode pędy żywozielone. Liście dwusezonowe 3,6–4,2 × 1,1–1,4 cm, matowozielone, zimą z odcieniem purpury. Kwiaty w V, 5–7 cm śred., szeroko otwarte, w pąku purpurowofioletowe (HCC 633 i HCC 33/1), potem jasnopurpurowofioletowe (HCC 633/2–633) z nieco ciemniejszymi żyłkami (HCC 33/2), cętki na 3 górnych płatkach, liczne, bardzo wyraźne, ciemnoczerwone (HCC931–931/2); nitki pręcików dołem białe, górą intensywnie różowopurpurowe; zebrane po 2–4 w płaskie, szerokie kwiatostany 6–7,5 × 9,5–12 cm. Upr.: mroz. (-29 °C). Azalia ta, z Grupy Azalii Japońskich, wyhodowana została w Instytucie Ogrodnictwa Oздobnego w czeskich Pruhonicach (Vyzkumný Ústav Okrasného Zahradnictví Pruhonice). Tę bardzo wartościową, żywotną odmianę wyhodował Bohumil Kavka, a do handlu wprowadziła Maria Opatrná w 1945 roku. Powstała ze skrzyżowania koreańskiego gatunku *Rhododendron yedoense* varietas *poukhanense* z japońskim *Rhododendron mucronatum*. Stare krzewy przekraczają 1 m wysokości i są nieco spłaszczone, dość luźne. Po 10 latach uprawy osiągają 70 cm wysokości, przy 130 cm szerokości. Młode pędy są żywozielone. Zimozielone liście są dwupostaciowe (czyli dimorficzne): letnie – wyrastające wiosną, jasnozielone, cieńsze, do czterech centymetrów

długości i około centymetra szerokości, zwykle rozmieszczone wzdłuż całego pędu – żółkną i opadają jesienią, natomiast zimowe – wyrastające latem, są mniejsze, ciemniejsze i bardziej skórzaste – zielone zimują na wierzchołku pędu i opadają zwykle wiosną. Kwitnienie bardzo obfite w połowie maja. Kwiaty, jak na azalie japońskie, bardzo duże, do 7 cm średnicy, szeroko otwarte, w pąku purpurowofioletowe, potem jasnopurpurowe z nieco ciemniejszymi żyłkami. Cętki na trzech górnych płatkach, liczne, bardzo wyraźne, winnoczerwone, nitki pręcików dołem białe, górą intensywnie różowopurpurowe. Kwiaty zebrane są po 2 do 4, w płaskie, szerokie kwiatostany do 12 cm średnicy. Odmiana najbardziej odporna w swojej grupie, nawet do minus 29 stopni °C (USDA 5a), szczególnie godna polecenia do uprawy w naszym kraju. W Arboretum w Wojślawicach rośnie od ponad 20 lat.

#### **Rhododendron 'Lee's Dark Purple'** – Różanecznik 'Lee's Dark Purple'

Krzew 2–3 m wysokości, szeroki, wyprostowany. Liście wielosezonowe eliptyczne, ciemnozielone i błyszczące. Kwiaty w V/VI, 5–6,5 cm śred., ciemnofioletowe (84A); cętki wyraźne, żółto-brązowe do żółtozielonych; brzeg płatków lekko pofalowany; zebrane po 9–16 w luźne kwiatostany. Upr.: bardzo mroz. (> –29 °C); w Wojślawicach w uprawie od ponad 100 lat.

#### **Rhododendron 'Lilofee'** – Różanecznik 'Lilofee'

Krzew 1,5–2 m wysokości, po 10 latach uprawy 1,3 × 1,5 m, szeroki i zwarty. Liście wielosezonowe 10–12 × 3–4,5 cm, z wierzchu ciemnozielone. Kwiaty w V/VI, 7–9 cm śred., purpurowofioletowe (78A-B), wewnątrz z podłużnymi, purpurowymi (71C) paskami; cętki wyraźne, nieliczne, bordowe (187B); brzeg płatka silnie pofalowany; nitki pręcików i słupka białe; zebrane po 13–16 × 1–3 w bardzo liczne, gęste kwiatostany 12 × 17–20 cm. Upr.: dost. mroz. (–23 °C).

#### **Rhododendron 'Lord Roberts'** – Różanecznik 'Lord Roberts'

Krzew do 2 m wysokości, wyprostowany do szeroko wyprostowanego, rośnie powoli. Liście wielosezonowe ciemnozielone. Kwiaty w V/VI, 4,5–6,0 cm śred., rubinowoczerwone z niebieskim odcieniem; cętki intensywnie czerwone tylko na górnym płatkach, pylniki kontrastowo białe; zebrane po 20–22 w zwarte, kuliste kwiatostany. Upr.: dość mroz. (–20,5 °C); już w młodości obficie kwitnie.

#### **Rhododendron 'Lumina'** Różanecznik 'Lumina'

Krzew 1–1,2 m wysokości, po 10 latach uprawy 0,8–1,6 m, szerokokulisty i zwarty. Liście wielosezonowe, ciemnozielone i pofalowane. Kwiaty w V/VI, 5–6,5 cm śred., liczne, jasnoróżowe z delikatnym liliowym odcieniem; cętki delikatne, zielonkawe na białym tle; brzeg płatków ciemnoróżowy i lekko pofalowany; zebrane po 8–16 w zwarte, kuliste kwiatostany 11 × 12 cm. Upr.: odmiana zad. mroz. (–26 °C), o interesującej barwie kwiatów.

#### **Rhododendron 'Lunik'** – Różanecznik 'Lunik'

Krzew 1,5–2 m wysokości, po 10 latach uprawy 1,1 × 1,4 m, dość zwarty, rośnie średnio szybko. Liście wielosezonowe 10–12 × 3,5–4 cm, eliptyczne, matowozielone. Kwiaty w V/VI, 7,0–8,2 cm śred., delikatnie pachnące, w pąku purpuroworóżowe, później delikatnie jasnlilioworóżowe (73C-D), żyłki ciemniejsze; cętki ledwo widoczne, żółtozielone na białym tle; zebrane po 14–15 w płaskokuliste kwiatostany 13 × 17 cm. Upr.: mroz. (–29 °C).

#### **Rhododendron 'Madame Carvalho'** – Różanecznik 'Madame Carvalho'

Krzew 2–3 m wysokości, po 10 latach uprawy 1,4 × 1,3 m, wyprostowany, zwarty. Liście wielosezonowe, ciemnozielone. Kwiaty w VI, 6–7,5 cm śred., w pąku liliowe, później białe z licznymi żółtozielonymi cętkami; zebrane po 12–16 w stożkowate kwiatostany 10 × 12–14 cm. Upr.: dost. mroz. (–23 °C), podobny do *R. 'Gomer Waterer'*.

#### **Rhododendron 'Madame Masson'** – Różanecznik 'Madame Masson'

Krzew 2–3 m wysokości, po 10 latach uprawy 1,7 × 1,8 m, wyprostowany, rośnie szybko. Liście wielosezonowe 12–15 × 3–4 cm, lancetowate, ciemnozielone. Kwiaty w V/VI, 5,5–7 cm śred., w pąku bardzo delikatnie liliowe, później czysto białe (155A); cętki wyraźne, żółte do żółtozielonych (7A-B i 151B-C); szypułki kwiatowe lepkie; zebrane po 10–17 w kwiatostany 12 × 14 cm. Upr.: bardzo mroz. (> –29 °C).

#### **Rhododendron 'Mad. Gustave Guilmoit'** – Różanecznik (azalia) 'Mad. Gustave Guilmoit'

Krzew 2–3 m wysokości, wyprostowany, kulisty, dość zwarty. Liście sezonowe, lekko błyszczące. Kwiaty w V/VI, 3–4 cm śred., rurkowate, w pąku ciemnoczerwone (46A), później czerwone (47A-B); plamka żółta (23B-C); nitki pręcików i słupka jak płatki, zebrane po 8–9 w luźne kwiatostany 8–9 cm śred. Upr.: mroz. (–29 °C).

#### **Rhododendron 'Maharani'** – Różanecznik 'Maharani'

Krzew 2–3 m wysokości, po 15 latach uprawy 1,8 × 2,2 m, luźny. Liście wielosezonowe ponad 10 cm dł., ciemnozielone, błyszczące, silnie wypukłe i charakterystycznie żebrowane (nerwy wklęsłe). Kwiaty w V, 9–11 cm śred. (!), jasnokremowozółte z licznymi, wyraźnymi, ciemnoczerwonymi cętkami na intensywnie żółtym tle – ciemniejszym od barwy płatków (!); zebrane po 9–11 w zwarte kwiatostany 13 × 17 cm. Upr.: odmiana dość mroz. (–20,5 °C), bardzo oryginalna – o wyjątkowo dużych, charakterystycznych pąkach kwiatowych i niezwykłych kwiatkach.

#### **Rhododendron 'Marcel Menard'** – Różanecznik 'Marcel Menard'

Krzew do 2 m wysokości, po 10 latach uprawy 1,5 × 1,4 m, nieco luźny. Liście wielosezonowe 8–10 × 3–4,5 cm, najszersze w 2/3 dł. blaszki, z wierzchu lekko błyszczące. Kwiaty w VI, 5–7,5 cm śred., intensywnie ciemnofioletowe (77A), w gardzieli purpurowofioletowe (78A); cętki bardzo wyraziste, zielonozółte (152B-C,

153B-C) na całym środkowym, górnym płątku i częściowo na sąsiednich; nitka słupka karminowa, nitki pręcików purpurowofioletowe, pylniki kontrastowo białe; zebrane po 10–17 w liczne, nieco luźne kwiatostany 12 × 14 cm. Upr.: odmiana dost. mroz. (–23 °C), bardzo atrakcyjna ze względu na późne kwitnienie i wyjątkową barwę kwiatów.

**Rhododendron 'Marchioness of Lansdowne'** – Różanecznik 'Marchioness of Lansdowne'

Krzew 2–3 m wysokości, szerokokorozłożysty. Liście wielosezonowe. Kwiaty w V/VI, 4,5–6,5 cm śred., różowe z odcieniem liliowym (62A-D) jaśniejące ku środkowi; plamka bardzo wyraźna, czarnoczerwona (!); zebrane po 11–19 w zwarte, kuliste do piramidalnych kwiatostany. Upr.: dost. mroz. (–23 °C).

**Rhododendron 'Marconi'** – Różanecznik (azalia) 'Marconi'

Krzew 2–3 m wysokości, wyprostowany, luźny, rośnie szybko. Liście sezonowe. Kwiaty w V, karminowoszkarlańnoczerwone z czerwonomarańczową plamką. Upr.: zad. mroz. (–26 °C).

**Rhododendron 'Margot'** – Różanecznik 'Margot'

Krzew 2–3 m wysokości Liście wielosezonowe 11–12 × 3,5–4 cm. Kwiaty w V/VI, na szypułkach 3–4 cm dł., w pąku bordowopurpurowe (61A), później jaśniejsze (61B-C); cętki nieliczne, ciemnopurpurowe (60A) na nieco jaśniejszym tle; nitki pręcików jak płątki; zebrane w luźne kwiatostany 10 × 14–15 cm. Upr.: zad. mroz. (–26 °C). Nazwa nadana ku czci baronowej Margot von Soden, żony Dietricha Seidla. **Warto wiedzieć:** taką samą nazwę otrzymała azalia 'Margot' {Ingram 1937} [*R. mucronatum* ♀ × *R. simsii*].

**Rhododendron 'Markgraf'** – Różanecznik 'Markgraf'

Krzew 2–3 m wysokości, zwarty, wyprostowany. Liście wielosezonowe 6–8 × 2,5–3 cm. Kwiaty w V/VI, 5–6 cm śred., w pąku ciemnofioletowe (83B-C), później fioletowe (80A-B); cętki bardzo nieliczne, oliwkowobrazowe na jaśniejszym tle; brzeg płatków silnie fryzowany; nitki pręcików i słupka czerwofioletowe, pylniki brudnofioletowe; zebrane w zwarte, kuliste kwiatostany 10–12 cm śred. Upr.: mroz. (–29 °C).

**Rhododendron 'Marlis'** – Różanecznik 'Marlis'

Krzew 1–1,5 m wysokości, po 10 latach 0,9 × 1,4 m, szerokokulisty, w młodości luźny, później zwarty. Młode pędy dekoracyjnie srebrzyste. Kwiaty w V/VI, 6–8 cm śred., szeroko otwarte, różowe z białymi paskami wzdłuż środka płatków, na zewnątrz ciemniejsze; cętki słabe, żółte na białym tle; zebrane po 10–17 w zwarte, szerokokuliste kwiatostany 10 × 13 cm. Upr.: odmiana dost. mroz. (–23 °C), długo i obficie kwitnie.

**Rhododendron 'Maruschka'** – Różanecznik (azalia) 'Maruschka'

Krzew 0,5–0,7 m wysokości, po 10 latach uprawy 0,4 × 0,7 m, gęsty, poduszkowaty, rośnie powoli. Liście dwusezonowe, letnie intensywnie ciemnozielone z brązowym odcieniem i zimowe przebarwiają się zimą na buraczkowobrazowozielone. Kwiaty w V/VI, 2–3,5 cm śred., liczne, 6–7-płatkowe, jasno karminowoczerwone, ku gardzieli bardziej ciemnoczerwone; zebrane po 2–3 na końcach pędów. Upr.: mrozoodporność niedostatecznie u nas poznana – wg hodowcy zad. mroz. (–26 °C).

**Rhododendron 'Mathilde'** – Różanecznik (azalia) 'Mathilde'

Krzew 2–2,5 m wysokości, w młodości wyprostowany, luźny, później kulisty i zwarty. Liście sezonowe 4 × 3 cm, jasnozielone. Kwiaty 4–5 cm śred., w pąku dwubarwne – z jasnopomarańczową rurką dł. 1,5 cm, górą czerwoną (43A-B) w pomarańczowe paski; rozwijają się w V/VI i mają wtedy długie, białe rurki z różowymi żyłkami; płątki łososioworóżowe (48C-D); plamka duża, żółtopomarańczowa zajmuje 80–90% górnego, środkowego płątki i prześwituje na zewnątrz; zebrane po 6 w kuliste kwiatostany. **Warto wiedzieć:** nazwa odmiany nadana z okazji ślubu księcia Belgii Filipa z Mathilde d'Udekem d'Acoz; taką samą nazwę 'Mathilda' otrzymała, prawie 100 lat później, inna azalia z grupy Mollis {P.L. Binken 1940}. Upr.: odmiana mroz. (–29 °C), w Wojsławicach w uprawie od ponad 100 lat.

**Rhododendron 'Minnie'** – Różanecznik 'Minnie'

Krzew 1,5–2 m wysokości, szeroki, luźny, w starszym wieku szeroko pokładający się. Liście wielosezonowe 8–13 × 3,5–5 cm, ciemnozielone. Kwiaty w V/VI, 6–8 cm śred., szeroko otwarte, w pąku jasnofioletowe (84B-C), później brzeg płatków jak pąki, pozostałe części białofioletowe do czysto białych pod koniec kwitnienia; cętki bardzo wyraźne, liczne na trzech płatkach górnych, żółtobrazowe (164A i 163A-B), ciemniejące ku gardzieli; zebrane po 10–15 w nieco luźne, prawie kuliste kwiatostany 12–14 cm śred. Upr.: odmiana bardzo mroz. (> –29 °C), w Wojsławicach w uprawie od ponad 100 lat. Ma trwałe kwiatostany, odporne na wysokie temperatury. Zawsze zielona odmiana różanecznika wielokwiatowego, należąca do Grupy Ponticum. Wyhodowała ją angielska firma „Standish & Noble” z Sunningdale, przed 1852 rokiem, i wprowadziła do handlu 4 lata później. Powstała ze skrzyżowania odmiany 'Album Elegans' z *Rhododendron* 'Pictum'.

**Rhododendron 'Moederdag'** – Różanecznik (azalia) 'Moederdag'

Krzew 0,3–0,5 m wysokości, płaski, zwarty. Liście dwusezonowe 1,5–3,5 cm dł., błyszczące. Kwiaty w V/VI, półpełne, w pąku jasnoczerwone (51A), później czerwone (53C); kielich zielony. Upr.: odmiana dość mroz. (–20,5 °C), podatna na choroby grzybowe.

**Rhododendron 'Moerheim's Jubilee'** – Różanecznik 'Moerheim's Jubilee'

Krzew 1–1,5 m wysokości, zwarty, szeroki, rośnie powoli. Liście wielosezonowe. Pąki kwiatowe zielone. Kwiaty w V, dzwonekowane, szkarlańnoczerwone; brzeg płatków pofalowany; zebrane po 6–11 w luźne kwiatostany. Upr.: dost. mroz. (–23 °C).

**Rhododendron 'Moerheim's Pink'** – Różanecznik 'Moerheim's Pink'

Krzew 1–1,5 m wysokości, kulisty, zwarty, rośnie średnio szybko. Liście wielosezonowe jajowate, matowe. Kwiaty w V, w pąku karminoworóżowe, później różowe, na zewnątrz ciemnoróżowe z ciemniejszymi żyłkami, wewnątrz bielejące ku gardzieli; cętki wyraźne i czerwone; brzeg płatków lekko fryzowany. Upr.: zad. mroz. (–26°).

**Rhododendron 'Morgenrot'** – Różanecznik 'Morgenrot'

Krzew 1–1,5 m wysokości, po 15 latach uprawy 0,9 × 1,8 m, szeroki, wyprostowany, zwarty i gęsto ulistniony. Liście wielosezonowe wąskie, z wierzchu ciemnozielone i błyszczące, od spodu z dekoracyjną, brązową wyściółką. Kwiaty w drugiej poł. V, 4–6,5 cm śred., w pąku jaskrawoczyste czerwone, później na zewnątrz karminowoczerwone (63A), wewnątrz brzeg płatka malinowy (58B) jaśniejący do środka przez różowy (55A) aż do jasnoróżowego (55 C-D); cętki brązowoczerwone; brzeg płatków pofalowany; zebrane po 11–17 (często × 3) w kwiatostany 9 × 12 cm. Upr.: odmiana dost. mroz. (–23 °C), jedna z najładniejszych czerwono kwitnących, wśród różaneczników zawsze zielonych.

**Rhododendron 'Mrs. John Clutton'** – Różanecznik 'Mrs. John Clutton'

Krzew 2,5–3,5 m wysokości, szerokokulisty, dość zwarty, rośnie szybko, żywotny. Liście wielosezonowe. Kwiaty w V/VI, 4–4,5 cm śred., białe z żółtymi cętkami w gardzieli; brzegiem brązowawe; zebrane po 8–18 w dość zwarte, kuliste kwiatostany. Upr.: odmiana bardzo mroz. (> –29 °C); w Wojsławicach w uprawie od ponad 100 lat – oznaczona przez W. Schmalscheidta.

**Rhododendron 'Myrthe'** – Różanecznik 'Myrthe'

Krzew 2–2,5 m wysokości, wąski, wyprostowany, dość zwarty. Liście wielosezonowe 8–11 × 4,5–5,5 cm, lekko błyszczące. Kwiaty w V/VI, 7,5–8 cm śred., w pąku purpurowoczarne (187A-B), później purpurowioletowe (72A-B); cętki nieliczne, ciemnopurpurowe (71A); nitki pręcików jak płatki, nitka słupka czerwona; brzeg płatków mocno pofalowany; zebrane po 16–23 w dość luźne kwiatostany 18–21 cm śred. Upr.: odmiana bardzo mroz. (> –29 °C); w Wojsławicach w uprawie od ponad 100 lat – oznaczona przez W. Schmalscheidta.

**Rhododendron 'Nancy Waterer'** – Różanecznik (azalia) 'Nancy Waterer'

Krzew 2–2,5 m wysokości, wyprostowany i zwarty. Liście sezonowe. Kwiaty w V, 6–7 cm śred., pachnące, cytrynowe (13A), płatki wąskie (!) i wcięte do połowy korony (!); plamka intensywnie pomarańczowa (24A) na środkowym płatku; nitki pręcików i słupka jak płatki, znamię słupka zielone; zebrane po 12–15 w luźne kwiatostany 16–19 cm śred. Upr.: bardzo mroz. (> –29 °C); w Wojsławicach w uprawie od ponad 100 lat – oznaczona przez A. Węglowskiego. Warto wiedzieć: odmiana należy do najstarszej europejskiej, dziewiętnastowiecznej Grupy Azalii Ghent, chociaż w niektórych opracowaniach zaliczana jest już do młodszej Grupy Knap Hill. Była pierwszym zwiastunem nowej wielokwiatowej generacji odmian angielskich. Uważana jest za krzyżówkę chińskiego gatunku *Rhododendron molle* subspecies *molle* z amerykańską azalią nagietkową *Rhododendron calendulaceum*, lecz swój zachwycający zapach zawdzięcza prawdopodobnie naszej rodzimej azalii żółtej – *Rhododendron luteum*. Otrzymał ją Antony Waterer senior i wprowadził do handlu w 1869 roku.

**Rhododendron 'Narcissiflora'** – Różanecznik (azalia) 'Narcissiflora'

Krzew 1,5–2,5 m wysokości, wyprostowany, kulisty, dość gęsty. Liście sezonowe. Kwiaty w V, podwójne, 3–5 cm śred., jasnożółte (15C-D–13A-B), rurkowate, płatki w okółku wewnętrznym nie zrosnięte; rurka 1,5–2 cm dł., na zewnątrz z czerwonymi żyłkami; nitka słupka czerwona; zebrane po 9–14 w kwiatostany 8–9 cm śred. Upr.: bardzo mroz. (> –29 °C); w Wojsławicach w uprawie od ponad 100 lat – oznaczona przez A. Węglowskiego. Odmiana należy do najstarszej europejskiej, Grupy Azalii Ghent. W niektórych opracowaniach zaliczana jest do osobnej podgrupy Pełnokwiatowych Azalii Ghent (zwanych też Double Ghent). Wyhodował ją Jacob Rinz z Frankfurtu nad Menem, nazwał w 1853 roku, a do handlu wprowadził Ambroise Verschaffelt z Gandawy.

**Rhododendron 'Nicolas Beets'** – Różanecznik (azalia) 'Nicolas Beet'

Krzew 1,5–2 m wysokości, wyprostowany, w młodości rośnie średnio szybko, później wolno. Liście sezonowe. Kwiaty w V, żółto-brzoskwińowe do żółtopomarańczowych z delikatną, ciemnopomarańczową plamką. Upr.: zad. mroz. (–26 °C)..

**Rhododendron 'Nigrescens'** – Różanecznik 'Nigrescens'

Krzew 1,5–2 m wysokości, wyprostowany, luźny, rośnie średnio szybko. Liście wielosezonowe 10–12 × 4–5 cm. Kwiaty w V/VI, 6–7 cm śred., 5–6-płatkowe, purpurowoczerwone (71A), brzegiem ciemniejsze; cętki nieliczne, czarne; nitki pręcików nieco jaśniejsze od płatków, pylniki kontrastowo białe; zebrane po 13–16 w luźny kwiatostan 11–12 cm śred. Upr.: dost. mroz. (–23 °C).

**Rhododendron 'N.N. Sherwood'** – Różanecznik 'N.N. Sherwood'

Krzew 2–3 m wysokości, wyprostowany. Liście wielosezonowe. Kwiaty w drugiej poł. V, 4,5–7 cm śred.), na zewnątrz intensywnie niejednolicie różowe (57C-D), wewnątrz jasnoróżowe, jaśniejące ku środkowi; brzeg płatków od wewnątrz różowy do jasnoróżowego (63C i 65A); cętki żółte do zielonożółtych (153C); zebrane po 7–10 w luźne kuliste kwiatostany. Upr.: dość mroz. (–20,5 °C).

**Rhododendron 'Noordtiana'** – Różanecznik (azalia) 'Noordtiana'

Krzew do 1 m wys, dość zwarty. Liście sezonowe 4,5–5,5 × 1–1,5 cm. Kwiaty w V, 5–6 cm śred., pokryte włoskami, białe (155D); plamka ledwo widoczna, delikatnie żółtozielona (145C-D); nitki pręcików i słupka białe; zebrane po 5–7 w kuliste kwiatostany 9–11 cm śred. Upr.: dost. mroz. (–23 °C).

**Rhododendron 'Noriko'** – Różanecznik (azalia) 'Noriko'

Krzew około 0,5 m wysokości, zwarty, poduszkowaty, rośnie powoli. Liście dwusezonowe 2–5 cm dł. Kwiaty w V, 3,5 cm śred., podwójne, dzwonkowane, karminowe (66B-C); nitki pręcików i słupka jak płatki; zebrane po 2–4 × 4–6 w kwiatostany 3–4 × 6–7 cm. Upr.: zad. mroz. (-26 °C). Warto wiedzieć: o takiej samej nazwie azalia 'Geisha' [R. 'Vittata Fortunei' × R. 'Miyagimo'] oraz pod zbiorową nazwą synonimową 'Geisha' różne azalie „japońskie”: 'Fumiko' syn. 'Geisha Purpurrosa' – 74B, 'Kazuko' syn. 'Geisha Karminrot' – 67C, 'Kumiko' syn. 'Geisha Lachskarmin' – 61D, 'Hanako' syn. 'Geisha Lilarosa', 'Haruko' syn. 'Geisha Dunkellila', 'Hiroko' syn. 'Geisha Purpurrosa', 'Hisako' syn. 'Geisha Weiss', 'Michiko' syn. 'Geisha Dunkellachsrot', 'Momoko' syn. 'Geisha Karmin', 'Satschiko' syn. 'Geisha Orangerot', 'Takako' syn. 'Geisha Lilarosa'.

**Rhododendron 'Norma'** – Różanecznik (azalia) 'Norma'

Krzew do 2 m wysokości, wyprostowany, dość luźny i żywotny. Liście sezonowe. Kwiaty w V, pełne, 5–6 cm śred., intensywnie łososioworóżowe (50B), na zewnątrz z wyraźną, cienką, kremową, podłużną smugą; płatki w okółku zewnętrznym wcięte do połowy i zastrzone, w wewnętrznym częściowo zrosnięte do 1/3 długości; pręcików brak, rurka kremowa; zebrane po 11–15 w zwarte i kuliste kwiatostany 10–12 cm śred. Upr.: bardzo mroz. (> -29 °C); w Wojsławicach w uprawie od ponad 100 lat – jedna z piękniejszych, pełnokwiatowych azalii o żywych barwach. Warto wiedzieć: o takiej samej nazwie inna azalia 'Norma' {P.M. Koster} (gr. Azalie Japońskie). Odmiana należy do starej europejskiej Grupy Azalii Rustica, która powstała w okolicach Gandawy w obecnej Belgii. Ich twórcą był Louis de Smet z Sint-Amandsbergu, a po jego śmierci do handlu wprowadził je Charles Vuylsteke w 1888 roku. Nigdy nikomu nie wyjawili, jakie gatunki użyto do hodowli. Pochodzenie odmian z Grupy Rustica przez lata intrygowało badaczy azalii. Ostatecznie przyjęto, że powstały przez krzyżowanie pełnokwiatowych azalii gandawskich z azalią miękkowłosą w podgatunku japońskim (*Rhododendron molle* subsp. *japonicum*), być może także z udziałem amerykańskiej azalii zachodniej (*Rhododendron occidentale*). Nazwę odmiany hodowca nadał, by upamiętnić swoją ukochaną operę „Norma”, włoskiego kompozytora Belliniego. Krzew tej odmiany, dość luźne i żywotne, rosną silnie do około 2 m wysokości. Ich sezonowe liście jesienią intensywnie przebarwiają się na purpurowo. Mimo swego sędziwego wieku, jest to nadal jedna z piękniejszych, pełnokwiatowych azalii o żywych barwach, całkowicie u nas mrozoodporna. Za najlepsze w tej grupie uznaje się także odmiany: 'Aida', 'Freya', 'Il Tasso' i 'Velasquez'. Wiele z tych odmian jest nadal uprawiana w Polsce w starych ogrodach i parkach, między innymi w Pszczynie i Mosznej koło Opola.

**Rhododendron 'Nova Zembla'** – Różanecznik 'Nova Zembla'

Krzew 2–3,5 m wysokości, po 15 latach uprawy 1,6 × 2 m, mocny, wyprostowany, zwarty, starsze okazy nieco luźne. Liście wielosezonowe 16–18 × 5,5 cm, ostro zakończone, lekko pofalowane, ciemnozielone, matowe i gładkie. Kwiaty w V/VI, 5–6,5 cm śred., szeroko otwarte, intensywnie rubinowoczerwone (57B-C), w czasie kwitnienia jaśniejące; cętki bordowoczarne; zebrane po 7–21 w zwarte kwiatostany 12 × 14 cm. Upr.: zad. mroz. (-26 °C). Odmiana zaliczana jest do Grupy Mieszkańców Catawbiense, czyli różaneczników zawsze zielonych o dość intensywnym wzroście. Została wyhodowana w holenderskiej firmie M. Koster & Sons w 1902 roku; do handlu Kosterowie wprowadzili ją w 1920 roku. Powstała z krzyżowania odmiany 'Parsons Gloriosum' pyłkiem nieznanego, czerwono kwitnącego mieszańca. Z takiej samej kombinacji otrzymali także cenionego *Rhododendron* 'America'.

**Rhododendron 'Oberschlesien'** – Różanecznik 'Oberschlesien'

Krzew 1–1,5 m wysokości, po 10 latach uprawy 1 × 1m, zwarty, kulisty. Liście wielosezonowe 7–9 × 2,5–3,5 cm, długo zastrzone, podwinięte na brzegu, z wierzchu ciemnozielone i lekko błyszczące, od spodu z jasnobieżowym kutnerem; ogonek 2 cm dł., Kwiaty w V/VI, 4–4,5 cm śred., dzwonkowane, dwubarwne – różowe (55B) i białe; cętki nieliczne i ledwo widoczne, płatki zaokrąglone i wcięte pośrodku; zebrane po 18–20 w kwiatostany 10–12 cm śred. Upr.: dost. mroz. (-23 °C).

**Rhododendron 'Old Port'** – Różanecznik 'Old Port'

Krzew 2,5–3 m wysokości, szeroki, wyprostowany, zwarty i silnie rosnący. Liście wielosezonowe i ciemnozielone. Kwiaty w V/VI, 4,5–6 cm śred., ciemnofioletowopurpurowe (71A); cętki nieliczne intensywnie ciemnobrązowe; zebrane po 12–17 w zwarte, kuliste do stożkowatych kwiatostany. Upr.: odmiana bardzo mroz. (> -29 °C), o rzadko spotykanej, ciemnej barwie kwiatów; w Wojsławicach w uprawie od ponad 100 lat.

**Rhododendron 'Oldenburg'** – Różanecznik 'Oldenburg'

Krzew 2–3(4) m wysokości, wyprostowany, kulisty i silnie rosnący. Liście wielosezonowe. Kwiaty w V/VI, delikatnie pachnące, dzwonkowane, 7-płatkowe, jasnoróżowe ze słabymi brązowymi cętkami; zebrane po 4–6 w przewieszające się kwiatostany. Upr.: dost. mroz. (-23 °C).

**Rhododendron 'Oldewig'** – Różanecznik 'Oldewig'

Krzew 2–2,5 m wysokości, po 10 latach uprawy 1,5 m śred., gęsto ulistniony, zwarty i krępy. Liście wielosezonowe 10–12 × 4,5–5,5 cm, ciemnozielone. Kwiaty w V/VI, 6–7 cm śred., liczne, w pąku ciemnopurpurowe (61A), później rubinowoczerwone (66B-C), jaśniejące ku środkowi; cętki czerwobrązowe na jaśniejszym tle; brzeg płatków lekko pofalowany; nitki pręcików białe, nitka słupka różowa; zebrane po 12–15 w dość zwarte, kuliste kwiatostany 15–17 cm śred. Upr.: mroz. (-29 °C). Nazwa odmiany nadana ku czci szwedzkiego tajnego radcy von Oldewiga.

**Rhododendron 'Omega'** – Różanecznik 'Omega'

Krzew 1,5–2 m wysokości, szeroki, wyprostowany i zwarty. Liście wielosezonowe i matowe. Kwiaty w V/VI, 4,5–6 cm śred., lilioworóżowe (73A-B), w gardzieli prawie białe; cętki żółtozielone lub czerwobrązowe na jasnym tle; brzeg płatków silnie pofalowany; zebrane po 10–20 w szerokokuliste, zwarte kwiatostany. Upr.: zad. mroz. (-26 °C).

**Rhododendron 'Opal'** – Różanecznik 'Opal'

Krzew 0,8–1 m wysokości, gęsty i wyprostowany. Młode pędy pokryte gęsto tarczkami. Liście wielosezonowe, aromatyczne, 1,5–3 × 1 cm, jajowatolancetowate do eliptycznych, szarzielone. Kwiaty w V/VI, 2,5–3 cm śred., lejkowate, lilioróżowe, wewnątrz pokryte miękkimi włoskami; nitki pręcików różnej długości, ale dłuższe od korony; zebrane po 4–8 w zwarte kwiatostany. Upr.: odmiana zad. mroz. (–26 °C), podobna do *R. hippophaeoides* var. *hippophaeoides*. Warto wiedzieć: o takiej samej nazwie azalia 'Opal' {Ch. Fisher} ['A-3' × 'K-28'].

**Rhododendron 'Orange Beauty'** – Różanecznik (azalia) 'Orange Beauty'

Krzew 0,6–1 m wysokości, szeroki, wyprostowany, zwarty, rośnie powoli. Liście sezonowe. Kwiaty w V, drobne, szerokolejkowate, łososiowopomarańczowe (44C-D), bez białej gardzieli (!). Upr.: odmiana dość mroz. (–20,5 °C); kwiaty na pełnym słońcu silnie błędną. Warto wiedzieć: o takiej samej nazwie podobna azalia 'Orange Beauty' {Domoto} (gr. Azalie Kurume) [*R. indicum* × ?] syn.: *R. 'Tsuta Momiji'*, *R. 'Tsuta – momiji'*, *R. 'Cardinal'*, ale z białą gardzielą.

**Rhododendron 'Orangengold'** – Różanecznik 'Orangengold'

Krzew 1,5–2 m wysokości, szeroki, wyprostowany i zwarty. Liście wielosezonowe, jajowate. Kwiaty w drugiej poł. V, 3,5–5 cm śred., pomarańczowe, wewnątrz jasnopomarańczowe z pomarańczowym brzegiem; cętki brązowe na wszystkich płatkach (!); zebrane po 18–13 w luźne i płaskie kwiatostany. Upr.: odmiana ndost. mroz. (–18 °C), ale bardzo interesująca, ze względu na rzadko spotykaną, wśród różaneczników zawszezielonych, barwę kwiatów.

**Rhododendron 'Orlice'** – Różanecznik (azalia) 'Orlice'

Krzew około 1 m wysokości, po 10 latach uprawy 0,6 × 0,9 m, szeroki, płaski i gęsty, w młodości nieco luźny, później zwarty. Liście dwusezonowe, letnie 2,8–3,5 × 0,8–1,1 cm, ciemnozielone i błyszczące, młode pokryte srebrzystymi włoskami, starsze jasnobrązowe; zimą przebarwiają się na brązowopurpurowo. Kwiaty w V, 4,2–4,8 cm śred., corocznie liczne, szeroko otwarte, w pąku ciemnopurpurowe (HCC 32–32/2), później jasnopurpurowioletowe (HCC 32/1–32/2); cętki ciemnopurpurowe; zebrane po 2–5 w płaskokuliste kwiatostany 5,2 × 6,8 cm. Upr.: zad. mroz. (–26 °C). Ta drobnolistna japońska azalia zaliczana jest do Grupy Kiusianum. Prawdopodobnie wyhodował ją Jan Jelinek, a po jego śmierci wprowadzili do handlu w 1977 roku pracownicy Instytutu Ogrodnictwa Ozdobnego w czeskich Pruhonicach (Vyzkumny Ustav Okrasneho Zahradnictví Pruhonice) m.in. zespół Bohumila Kavki. Powstała z krzyżowania starej japońskiej odmiany o podwójnych kwiatach 'Amoenum' z bardziej mrozoodpornym koreańskim *Rhododendron yedoense* varietas *poukhanense*. Z tej kombinacji powstały także inne, chętnie u nas uprawiane odmiany, zwane też mieszaniami Jelinka, którym nadano nazwy czeskich rzek, np.: 'Doubrava', 'Labe', 'Oslava', 'Sazava'.

**Rhododendron 'Ortrud'** – Różanecznik 'Ortrud'

Krzew 2–3 m wysokości, szeroki, kulisty i zwarty. Liście wielosezonowe 6–10 × 3–4 cm, z wierzchu zielone i matowe, od spodu jasnozielone. Pąki czerwono-brązowe (!). Kwiaty w V, 6–7 cm śred., delikatnie lilijowe (85B-C), pod koniec kwitnienia białe z lekkim odcieniem lila (85D); cętki nieliczne, bordowobrązowe (183A-B); brzeg płatków lekko fryzowany; zebrane po 16–19 w kuliste kwiatostany 11–13 cm śred., w których sporadycznie pojawiają się kwiaty półpełne. Upr.: mrozoodporność niedostatecznie u nas poznana, prawdopodobnie mroz. (–29 °C). Wytwarza silny system korzeniowy.

**Rhododendron 'Overstreet'** – Różanecznik 'Overstreet'

Krzew do 1 m wysokości, szeroki, wyprostowany, zwarty. Liście wielosezonowe 6–10 cm dł., Kwiaty w V, lejkowate, w pąku jasnoróżowe, później białe; zebrane w gęste kwiatostany. Upr.: dost. mroz. (–23 °C).

**Rhododendron 'Pallas'** – Różanecznik (azalia) 'Pallas'

Krzew 2–2,5 m wysokości, wyprostowany i zwarty. Liście sezonowe, lekko błyszczące, jesienią czerwone do brązowych. Pąki kwiatowe zimą żółto-brązowe. Kwiaty w V/VI, 4–6 cm śred., w pąku czerwone (43A-B), później łososiowoczerwone, na zewnątrz czerwono żyłkowane; plamka pomarańczowa (24A); nitki pręcików i słupka jak płatki; zebrane po 7–12 w kwiatostany 12–13 cm śred. Upr.: odmiana bardzo mroz. (> –29 °C), w Wojsławicach w uprawie od ponad 100 lat.

**Rhododendron 'Panenka'** – Różanecznik 'Panenka'

Krzew 1,5–2 m wysokości, po 10 latach uprawy 1,2 × 1,5 m, dość zwarty szeroko wyprostowany. Liście wielosezonowe 11–18 × 5,5–8 cm, szerokoeliptyczne, matowozielone. Kwiaty w V, 7,5–8,5 cm śred., dzwonkowate, szeroko otwarte, w pąku ciemnoróżowe (HCC 628–628/1), później jasnoróżowe (HCC 628/1–628/2); cętki wyraźne rubinowoczerwone (HCC 827/3); zebrane po 12–15 w płaskokuliste kwiatostany. Upr.: zad. mroz. (–26 °C).

**Rhododendron 'Parkfeuer'** – Różanecznik (azalia) 'Parkfeuer'

Krzew 3–4 m wysokości, po 10 latach uprawy 2–2,2 × 1,6 m, silnie wyprostowany i rośnie szybko. Liście sezonowe, młode brązowoczerwone. Kwiaty w V/VI, 5–7 cm śred., delikatnie pachnące, 5–6(7)-płatkowe, na zewnątrz jaskrawoczerwone (44A), wewnątrz jaskrawoczerwone z odcieniem pomarańczowym (42A i 34A); plamki brak; pylniki białe; zebrane po 9–12 w zwarte, szerokokuliste kwiatostany 10 × 12 cm. Upr.: mroz. (–29 °C).

**Rhododendron 'Parsons Gloriosum'** – Różanecznik 'Parsons Gloriosum'

Krzew 2–3 m wysokości, wyprostowany. Liście wielosezonowe do 15 cm dł.; brzegiem pofalowane. Kwiaty

w V/VI, 5–7 cm śred., jasnozielonorożowe z żółtozielonymi cętkami na górnym, środkowym płatk; nitki pręcików i słupka jak płatki; zebrane po 12–23 w luźne, piramidalne kwiatostany. Upr.: odmiana bardzo mroz. (> –29 °C), w Wojsławicach w uprawie od ponad 100 lat – oznaczona przez M. Czekałskiego.

#### **Rhododendron 'Persil'** – Różanecznik (azalia) 'Persil'

Krzew 2–2,5 m wysokości, po 15 latach uprawy 1,5 × 1,4 m, o nieregularnym pokroju, szeroki, wyprostowany, w młodości rośnie powoli. Liście sezonowe, żywozielone. Kwiaty w V/VI, 5,5–7 cm śred., czysto białe z wyraźną żółtą (15A) plamką na środkowym górnym płatk; brzeg płatków lekko pofalowany; zebrane po 7–13 w zwarte kwiatostany 9 × 13 cm. Upr.: mroz. (–29 °C); najczęściej spotykana biało kwitnąca, wielokwiatowa azalia.

#### **Rhododendron 'Peter Seidel'** – Różanecznik 'Peter Seidel'

Krzew 2–2,5 m wysokości, szeroki, wyprostowany i zwarty. Liście wielosezonowe, mocno ciemnozielone. Kwiaty w V/VI, 4,5–6 cm śred., jasnozielone bielejące ku gardzieli; cętki drobne, słabe, zielonożółte na białym tle; brzeg płatków silnie pofalowany; zebrane po 13–16 w zwarte, stożkowate kwiatostany. Upr.: zad. mroz. (–26 °C). Odmiana nazwana ku czci T.J.A. Petera Seidla ur. 14.03.1920 r. Poch.: Firma T.J. Rud. Seidel Rhododendronkulturen, Grüngräbschen – 1994.

#### **Rhododendron 'Petr'** – Różanecznik 'Petr'

Krzew 2–3 m wysokości, po 10 latach uprawy 1,2 × 1,6 m, szeroki i zwarty. Liście wielosezonowe 11,3–13,0 × 4,5–5,5 cm, ciemnozielone i matowe. Kwiaty w drugiej poł. V, 6–7,5 cm śred., jasnopurpuroworożowe (HCC 630/1–2) z białą gardzielią; cętki nieliczne, ledwo widoczne, ciemnopurpurowoczerwone (HCC 30/1–30); brzeg płatków silnie pofalowany; zebrane po 12–15 w zwarte kwiatostany 8–10 × 11–13 cm. Upr.: mroz. (–29 °C), podobny do R. 'Milan'. 2000.

#### **Rhododendron 'Phebe'** Różanecznik (azalia) 'Phebe'

Krzew 1,5–2 m wysokości, zwarty, wyprostowany i rośnie średnio szybko. Liście sezonowe. Kwiaty w V, pełne, gwiazdkowate, z długą rurką, na zewnątrz siarkowożółte (8D) z różowym odcieniem, potem kremowożółte; wewnątrz żółte; nitka słupka różowoczerwona, płatki ostro zakończone; zebrane po 9–11 w luźne, średniej wielkości, płaskokuliste kwiatostany. Upr.: mroz. (–29 °C). Warto wiedzieć: o podobnej nazwie inna, różowa azalia 'Phoebe' [*R. indicum* × *R. 'Hazel Dawson'*].

#### **Rhododendron 'Phidias'** – Różanecznik (azalia) 'Phidias'

Krzew do 2 m wysokości, szerokokorzysty. Liście sezonowe 6–8 × 3–3,5 cm, jasnozielone, z wierzchu lekko błyszczące. Kwiaty w V/VI, 3–4 cm śred., podwójne, w pąku różowo nabiegłe; na zewnątrz żółte z różowymi plamami; wewnątrz barwy kości słoniowej (198B-D) z odrobiną różu; rurka długa 3 cm; nitka słupka różowa, dwa razy dłuższa od korony, szypułki kwiatowe i korona bardzo lepka; zebrane po 12–15 w luźne, kuliste kwiatostany 9–11 cm śred. (bez słupków). Upr.: bardzo mroz. (> –29 °C); w Wojsławicach w uprawie od ponad 100 lat. Mimo swego sędziwego wieku, wiele z odmian z Grupy Rustica jest nadal uprawiana w Polsce w starych ogrodach i parkach, między innymi w Pszczynie i Mosznej koło Opola.

#### **Rhododendron 'Pindar'** – Różanecznik 'Pindar'

Krzew 2–3 m wysokości, zwarty i kulisty. Liście wielosezonowe 6–11 × 3–4,5 cm, z wierzchu ciemnozielone, spodem żółtawozielone. Kwiaty w V/VI, jasnopurpurowo fioletowe (76A-B); wewnątrz jaśniejące ku gardzieli (76C-D); cętki duże, na całym środkowym górnym płatk i czasem na dwóch sąsiednich, czerwobrazowe (180A-B) do zielonych (145A); zebrane po 15–19 w kwiatostany 10–11 × 15–16 cm. Upr.: zad. mroz. (–26 °C).

#### **Rhododendron 'Pink Bountiful'** – Różanecznik 'Pink Bountiful'

Krzew 1,2–1,5 m wys, po 15 latach uprawy 1,1 m śred., zwarty, rośnie powoli. Liście wielosezonowe 3–6 × 2,5–4 cm, jajowate, młode brązowo zabarwione. Kwiaty w V, dzwonekowane, na zewnątrz jasnoczerwone, wewnątrz różowoczerwone z ciemniejszym brzegiem, cętek brak; zebrane w luźne, przewieszające się kwiatostany. Upr.: dość mroz. (–20,5 °C).

#### **Rhododendron 'Pink Brightness'** – Różanecznik 'Pink Brightness'

Krzew 1–1,5 m wysokości, szeroki, zwarty, rośnie powoli. Liście wielosezonowe jajowate, młode brązowo zabarwione, później jasnozielone. Kwiaty w V, dzwonekowane, szeroko otwarte, corocznie liczne, w pąku intensywnie łososioworożowe, później jasnoróżowe (HCC 25/2); brzeg pofalowany. Upr.: dost. mroz. (–26 °C).

#### **Rhododendron 'Pink Cherub'** – Różanecznik 'Pink Cherub'

Krzew 0,5–0,6 m wysokości, szerokokulisty, rośnie powoli. Liście wielosezonowe 10–12 × 4–5 cm, z wierzchu ciemnozielone, od spodu z delikatnym jasnoszarym kutnerem. Kwiaty w V/VI, 4,5–5 cm śred., wewnątrz jasnoróżowe (67D–62A-C), bielejące ku środkowi; na zewnątrz purpuroworożowe (57D) z czerwonymi żyłkami; cętki na środkowym płatk kontrastowe, dość liczne, czerwopurpurowe (60C-D) do żółtych; nitki pręcików białe, nitka słupka jak płatki; zebrane po 13–15 w zwarte, kuliste kwiatostany 7–9 cm śred. Upr.: dost. mroz. (–23 °C).

#### **Rhododendron 'Pink Delight'** – Różanecznik (azalia) 'Pink Delight'

Krzew 2–3 m wysokości, po 15 latach uprawy 1,7 × 1,4 m, wyprostowany i luźny. Liście sezonowe 7–9 × 3,5–4 cm, sinoniebieskie, obustronnie pokryte włoskami. Kwiaty w V/VI, 7–8 cm śred., różowe (62A-C), na zewnątrz z jasnymi smugami pośrodku płatków; plamka pomarańczowa (17B-C); nitki pręcików i słupka jak płatki; brzeg płatków fryzowany; zebrane po 14–16 w zwarte kuliste kwiatostany 16–18 cm śred. Upr.: mroz. (–29 °C). Warto wiedzieć: o takiej samej nazwie inne azalie: 'Pink Delight' {P.E. Girard 1940} [R.

'Homebush' × *R. 'Cecile'* – podwójna, różowa z odcieniem żółci oraz 'Pink Delight' {K. Wada 1943} [*R. 'Macranthum'* × *R. indicum*] – biała z różowym odcieniem.

**Rhododendron 'Pink Drift'** – Różanecznik 'Pink Drift'

Krzew 0,2–0,3 m wysokości, poduszkowaty, zwarty. Liście wielosezonowe 1–3 cm dł., podługowate, zastrzone, obustronnie pokryte tarczkami, intensywnie aromatyczne. Kwiaty w pierwszej poł. V, 3,5 cm śred., corocznie liczne, kielichowate, szeroko otwarte, jaskraworóżowe z ciemniejszymi cętkami lub bez cętek; zebrane po 3–4 na końcach pędów. Upr.: dost. mroz. (–23 °C).

**Rhododendron 'Plüsch'** – Różanecznik 'Plüsch'

Krzew 2–3 m wysokości, szeroki, wyprostowany i luźny. Liście wielosezonowe. Kwiaty w V/VI, corocznie liczne, rubinowoczerwone z jaśniejszą gardzielią i delikatnymi, brązowymi cętkami na jaśniejszym tle; zebrane po 12–14 w kwiatostanach 11 × 13 cm. Upr.: dost. mroz. (–23 °C).

**Rhododendron 'Polaris'** – Różanecznik 'Polaris'

Należy do wielkolistnych różaneczników zawsze zielonych z Grupy Mieszkańców Yakushimanum, która obejmuje odmiany wywodzące się od japońskiego gatunku *Rhododendron degronianum* subspecies *yakushimanum*. Jej hodowcą w 1978 roku był niemiecki szkółkarz Hans Hachmann z Barmstedt. Uzyskał ją przez krzyżowanie japońskiego selektu *Rhododendron yakushimanum* 'Koichiro Wada' z seidlowskim mieszańcem 'Omega'. Powstała jedna z najlepszych, wielokrotnie nagradzanych, żywotnych i mrozoodpornych odmian, które można polecić do uprawy w rejonach o ostrzejszym klimacie, wraz z innymi z tej grupy, w tym: 'Emanuela', 'Falling Snow', 'Helgoland', 'Ken Janeck', 'Lumina', 'Pink Parasol', 'Silver Lady', 'Schneverdingen', 'Schlaraffia', 'Sonatine'. 'Polaris' tworzy bardzo gęste, krzewy, po 10 latach około 80 cm wysokości, z wiekiem poszerzające się i przyjmujące pokrój spłaszczonej półkuli. Dekoracyjne, ciemnozielone liście nie są uszkodzane na stanowiskach słonecznych. Kwitną na przełomie maja i czerwca. Pędy często tworzą po kilka pąków kwiatostanowych na szczycie (zwykle różaneczniki mają po jednym), dlatego kwitnienie jest wyjątkowo obfite i długie, nawet w młodym wieku. Kwiaty do 6 cm średnicy są lekko falowane, rubinoworóżowe, jaśniejące do wewnątrz, z żółto-brązowymi punktami na górnym płatkach. Tworzą kwiatostany około 11 cm średnicy. Odmiana polecana jest szczególnie do małych i średnich ogrodów. Może rosnąć na stanowiskach nasłonecznionych, ma też podwyższoną wytrzymałość na suszę. Bez uszkodzeń znosi mrozy do minus minus 26 °C (USDA 5b).

**Rhododendron 'Polarnacht'** – Różanecznik 'Polarnacht'

Krzew 2–2,5 m wysokości, po 10 latach uprawy 1 × 1,2 m, szeroki, zwarty. Liście wielosezonowe 10–12 cm dł., ciemnozielone. Kwiaty w V/VI, 6–7 cm śred., intensywnie ciemnofioletowe z czarnofioletowymi cętkami; nitki pręcików jasnobrązowe; zebrane po 12–14 w kwiatostany 11 × 13 cm. Upr.: dost. mroz. (–23 °C). Odmiana zaliczana jest do Grupy Ponticum. Wiele mieszańców z tej grupy, uzyskanych w zachodniej Europie przemarza w naszym klimacie. 'Polarnacht' otrzymał genialny niemiecki hodowca różaneczników Hans Hachmann w 1976 roku z krzyżowania odmian 'Turkana' i 'Purple Splendour'. Do handlu wprowadził ją 11 lat później. Jest to zawsze zielony, rozłożysty, zwarty krzew do około 2 m wysokości o umiarkowanym tempie wzrostu. W rodowodzie tej odmiany pojawiła się stara, ponad stuletnia angielska odmiana *Rhododendron ponticum* 'Purple Splendour', za której pośrednictwem zostały wniesione do wielu współczesnych odmian takie cechy jak: spłaszczony pokrój krzewów, węższy liść, wyraźny rysunek na górnym płatkach.

**Rhododendron 'Praecox'** – Różanecznik 'Praecox'

Krzew 1,5–2 m wysokości, po 10 latach uprawy 1 × 1,2 m, wyprostowany i luźny. Liście dwusezonowe 4–6 cm dł., jajowate, młode jasnozielone, później ciemnozielone i błyszczące, orzęsione, od spodu z tarczkami. Kwiaty w III/IV, 3–4,5 cm śred., często sterylne, na zewnątrz jaskrawolilioworóżowe (77B), wewnątrz jaśniejsze (77C–75A); brzeg płatków i żyłki jak płatki na zewnątrz; zebrane po 2–3, rzadko do 8 lub pojedyncze, w luźne kwiatostany. Upr.: dost. mroz. (–23 °C), kwiaty bywają uszkodzane przez wiosenne przymrozki.

**Rhododendron 'Prince Camille de Rohan'** – Różanecznik 'Prince Camille de Rohan'

Krzew około 2 m wysokości, bardzo szeroki, rozłożysty i zwarty. Liście wielosezonowe 17–19 × 4–4,5 cm, lancetowate, z wierzchu ciemnozielone i lekko błyszczące, spodem jasnozielone, bardzo ładne. Kwiaty w V, 4,5–6 cm śred., jasnoróżowe, szybko jaśniejące; cętki intensywnie ciemnoczerwone na trzech górnych płatkach; brzeg płatków silnie fryzowany (!); zebrane po 10–21 w zwarte, kuliste do piramidalnych kwiatostany. Upr.: uznawana za ndost. mroz. (–18 °C) do dość mroz. (–23 °C); we Wrocławiu przetrzymała jednak zimę 1986/87 (–34 °C przy gruncie) bez większych szkód mrozowych. Odmiana podobna do *R. 'Chevalier Felix de Sauvage'* {*C. Sauvage* około 1870} [*R. caucasicum* × ?] i do *R. 'Mrs. G.W. Leak'* {*M. Koster & Zonen* 1916} [*R. 'Coombe Royal'* × *R. 'Chevalier Felix de Sauvage'*] syn. *R. 'Cottage Garden's Pride'*.

**Rhododendron 'Princess Anne'** – Różanecznik 'Princess Anne'

Krzew 0,3–0,4 m wysokości, po 10 latach uprawy 0,2 × 0,6 m, zwarty, poduszkowaty, rośnie bardzo powoli. Liście wielosezonowe 1,5–3 cm dł., młode brązowe, później jasnozielone; zimą charakterystycznie brązowieją. Kwiaty w pierwszej poł. V, 2,5–3,5 cm śred., szeroko otwarte, intensywnie jasnożółte (2D), w gardzieli nieco ciemniejsze (4C); cętki drobne, żółtozielone; zebrane po 5–10 w luźnych kwiatostanach. Upr.: odmiana ndost. mroz. (–18 °C), oryginalna i piękna, ale pąki kwiatowe bywają uszkodzane w surowe zimy – kwitnie bardzo obficie i długo jedynie po łagodnych zimach.



**Rhododendron 'Progrès'** – Różanecznik 'Progrès'

Krzew 2–3 m wysokości, szeroko wyprostowany i zwarty, w młodości rośnie powoli. Liście wielosezonowe i jasnozielone. Kwiaty w pierwszej poł. V, 5–7,5 śred., w pąku lilioworóżowe, później białoróżowe (62D); cętki wyraziste, liczne, najczęściej na 3 górnych płatkach, ciemnoczerwone (59A-B); brzeg płatków lekko fryzowany; zebrane po 7–13 w zwarte kwiatostany. Upr.: mroz. (–29 °C).

**Rhododendron 'Queen Mary'** – Różanecznik 'Queen Mary'

Krzew 2–3 m wysokości, szeroki, luźny. Liście wielosezonowe, ciemnozielone, skórzaste, błyszczące. Kwiaty w V/VI, 5,0–9,0 cm śred., ciemnoróżowe (HCC 25/2); cętki na górnym płatku, ciemnoczerwone, nieliczne; brzeg płatków delikatnie pofalowany; zebrane po 10–21 w duże, zwarte kwiatostany. Upr.: odmiana dost. mroz. (–23 °C), w młodości „leniwie” kwitnąca.

**Rhododendron 'Quendel'** – Różanecznik 'Quendel'

Krzew 2–3 m wysokości, kulisty. Liście wielosezonowe 6–12 × 3–5 cm. Kwiaty w V, 4,5–5 cm śred., purpurowoczerwone; cętki nieliczne, ciemnopurpurowe (187A-B); zebrane po 15–18 w kwiatostany 11–13 cm śred. Upr.: odmiana zad. mroz. (–26 °C), ale mało atrakcyjna.

**Rhododendron 'Quinte II'** – Różanecznik 'Quinte II'

Krzew 2–3 m wysokości, zwarty i wyprostowany. Liście wielosezonowe 7–9 × 4,5–5,5 cm, eliptyczne, najszersze w 2/3 długości, z wierzchu ciemnozielone, od spodu jasnozielone. Kwiaty w V/VI, 5,5–6,5 cm śred., w pąku purpurowoczerwone (71B-C), później na zewnątrz jasnopurpurowoczerwone (71C-D), podobnie wewnątrz, ale z wyraźniej jaśniejszą gardzielią i środkami płatków (dwubarwne); cętki nieliczne, słabo widoczne, żółtozielone do jasnooliwkowych na jaśniejszym tle; brzeg płatków silnie fryzowany; nitki pręcików i słupka jak płatki; zebrane po 18–20 w zwarte, kuliste kwiatostany 10–12 cm śred. Upr.: mroz. (–29 °C). Warto wiedzieć: był o takiej samej nazwie inny różanecznik 'Quinte II' {H. Kirchner 1939–40}, ale jego nazwę zmieniono w 1984 r. na 'Signalfleur', uznając pierwszeństwo nazwy T.J.R. Seidla; istniała także odmiana R. 'Quinte I' {T.J.R. Seidel}.

**Rhododendron 'Quito'** Różanecznik 'Quito'

Krzew 2–2,5 m wysokości, szeroko wyprostowany do szerokokulistego, zwarty. Liście wielosezonowe 12–14 × 4–5 cm, lekko błyszczące. Kwiaty w V/VI, 5–7 cm śred., w pąku purpurowe (61A-B), później jaśniejsze (61B-C) z wyraźnymi, zielonożółtymi (152C-D) cętkami na jasnym tle; zebrane po 10–21 w zwarte i kuliste kwiatostany 15 cm śred. Upr.: zad. mroz. (–26 °C).– 1994

**Rhododendron 'Radiant'** – Różanecznik (azalia) 'Radiant'

Krzew 2–3 m wysokości, po 15 latach 1,2 × 1,5 m, nieco luźny, szeroki i rośnie szybko. Liście sezonowe. Kwiaty w V, 5,5–6,5 cm śred., czerwone do ciemnoczerwonych z odcieniem pomarańczowym; plamka pomarańczowa; zebrane po 8–12 w kwiatostany 8 × 10 cm. Upr.: zad. mroz. (–26 °C). Warto wiedzieć: taką samą nazwę 'Radiant' otrzymał inny różanecznik {Aberconway 1943} (gr. Griersonianum) [R. 'Fabia' ♀ × R. 'Sunrise'].

**Rhododendron 'Ramapo'** – Różanecznik 'Ramapo'

Krzew 0,6–1 m, po 10 latach uprawy 0,6 × 1,2 m, szeroki, zwarty, mocny, rośnie powoli. Liście wielosezonowe 2,5 cm dł., aromatyczne, korzennie pachnące, szerokojajowate, młode stalowoniebieskozielone (!), później szaroniebieskie, lekko pofalowane. Kwiaty w V, 2–3 cm śred., jasnoliliowofioletowe (82C); plamki brak; zebrane po 3–5 w zwarte kwiatostany. Upr.: mroz. (–29 °C) i tolerancyjny w stosunku do gleby.

**Rhododendron 'Rasputin'** – Różanecznik 'Rasputin'

Krzew około 2 m wysokości, po 10 latach uprawy 1,1 × 1,3 m, zwarty, szeroko wyprostowany. Liście wielosezonowe 7–9 × 3–4 cm, ciemnozielone, „zdrowe”. Kwiaty w V/VI, 6–8 cm śred., w pąku niebieskopurpurowe (80A), później fioletowoniebieskie (81B); plamka duża, czarnobordowa (79A-B); nitki pręcików i pylniki białe, nitka słupka czerwona; szypułki kwiatowe lepkie; zebrane po 12–16 w zwarte kwiatostany 9–11 × 11–13 cm. Upr.: zad. mroz. (–26 °C).– 1996. Odmiana zaliczana jest do Grupy Ponticum, wśród której wiele mieszańców uzyskanych w Europie Zachodniej, zwykle w Polsce przemarza. 'Rasputin' należy do odporniejszych, a otrzymał ją genialny niemiecki hodowca różaneczników Hans Hachmann w 1976 roku. Do krzyżowania wytypował niezwykle żywotną i mrozoodporną odmianę 'Nova Zembla' oraz 'Purple Splendour' – jedną z najciemniejszych i o ciemnym, wyrazistym „oczku”. Tego bardzo udanego mieszańca wprowadził do handlu 10 lat później.

**Rhododendron 'Red Carpet'** – klon 26 Różanecznik 'Red Carpet' – klon 26

Krzew około 0,3 m wysokości, dywanowy, z pedami ścielącymi się po ziemi, rośnie bardzo wolno. Liście wielosezonowe, ciemnozielone i błyszczące. Pąki kwiatowe zimą czerwono-brązowe. Kwiaty w pierwszej poł. V, 3–4,5 cm śred., intensywnie czysto jasnoczerwone (45A), jaśniejące ku środkowi (45B); cętek brak; zebrane po 2–5 w luźne, ale bardzo liczne kwiatostany tworzące w maju czerwone dywany. Upr.: dost. mroz. (–23 °C). Warto wiedzieć: w handlu można spotkać dwa klony R. 'Red Carpet' – klon 27 jest wyższy.

**Rhododendron 'Regal'** – Różanecznik 'Regal'

Krzew 1,2–1,8 m wysokości, po 10 latach uprawy 0,8 × 1 m, szerokokulisty do wyprostowanego, w młodości nieco luźny, później zwarty. Liście wielosezonowe 3–5 cm dł., aromatyczne, podługowate do kulistojajowatych, zaokrąglone, jasnozielone do ciemnozielonych; zimą brązowe do brązowoczerwonych. Kwiaty w pierwszej poł. V, 3,5–4,5 cm śred., lejkowate, purpurowolilioworóżowe; zebrane po 10–15 w kwiatostany 6,5 × 8 cm. Upr.:

odmiana zad. mroz. (-29 °C), jednak podatna na grzyby z rodzaju *Phytophthora*.

**Rhododendron 'Renata'** – Różanecznik 'Renata'

Krzew 2–3 m wysokości, kulisty i zwarty. Liście wielosezonowe 10–15 × 5–6 cm, z wierzchu ciemnozielone i matowe, od spodu jasnozielone z wyraźną nerwacją. Kwiaty w V/VI, 4–5 cm śred., ciemnopurpurowe (72A-B); cętki prawie niewidoczne, oliwkowobrazowe na jasnym tle; nitki pręcików i słupka jak płatki, szypułki kwiatowe 3 cm dł.; zebrane po 10–21 w luźne kwiatostany 9–11 cm śred. Upr.: mrozoodporność niedostateczna u nas poznana, prawdopodobnie mroz. (-29 °C). Warto wiedzieć: o podobnej nazwie R. 'Renate' {R. Mayer 1977} [R. 'Leuchtfleuer' × R. 'Schnee'].

**Rhododendron 'Reve d'Amour'** – Różanecznik (azalia) 'Reve d'Amour'

Krzew 2–2,5 m wysokości, po 10 latach uprawy 1,2 × 1,5 m, szerokokulisty i zwarty. Liście sezonowe. Kwiaty rozwijają się w V/VI wraz z liśćmi, pachną, w pąku ciemnoróżowe (61C), potem różowe (61C-D); brzegiem wyraźnie jaśnieją do jasnoróżowego (62D); cętki żółtopomarańczowe; nitka słupka czerwona; zebrane w szerokokulisty i gęsty kwiatostan. Upr.: mroz. (-29 °C).

**Rhododendron 'Ribera'** – Różanecznik (azalia) 'Ribera'

Krzew około 1,5 m wysokości, wyprostowany, zwarty. Liście sezonowe. Kwiaty w V, małe, pełne, czysto różowe z perłowym odcieniem na zewnątrz; nitki pręcików jasnoróżowe; zebrane po 16–18 w luźne kwiatostany. Upr.: odmiana bardzo mroz. (> -29 °C), w Wojsławicach w uprawie od ponad 100 lat.

**Rhododendron 'Rose Bud'** – Różanecznik (azalia) 'Rose Bud'

Krzew 0,6–0,9 m wysokości, zwarty, rośnie powoli. Liście dwusezonowe 1–3 × 0,5–1,3 cm; brzeg liścia i ogonek liściowy pokryty szpiczastymi włoskami. Kwiaty w V, do 3 cm śred., bardzo liczne, pełne, perłoworóżowe (55B), różyczkowe, wąskolejkowate, okółek zewnętrzny krótszy od wewnętrznych, płatki w okółkach wewnętrznych częściowo zrosnięte; część pręcików zdeformowana; zebrane po 2 na końcach pędów. Upr.: dost. mroz. (-23 °C). Warto wiedzieć: o takiej samej nazwie inna azalia 'Rosebud' {J. Chisolm 1934/1947} (gr. 29f Azalie Tsutsusi) [(R. *yedoense* var. *poukhanense* × R. 'Cleopatra') × ?].

**Rhododendron 'Rose Marie'** – Różanecznik 'Rose Marie'

Krzew 2–3 m wysokości, po 10 latach uprawy 1,2 × 1,6 m, szeroki, nieco luźny. Liście wielosezonowe 9,5–11,5 × 4–6 cm, szerokoeliptyczne do jajowatych, ciemnozielone. Kwiaty w drugiej poł. V, 7,5–10,5 cm śred., delikatnie pachnące, 5–7-płatkowe, w pąku jasnoróżowe (HCL 629/2–629/1), później prawie białe z różowawym odcieniem, wewnątrz z purpurowoczerwonym brzegiem płatków (HCL 629/3–629/2), bielejącym ku środkowi; cętki wyraźne, jasnożółtozielone (HCC 63), pod koniec kwitnienia niekiedy brązowoczerwone (HCL 827/1); zebrane po 16–14 w zwarte kwiatostany 13 × 20 cm. Upr.: dost. mroz. (-23 °C). Warto wiedzieć: o takiej samej nazwie azalia 'Rose Marie' {<1868} (Gr. 28C Azalie Lutea).

**Rhododendron 'Rose Marie'** – Różanecznik (azalia) 'Rose Marie'

Krzew 2–2,5 m wysokości, po 10 latach uprawy 1,0 × 1,5 m. Liście sezonowe, błyszczące. Kwiaty w poł. V, drobne, „gwiazdkowate”, ciemnoczerwone; plamka żółtopomarańczowa na prawie całym górnym płatk; zebrane po 15–20 w dość zwarte, płaskie kwiatostany. Upr.: b. mroz. (>-29 °C). Warto wiedzieć: o takiej samej nazwie różanecznik 'Rose Marie' {B. Kavka 1965} (Gr. 9c Decorum).

**Rhododendron 'Roseum Elegans'** – Różanecznik 'Roseum Elegans'

Krzew 2–3 m wysokości, wyprostowany i zwarty. Liście wielosezonowe. Kwiaty w V/VI, 5,5–6,5 cm śred., w pąku purpurowe (70B), później lilioworóżowe (84B-C); cętki słabe i jasnobrązowe (164B-C); zebrane po 12–16 w luźne, kuliste kwiatostany 11–14 cm śred. Upr.: odmiana bardzo mroz. (> -29 °C), w Wojsławicach w uprawie od ponad 100 lat.

**Rhododendron 'Rubescens'** – Różanecznik 'Rubescens'

Krzew 1,5–2 m wysokości, wyprostowany, kulisty i zwarty. Liście wielosezonowe wąskoleiptyczne, zaokrąglone. Kwiaty w IV/V, 5–6,5 cm śred., wewnątrz purpurowoczerwone (58A), na zewnątrz nieco ciemniejsze (60C); cętki nieliczne, czarnobrązowe (200A i 202A) na jednym płatk; zebrane po 14–17 w zwarte, kuliste kwiatostany. Upr.: dość mroz. (-20,5 °C).

**Rhododendron 'Rubinstern'** – Różanecznik (azalia) 'Rubinstern'

Krzew 1,5–2 m wysokości, kulisty, zwarty, rośnie powoli. Liście dwusezonowe 2–5 cm dł, matowozielone. Kwiaty w V/VI, 4–4,8 cm śred., bardzo liczne, 5–7-płatkowe, gwiazdkowate, intensywnie różoworubinowe (58B); cętki nieliczne, małe, buraczkowe (184B-C); zebrane po 4–7 w gęste i liczne kwiatostany. Upr.: dost. mroz. (-23 °C).

**Rhododendron 'Sammetglut'** – Różanecznik 'Sammetglut'

Krzew 2–2,5 m wysokości, po 15 latach uprawy 1,5–1,6 × 1,7–1,8 m, wyprostowany i luźny. Liście wielosezonowe, ciemnozielone i lekko pofalowane. Kwiaty w V/VI, 5–6 cm śred., aksamitne ciemnokrwistoczerwone (53A); brzeg płatków pofalowany; nitki pręcików i słupka jak płatki, pylniki kontrastowo białe (!); zebrane po 14–16 w zwarte kuliste do piramidalnych kwiatostany. Upr.: odmiana zad. mroz. (-26 °C), wymaga cięcia w celu zagęszczenia luźnego pokroju.

**Rhododendron 'Sapphire'** – Różanecznik 'Sapphire'

Krzew do 1 m wysokości, nieregularny, kulisty do płaskokulistego, zwarty do luźnego, żywotny. Liście wielosezonowe 2–5 cm dł., szarzielone z licznymi tarczkami. Kwiaty w pierwszej poł. V, dość liczne,

liliowoniebieskie; nitki pręcików białe. Upr.: dost. mroz. (-23 °C), podobny do R. 'Sacko'.

**Rhododendron 'Sappho'** – Różanecznik 'Sappho'

Krzew 3–4 m wysokości, w młodości rośnie powoli, później szybko. Pędy długie i prawie nie rozgałęzione. Liście wielosezonowe duże, mocne. Kwiaty w V/VI, 8 cm śred., białe z dużymi i licznymi, prawie czarnymi, później czarnopurpurowymi (59A) cętkami; brzeg płatków silnie pofalowany, pylniki czarnopurpurowe; nitki pręcików białe; zebrane po 14–17 w zwarte, stożkowate kwiatostany 10–12 × 15–18 cm. Upr.: dost. mroz. (-23 °C). Warto wiedzieć: o podobnej nazwie inny różanecznik R. 'Sappho' {Firma T.J.R. Seidel nn} [R. 'Adam' × R. 'Diadema'].

**Rhododendron 'Sarina'** – Różanecznik (azalia) 'Sarina'

Krzew 2–2,5 m wysokości, po 15 latach uprawy 1,5 × 1,8 m, szeroko wyprostowany i zwarty. Liście sezonowe, ciemnozielone, jesienią intensywnie pomarańczowe i czerwone do brązowych. Kwiaty w V, 7–9 cm śred., liczne, delikatnie pachnące, 5–6(7)-płatkowe, łososioworóżowe (47C-D); plamka wyraźna, pomarańczowożółta (28B); brzeg płatków fryzowany; nitka słupka ciemniejsza od nitki pręcików; zebrane po 6–10 w zwarte, kuliste kwiatostany 13–14 cm śred. Upr.: mroz. (-29 °C).

**Rhododendron 'Satan'** – Różanecznik (azalia) 'Satan'

Krzew 1,5–2 m wysokości, zwarty, wyprostowany, wąski i silnie rosnący. Liście sezonowe. Kwiaty w V/VI, 5 cm śred., szkarłatnoczerwone, w pąku ciemniejsze. Upr.: zad. mroz. (-26 °C).

**Rhododendron 'Saturnus'** – Różanecznik (azalia) 'Saturnus'

Krzew 2–2,5 m wysokości, po 10 latach uprawy 1,4 × 1,1 m, w młodości bardzo rośnie szybko. Kwiaty w V, 6–8 cm śred., kielichowate, wąsko otwarte, płatki zaokrąglone łososiowopomarańczowe (33A-B), jaśniejące do wewnątrz (33B-C); plamka duża, pomarańczowa (25A-B) na jednym płatku; zebrane po 8–16 w kwiatostany 10–16 cm śred. Upr.: zad. mroz. (-26 °C).

**Rhododendron 'Scarlet O'Hara'** – Różanecznik (azalia) 'Scarlet O'Hara'

Krzew do 2 m wysokości, dość gęsty, kulisty, rośnie średnio szybko. Liście sezonowe. Kwiaty w V, 4–5 cm śred., długorurkowe, szeroko otwarte, czerwone, (41A-B) z pomarańczowym oczkiem (25A), płatki na zewnątrz jaśniejsze, nitka słupka czerwona; nitki pręcików jasnoczerwone; zebrane po 8–11 w zwarte, kuliste kwiatostany 9–11 cm śred. Upr.: mrozoodporność niedostatecznie u nas poznana, prawdopodobnie zad. mroz. (-26 °C). Poch.: Firma Twenthe Plants – 1999. Warto wiedzieć: o takiej samej nazwie różanecznik 'Scarlet O'Hara' {Horlick 1942} [R. *thomsonii* ♀ × R. 'Langley Park'].

**Rhododendron 'Scarlet Wonder'** – Różanecznik 'Scarlet Wonder'

Krzew około 1 m wysokości, po 10 latach uprawy 0,6 × 0,6–1,1 m, regularnie poduszkowaty do kulistego, zwarty. Pąki kwiatowe zimą dekoracyjnie brązowoczerwone lub żółto-brązowe. Liście wielosezonowe 3–7 cm dł., jajowate, matowozielone, z wierzchu lekko wypukłe z wyraźnie zagłębionymi nerwami. Kwiaty w pierwszej poł. V, 4,5–5,5 cm śred., dzwinkowate, szkarłatnoczerwone (53B) w miarę przekwitania jaśnieją; cętki bardzo delikatne, brązowe; zebrane po 3–6 w luźne kwiatostany. Upr.: odmiana dost. mroz. (-23 °C), w młodości kwitnie obficie.

**Rhododendron 'Schlaraffia'** – Różanecznik 'Schlaraffia'

Krzew 1,5–2 m wysokości, bardzo szeroki, zwarty. Liście wielosezonowe jajowate do wąsko jajowatych, górą ciemnozielone, od spodu z białym kutnerem. Pąki kwiatowe intensywnie białe omszone. Kwiaty w V, w pąku jasnoróżowe, później białe ze słabym różowym odcieniem i drobnymi żółtozielonymi cętkami; brzeg płatków lekko pofalowany. Upr.: mrozoodporność niedostatecznie u nas poznana, prawdopodobnie zad. mroz. (-26 °C).

**Rhododendron 'Schneebukett'** – Różanecznik 'Schneebukett'

Krzew 2–2,5 m wysokości, po 15 latach uprawy 1,4 × 1,7 m, szeroki, wyprostowany, w młodości luźny, później zwarty. Liście wielosezonowe i jasnozielone. Pąki kwiatowe dekoracyjnie brązowe. Kwiaty w V/VI, 6–8,5 cm śred., w pąku jasnililiowe, później czysto białe (155D) z jasnililiowym brzegiem płatków; cętki liczne, wyraźne, ciemnoczerwone (59A-B) na 1–3 płatkach; zebrane po 15–23 w zwarte, szerokokuliste kwiatostany 10 × 13 cm. Upr.: zad. mroz. (-26 °C).

**Rhododendron 'Schneekrone'** – Różanecznik 'Schneekrone'

Krzew 1–1,2 m wysokości, po 10 latach uprawy 0,6 × 1,1 m, regularnie płaskokulisty, gęsty. Liście wielosezonowe wąsko eliptyczne, silnie wypukłe, ciemnozielone. Kwiaty w V/VI, 5–7 cm śred., na początku kwitnienia jasnoróżowe (56B-D), w pełni kwitnienia czysto białe (155D); cętki nieliczne, brązowe; brzeg płatków lekko pofalowany; zebrane po 10–16 w zwarte kwiatostany. Upr.: zad. mroz. (-26 °C).

**Rhododendron 'Schneewolke'** – Różanecznik 'Schneewolke'

Krzew 1–1,5 m wysokości, po 10 latach uprawy 0,9–1,1 × 1,6 m, szerokokulisty, w młodości luźny i rośnie szybko, później zwarty. Liście wielosezonowe wąsko eliptyczne, lekko wypukłe i ciemnozielone. Kwiaty w V/VI, 4,5–6 cm śred., w pąku jasnililioworóżowe, na początku kwitnienia brzeg płatków na zewnątrz jak w pąku, reszta biała, później w całości białe; cętki nieliczne, żółtozielone (154A-B); brzeg płatków lekko fryzowany; zebrane po 10–18 w nieco luźne kwiatostany 8 × 10 cm. Upr.: odmiana zad. mroz. (-26 °C), młode okazy kwitną początkowo skąpo, ale z roku na rok obficie.

**Rhododendron 'Scout'** – Różanecznik (azalia) 'Scout'

Krzew 1 m wysokości, luźny. Liście dwupostaciowe, zimowe 3–3,5 × 1–1,5 cm, z wierzchu ciemnozielone, spodem jasne z dobrze widoczną nerwacją. Kwiaty w V, 5–6 cm śred., dzwonkowate, jednolicie łososiowe (43C); cętki liczne, czerwone (47B) na środkowym i częściowo na sąsiednich płatkach; nitki pręcików i słupka jak płatki; zebrane po 1–2 na końcach pędów. Upr.: dość mroz. (–20,5 °C).

**Rhododendron 'Seidel Nr. 100'** – Różanecznik 'Seidel Nr. 100'

Krzew 1,5–2 m wysokości, szerokokulisty i zwarty. Liście wielosezonowe 9–10 × 6–7 cm, jajowate, z wierzchu ciemnozielone i matowe, od spodu jasnozielone z wyraźną nerwacją, na wierzchołku zaokrąglone. Kwiaty w V/VI, 5–6 cm śred., kremowożółte (3B-D); cętki nieliczne, zielone na 3 górnych płatkach. Upr.: odmiana zad. mroz. (–26 °C), nazwana ku czci T.J.R. Seidla, ojca hodowcy tej odmiany.

**Rhododendron 'Scintillation'** – Różanecznik 'Scintillation'

Krzew 3–4 m wysokości, po 15 latach uprawy 2 m wysokości, szeroki, wyprostowany, zwarty, rośnie szybko. Liście wielosezonowe 12–14 × 5–6 cm eliptyczne, żywozielone i błyszczące. Kwiaty w V/VI, 5–8,5 cm śred., jasnoróżowe (67D), na zewnątrz nieco ciemniejsze (67C), w gardzieli jaśniejsze (69C); cętki żółtozielone (151A–152D); zebrane w zwarte kwiatostany 13 × 15 cm. Upr.: dost. mroz. (–23 °C).

**Rhododendron 'Seville'** – Różanecznik (azalia) 'Seville'

Krzew 1,5–2 m wysokości, wyprostowany, w młodości kulisty, później szeroki, dość luźny, rośnie szybko. Liście sezonowe, młode delikatnie czerwone. Kwiaty w V/VI, pomarańczowe o krótkich rurkach. Upr.: dost. mroz. (–23 °C).

**Rhododendron 'Sham's Candy'** – Różanecznik 'Sham's Candy'

Krzew 2–2,5 m wysokości, szerokokulisty i nieco luźny. Liście wielosezonowe, młode żółtozielone. Kwiaty w V/VI, 3,5–5 cm śred., na zewnątrz intensywnie różowe (64A) z jaśniejszymi przebarwieniami, wewnątrz jaśniejsze (64C–67D); cętki nieliczne pomarańczowe do czerwonych; brzeg płatków silnie fryzowany (!); zebrane po 8–17 w małe, zwarte, kuliste do stożkowatych, charakterystyczne kwiatostany. Upr.: zad. mroz. (–26 °C).

**Rhododendron 'Silver Slipper'** – Różanecznik (azalia) 'Silver Slipper'

Krzew 2–3 m wysokości, luźny i wyprostowany. Liście sezonowe, młode czerwono-brązowe. Kwiaty w V/VI, 7–9 cm śred. (!), szeroko otwarte, śmietankowobiałe z lekkim odcieniem różu, rurka na zewnątrz czerwona; plamka duża, wyraźna, żółta; nitki pręcików i słupka jak płatki; zebrane po 5–8 w luźne kwiatostany. Upr.: odmiana dość mroz. (–23 °C), o niepowtarzalnej urodzie.

**Rhododendron 'Simona'** – Różanecznik 'Simona'

Krzew 1,5–2 m wysokości, po 15 latach uprawy 1,4–1,7 × 1,8–2 m, szerokokulisty, w młodości luźny, później zwarty, silnie rosnący i gęsto ulistniony. Liście wielosezonowe ciemnozielone z charakterystycznie wgłębionymi nerwami. Pąki kwiatowe wyjątkowo duże i zielone. Kwiaty w V, 5–9 cm śred., w pąku różowe, później kremowe z delikatnym odcieniem różu (56C); płatki na zewnątrz z różowymi smugami (62B); brzeg płatków pofalowany i różowy (62B); cętki wyraziste, purpurowoczerwone (59A-B) na żółtym tle, zlewające się w gardzieli; nitki pręcików białe, nitka słupka czerwona; zebrane po 9–17 w zwarte kwiatostany 11 × 15 cm. Upr.: dość mroz. (–20,5 °C).

**Rhododendron 'Soir de Paris'** – Różanecznik (azalia) 'Soir de Paris'

Krzew 1,5–2 m wysokości, wyprostowany, szeroki i rośnie szybko. Liście sezonowe, srebrzystoniebieskie (!). Kwiaty w V/VI, 3,5–4 cm śred., liczne, rurkowate, jasnoróżowe (55C-D), w miarę przekwitania bielejące od brzegów płatków, na zewnątrz różowo prążkowane (55B-C); plamka bardzo delikatna, pomarańczowożółta, później zanikająca; nitki pręcików i słupka różowe (55B-C); zebrane po 10–14 × 1–5 w kwiatostany 6–7 × 13–14 cm. Upr.: odmiana mroz. (–29 °C), godna polecenia ze względu na ozdobne, wyraźnie niebieskawe liście.

**Rhododendron 'Souvenir of Anthony Waterer'** – Różanecznik 'Souvenir of Anthony Waterer'

Krzew 2–3 m wysokości, zwarty, szeroko wyprostowany. Liście wielosezonowe. Kwiaty w V/VI, 3,5–5,5 cm śred., wewnątrz intensywnie różowoczerwone (53D), jaśniejące ku środkowi do różowego (61D), na zewnątrz ciemniejsze (53A); cętki żółte do żółtozielonych na wyraźnie białym tle; zebrane po 11–22 w zwarte, kuliste kwiatostany. Upr.: zad. mroz. (–26 °C), o interesującej kolorystyce kwiatów..

**Rhododendron 'Spek's Brilliant'** – Różanecznik (azalia) 'Spek's Brilliant'

Krzew 2–2,5 m wysokości, kulisty i zwarty. Liście sezonowe. Kwiaty w V, 6 cm śred., pomarańczowoczerwone; plamka pomarańczowa, pylniki żółte; zebrane po 8–10 w zwarte kwiatostany. Upr.: mroz. (–29 °C).

**Rhododendron 'S. Merryn'** – Różanecznik 'S. Merryn'

Krzew 0,3 m wysokości, bardzo zwarty, 2 × szerszy niż wyższy. Liście wielosezonowe 1–3 cm dł., ostro zakończone, ciemnozielone, błyszczące. Kwiaty w pierwszej poł. V, lejkowate, niebieskofioletowe, najczęściej pojedyncze, czasem po 2–4 na końcach pędów. Upr.: dost. mroz. (–23 °C).

**Rhododendron 'Stella'** – Różanecznik 'Stella'

Krzew 2–2,5 m wysokości, szeroko wyprostowany. Liście wielosezonowe. Kwiaty w V/VI, 5–7,5 cm śred., lilioworóżowe z licznymi, wyraźnymi ciemnoczerwonymi cętkami zlewającymi się w plamkę; zebrane po 12–19 w zwarte, stożkowate kwiatostany. Upr.: bardzo mroz. (> –29 °C); w Wojsławicach w uprawie od ponad 100 lat – oznaczenie wymaga weryfikacji. W handlu spotyka się pod nazwą R. 'Stella' odmiany o różnej mrozoodporności

i cętkach różnie wybarwionych.

**Rhododendron 'Strawberry Ice'** – Różanecznik (azalia) 'Strawberry Ice'

Krzew 1,5–2 m wysokości, kulisty, nieco luźny. Liście sezonowe, jesienią ciemnobrązowe. Kwiaty w V, 6–8 cm śred., szeroko otwarte, jasnoróżowe (HCC 614/3 do HCC 620/1); plamka złotożółta (17B) na środkowym górnym płatk; brzeg płatków lekko fryzowany; nitki pręcików i słupka jak płatki; zebrane po 7–15 w zwarte, kuliste kwiatostany 7–9 cm śred. Upr.: zad. mroz. (–26 °C).

**Rhododendron 'Sylphides'** – Różanecznik (azalia) 'Sylphides'

Krzew 2–2,5 m wysokości, wyprostowany do szeroko wyprostowanego, luźny. Liście sezonowe, młode delikatnie czerwobrązowe, później jasnozielone. Kwiaty w pierwszej poł. V, 8–9 cm śred., liczne, pachnące, w pąku jasnołososioworóżowe, później białe z różowym odcieniem; brzeg płatków delikatnie łososioworóżowy; cętki mało wyraźne, żółte na środkowym górnym płatk; zebrane po 8–12 w szerokokuliste, dość zwarte kwiatostany. Upr.: mroz. (–29 °C), godna polecenia.

**Rhododendron 'Tomasz Wojciech'** – Różanecznik 'Tomasz Wojciech'

Krzew po 20 latach uprawy 1,4 × 2,2 m, szeroki, zwarty. Liście wielosezonowe, ciemnozielone i błyszczące, dekoracyjne. Kwiaty w drugiej poł. V, 4–6 cm śred., różowe, brzeg płatków lekko pofalowany; plamka duża i wyrazista, złocistobrązowa; zebrane po 12–15 w bardzo gęste kwiatostany. Upr.: mroz. (–29 °C) – mrozoodporność wyższa od odmiany wyjściowej, tj. od dost. mroz. (–23 °C), prawdopodobnie bardzo mroz. (–29 °C).

**Rhododendron 'Toucan'** – Różanecznik (azalia) 'Toucan'

Krzew 2–2,5 m wysokości, szeroko wyprostowany, zwarty. Liście sezonowe. Kwiaty w V, 5–7 cm śred., szeroko otwarte, w pąku jasnożółte z różowym odcieniem, później kremowe (159C-D); plamka złotożółta (21B-C) na całym środkowym górnym płatk (!) i częściowo na dwóch sąsiednich; nitki pręcików i słupka jak plamka, bielejące ku gardzieli; zebrane po 7–14 w szerokokuliste do kulistych kwiatostany. Upr.: mroz. (–29 °C). Jest to odmiana azalii wielokwiatowej należąca do Grupy Knap Hill, wyhodowana przez Anthony Waterera Juniora, właściciela angielskiej szkółki w Knap Hill, i do handlu wprowadzona przez Gomera Waterera, dopiero pół wieku później, w 1932 roku. Anthony kontynuował prace hodowlane rozpoczęte przez ojca, ale ten ekscentryczny kawaler zazdrośnie strzegł wszystkich swoich nowości i nazwy nadał tylko dwóm siewkom. Jego następcy byli bardziej otwarci i to dzięki nim na początku XX wieku „odkryto” azalie wyhodowane w tej szkółce. Rodowód odmiany 'Toucan' jest nieznany, ale były to zapewne wielokrotne mieszańce azalii z Knap Hill.

**Rhododendron 'Tunis'** – Różanecznik (azalia) 'Tunis'

Krzew 2–3 m wysokości, luźny i wyprostowany. Liście sezonowe. Kwiaty w V, 5–6 cm śred., pachnące, malinowoczerwone (53C-D), na zewnątrz nieco jaśniejsze; plamka pomarańczowa (30C-D) na całym środkowym górnym płatk, nitka słupka długa 8–9 cm i ciemnoczerwona; zebrane po 10–13 w luźne kwiatostany 7–9 × 12–14 cm (bez słupków). Korony kwiatów po przekwitnięciu oryginalnie wiszą na długich słupkach. Upr.: dost. mroz. (–23 °C).

**Rhododendron 'Türk'** – Różanecznik 'Türk'

Krzew 2–3 m wysokości, szerokokulisty, zwarty. Liście wielosezonowe, ciemnozielone. Kwiaty w V/VI, intensywnie jasnokarminowoczerwone; cętki nieliczne, bordowobrązowe; zebrane po 8–16 w zwarte kwiatostany. Upr.: zad. mroz. (–26 °C).

**Rhododendron 'Unique'** – Różanecznik (azalia) 'Unique'

Krzew 1,5–2 m wysokości, wyprostowany, wąski, nieco luźny. Liście sezonowe. Kwiaty w V/VI, 3,5–5 cm śred. w pąku pomarańczowe, później pomarańczowożółte (24B); plamka pomarańczowa; brzeg płatków delikatnie czerwono nabiegły, rurka na zewnątrz pomarańczowoczerwona; nitki pręcików żółte, nitka słupka czerwona; zebrane po 6–12 w luźne kwiatostany. Upr.: bardzo mroz. (> –29 °C); w Wojsławicach w uprawie od ponad 100 lat. Warto wiedzieć: o takiej samej nazwie różanecznik 'Unique' {Slococ 1934} [*R. campylocarpum* ssp. *campylocarpum* hybr. × ?].

**Rhododendron 'Ursula Seidel'** – Różanecznik 'Ursula Seidel'

Krzew około 2 m wysokości, szeroko wyprostowany i zwarty. Liście sezonowe. Kwiaty w V/VI, 4,5–6 cm śred., intensywnie różowe, jaśniejące ku środkowi aż do białego, środkowy płatek górny delikatnie żółtawy, cętek brak (!); brzeg płatków pofalowany; nitki pręcików i słupka czerwone; zebrane po 15–22 w zwarte, piramidalne kwiatostany. Upr.: dost. mroz. (–26 °C); wartościowa dwubarwna odmiana, nazwana ku czci Ursuli Schröder, z domu Seidel (ur. 30.02.1917), żony właściciela szkółek w Grüngräbchen.

**Rhododendron 'Van der Hop'** – Różanecznik 'Van der Hop'

Krzew 2–3 m wysokości, szeroko wyprostowany i zwarty. Liście wielosezonowe. Kwiaty w V/VI, ciemnokarminoworóżowe; cętki bardzo nieliczne, czerwobrązowe do żółtych na nieco jaśniejszym tle; nitki pręcików i słupka czerwone. Upr.: odmiana bardzo mroz. (> –29 °C), oznaczona przez M. Czekałskiego i A. Węglowskiego w 1978 r., ale nie odnaleziona w Wojsławicach 1990 r.

**Rhododendron 'Van Houtte Flore Pleno'** – Różanecznik (azalia) 'Van Houtte Flore Pleno'

Krzew 1,5–2,0 m wysokości, wyprostowany, płaskokulisty, dość gęsty, rośnie bardzo powoli. Liście sezonowe. Kwiaty w V/VI, 3–4 cm śred., pełne, 9–10-płatkowe, ale niekiedy także całe kwiatostany z kwiatami pojedynczymi, różowoczerwone z żółtą plamką na 1-3 płatkach; zebrane w płaskie, gęste kwiatostany. Upr.: bardzo mroz. (> –29 °C), w Wojsławicach najpóźniej kwitnąca odmiana azalii (!), w uprawie od ponad 100 lat –

oznaczona przez H. Grzeszczak-Nowak.

**Rhododendron 'Van Weerden Poelman'** – Różanecznik 'Van Weerden Poelman'

Krzew 2–3 m wysokości, szeroko wyprostowany i zwarty. Liście wielosezonowe. Kwiaty w V/VI, 5–6 cm śred., rubinowe (57A) do purpurowoczerwonych (57B-C); cętki wyraziste, liczne, brązowoczarne na nieco jaśniejszym tle; nitki pręcików i słupków jak płatki; zebrane po 12–15 w zwarte, piramidalne kwiatostany. Upr.: odmiana bardzo mroz. (> -29 °C); w Wojsławicach w uprawie od ponad 100 lat; oznaczona przez M. Czekalskiego i A. Węglowskiego.

**Rhododendron 'Velasquez'** – Różanecznik (azalia) 'Velasquez' (Azalia 'Velasques')

Krzew 1,5–2 m wysokości, w młodości kulisty i zwarty, później szeroki. Liście sezonowe, błyszczące. Kwiaty w drugiej poł. V, 3–5 cm śred., pełne, gwiazdkowate, w pąku jasnokremowożółte z różowymi smugami, na początku kwitnienia jasnoróżowe, potem w miarę przekwitania kremowożółte do białych, rurka długa, od zewnątrz jasnożółta z delikatnym odcieniem różowym. Upr.: odmiana bardzo mroz. (> -29 °C), w Wojsławicach w uprawie od ponad 100 lat – oznaczona przez A. Węglowskiego.

**Rhododendron 'Verbesserte Adriaan Koster'** – Różanecznik 'Verbesserte Adriaan Koster'

Krzew około 2 m wysokości, szerokokulisty i zwarty. Liście wielosezonowe. Kwiaty w pierwszej poł. V, 5,5–7,5 cm śred., jasnożółte (2C-D), górne płatki ciemnieją ku gardzieli, cętek brak; zebrane po 8–14 w dość zwarte i kuliste kwiatostany. Upr.: dość mroz. (-20,5 °C).

**Rhododendron 'Volker'** – Różanecznik 'Volker', (Różanecznik 'Flava')

Krzew 1–1,5 m wysokości, po 15 latach uprawy 1,2 × 1,4 m, kulisty, zwarty, długo kwitnący. Liście wielosezonowe 9–10 × 4–5 cm, ciemnozielone i błyszczące. Kwiaty w V/VI, 4–7 cm śred., dzwoniczkowate, w pąku kremowożółte (pąki rozwijają się w kwiatostanie stopniowo – bardzo długo), później cytrynowe (5C); bez plamki w gardzieli (niektóre z plamką czerwoną); zebrane po 6–14 w luźne, przewieszające się kwiatostany 10–12 cm śred. Upr.: dost. mroz. (-23 °C).

**Rhododendron 'Von Gneist'** – Różanecznik (azalia) 'Von Gneist'

Krzew 2–3 m wysokości, kulisty i zwarty. Liście sezonowe. Kwiaty w V, intensywnie pomarańczowoczerwone z łososiowym odcieniem. Upr.: odmiana dost. mroz. (-23 °C), ale mało interesująca.

**Rhododendron 'Von Oheimb Woislowitz'** – Różanecznik 'Von Oheimb Woislowitz'

Krzew 2–2,5 m wysokości, kulisty i zwarty. Liście wielosezonowe 7–14 × 3–3,5 cm, lekko błyszczące. Kwiaty w VI, 6–8 cm śred., w pąku purpurowoliliowe (72C), później jasnoróżowe z liliowym odcieniem (73B-C), wyraźnie jaśniejące ku środkowi, na zewnątrz bladioróżowobiałe (69B); cętki liczne i wyraźne, początkowo ochrowożółte (163A-B), później oliwkowożółte (153C-D); nitki pręcików i słupka jak płatki (73B-C); brzeg płatków pofalowany, płatki zrosnięte do ½ korony; zebrane po 12–19 w kuliste, zwarte kwiatostany 11–13 cm śred. Upr.: bardzo mroz. (> -29 °C); w Wojsławicach w uprawie na pewno od ponad 80 lat, a być może prawie 100 lat. Odmiana oznaczona przez M. Czekalskiego i zweryfikowana przez K. Hiecke i W. Schmalscheidta. Odmiana należy do wielkolistnych różaneczników z Grupy Catawbiense. Wyhodowano ją w niemieckiej firmie ogrodniczej w Grüngräbchen o wielopokoleniowej tradycji ogrodniczej. T.J. Rudolf Seidel krzyżując w 1896 roku angielską odmianę 'Everestianum' z własnym selektem o jaskrawoczerwonych kwiatach 'Carl Mette', uzyskał żywotną, późno kwitnącą odmianę, którą do handlu wprowadzono po 30 latach. Nazwana przez hodowcę T.J. Rudolfa Seidela z Grüngräbchen ku czci swojego przyjaciela Friedricha (Fritza) E. von Oheimba (1850–1928), właściciela majątku w Wojsławicach w latach 1880–1921.

**Rhododendron 'Vuyk's Scarlet'** – Różanecznik (azalia) 'Vuyk's Scarlet'

Krzew około 1 m wysokości, wyprostowany, szerokokulisty. Liście dwusezonowe zimowe 4–5 × 2–2,5 cm. Kwiaty w V, 6–7 cm śred., w pąku jednolicie czerwone (52A), później jaśniejsze (61D); cętki słabo widoczne, ciemnoczerwone (46B); brzeg płatków pofalowany; nitki pręcików jak płatki; zebrane po 2–3 na końcach pędów. Upr.: dość mroz. (-20,5 °C).

**Rhododendron 'Whitethroat'** – Różanecznik (azalia) 'Whitethroat'

Krzew 2–3 m wysokości, po 10 latach uprawy 0,6–0,8 m, szerokokorozłożysty, rośnie powoli. Liście sezonowe. Kwiaty w VI, 3–4,5 cm śred., perłowe i czysto białe (155D); o zmiennej liczbie płatków 7–10, płatki zewnętrzne zrosnięte, a pręciki w różnym stopniu przekształcone w zdeformowane płatki; nitka słupka biała; zebrane po 5–8 w bardzo luźne kwiatostany 8 cm śred., najczęściej po 2 na końcach pędów. Upr.: zad. mroz. (-26 °C). Odmiana ta jest wielkolistną azalią z Grupy Knap Hill. Wyhodował ją Antony Waterer Junior, właściciel angielskiej szkoły w Knap Hill, który strzegł skrycie swego ogrodniczego dorobku. Spadkobierca, Gomer Waterer, w 1939 roku wytypował najlepsze selekty, nazwał je, i do handlu wprowadził 2 lata później. Dokładny rodowód odmiany nie jest znany, wiemy jedynie, że do krzyżowania zostały użyte prawdopodobnie amerykańskie gatunki. Krzew

**Rhododendron 'William Austin'** – Różanecznik 'William Austin'

Krzew 2–2,5 m wysokości, szerokokulisty i nieco luźny. Liście wielosezonowe 15–17 × 5–6 cm, wąsko eliptyczne, charakterystycznie długo zastrzone, ciemnozielone i matowe. Kwiaty w V/VI, 7–8 cm śred., w pąku ciemnopurpurowoczerwone (60A), później rubinowoczerwone (60C-D); cętki dość liczne, czarnobrązowe; brzeg płatków lekko pofalowany i wygięty na zewnątrz; nitki pręcików i słupka jak płatki, pylniki białozółte; zebrane po 7–20 w kuliste i zwarte kwiatostany, często po 1–4 na końcach pędów. Upr.: bardzo mroz. (> -29 °C); w Wojsławicach w uprawie od ponad 100 lat. Odmiana oznaczona przez W. Schmalscheidta.

**Rhododendron 'Yellow Hammer'** – Różanecznik 'Yellow Hammer'

Krzew 1–1,5 m wysokości, wyprostowany, luźny, rośnie powoli, w młodości gęsto ulistniony, starsze okazy skąpo. Liście wielosezonowe 3–5 cm dł., wąskie, obustronnie pokryte tarczками, od spodu oliwkowozielone. Kwiaty w IV/V, 1,5–2 cm śred., rurkowate, sterylne, żółte; zebrane po 2–3 lub wiele na końcach pędów. Upr.: dość mroz. (–20,5 °C); liście często bywają uszkodzane zimą, a kwiaty przez wiosenne przymrozki.

**Tab. 199. Wykaz gatunków i odmian różnych proveniencji żywych roślin z rodzaju *Rhododendron* - Różanecznik uprawianych w Arboretum Wojsławice dla zachowania różnorodności botanicznej i w gotowości do badań (za [www.arboretumwojslawice.pl](http://www.arboretumwojslawice.pl))**

Index Plantarum Arboretum Wojsławice 2015/2016					
nr katalog.	Rodzaj	Nazwa gatunków lub handlowa	Odmiana uprawna	Rok intr.	źródło mat.rośl.
012985	Rhododendron		'Abendrot'	00	Boskoop - giełda
012985	Rhododendron		'Abendrot'	01	Wrocław (O.B.U.Wr)
012985	Rhododendron		'Abendrot'	03	punkt sprzedaży
021664	Rhododendron		'Abendsonne'	08	Cieplucha, J.
021664	Rhododendron		'Abendsonne'	13	Cieplucha, J.
021664	Rhododendron		'Abendsonne'	13	Cieplucha, J.
022147	Rhododendron		'Ada Brunieres'	08	Matthijs
009597	Rhododendron		'Adalbert'		Oheimb
009597	Rhododendron		'Adalbert'	16	Schröder, F.
009597	Rhododendron		'Adalbert'		Oheimb
009597	Rhododendron		'Adalbert'		Oheimb
022148	Rhododendron		'Admiraal de Ruyter'	14	Matthijs
022148	Rhododendron		'Admiraal de Ruyter'	08	Matthijs
017888	Rhododendron		'Admiral Piet Hein'	07	Pruhonice - Arboret.
012582	Rhododendron		'Admiral Vanessa'	02	Rostrup
009424	Rhododendron		'Adonis'	05	Litomyśl - szkółka
009424	Rhododendron		'Adonis'	11	Wrocław (O.B.U.Wr)
009424	Rhododendron		'Adonis'	11	Wrocław (O.B.U.Wr)
018925	Rhododendron		'Adriaan Koster'	14	Matthijs
002792	Rhododendron		'Adriaan Koster'	92	Wrocław (O.B.U.Wr.)
018925	Rhododendron		'Adriaan Koster'	20	Oheimb
022136	Rhododendron		'Advance'	08	Matthijs
022136	Rhododendron		'Advance'	14	Matthijs
006905	Rhododendron		'Aida'	09	Matthijs
006905	Rhododendron		'Aida'	14	Matthijs
009606	Rhododendron		'Aksel Olsen'	01	Wrocław (O.B.U.Wr)
009606	Rhododendron		'Aksel Olsen'	08	Rogów
007909	Rhododendron		'Alarich'	93	Wojsławice - Arboret.
007909	Rhododendron		'Alarich'	93	Wojsławice - Arboret.
007909	Rhododendron		'Alarich'	16	Schröder, F.
019392	Rhododendron		'Alba'		Oheimb
022149	Rhododendron		'Alba Grandiflora'	08	Matthijs
022149	Rhododendron		'Alba Grandiflora'	14	Matthijs
009598	Rhododendron		'Albert'	16	Schröder, F.
009598	Rhododendron		'Albert'	10	Wojsławice - Arboret.
009598	Rhododendron		'Albert'	16	Schröder, F.
012583	Rhododendron		'Albert Schweitzer'	02	Rostrup
012583	Rhododendron		'Albert Schweitzer'	08	Cieplucha, J.
007888	Rhododendron		'Album Elegans'	28	Oheimb
002793	Rhododendron		'Album Novum'	00	Wojsławice - Arboret.
002793	Rhododendron		'Album Novum'		Oheimb
002793	Rhododendron		'Album Novum'		Oheimb
002793	Rhododendron		'Album Novum'	04	Cieplucha, J.
002793	Rhododendron		'Album Novum'	28	Oheimb
002793	Rhododendron		'Album Novum'	06	Wojsławice - Arboret.

Index Plantarum Arboretum Wojsławice 2015/2016					
nr katalog.	Rodzaj	Nazwa gatunkow lub handlowa	Odmiana uprawna	Rok intr.	źródło mat.rośl.
002794	Rhododendron		'Album Splendens'	02	Wrocław (O.B.U.Wr)
002794	Rhododendron		'Album Splendens'	02	Cieplucha, J.
002794	Rhododendron		'Album Splendens'	04	Cieplucha, J.
012998	Rhododendron		'Aleida'	02	Burziwoda, P.
012584	Rhododendron		'Alena'	02	Cieplucha, J.
012584	Rhododendron		'Alena'	07	Pruhonice - Arboret.
010955	Rhododendron		'Alexander'	03	Litomyśl - szkółka
010955	Rhododendron		'Alexander'	03	Litomyśl - szkółka
008454	Rhododendron		'Alfred'	93	Wojsławice - Arboret.
008454	Rhododendron		'Alfred'	84	Hesse - Baumschulen
008454	Rhododendron		'Alfred'	12	Pudełek, E.
008454	Rhododendron		'Alfred'	94	Grüingraben
008454	Rhododendron		'Alfred'	12	Pudełek, E.
008454	Rhododendron		'Alfred'	14	Pudełek, E.
008454	Rhododendron		'Alfred'	16	Pudełek, E.
008454	Rhododendron		'Alfred'	12	Pudełek, E.
008454	Rhododendron		'Alfred'	12	Pudełek, E.
008454	Rhododendron		'Alfred'	94	Grüingraben
008454	Rhododendron		'Alfred'	04	Wojsławice - Arboret.
008454	Rhododendron		'Alfred'	94	Grüingraben
022044	Rhododendron		'Alice de Stuers'	14	Matthijs
002796	Rhododendron		'Allah'	12	Wrocław (O.B.U.Wr)
002796	Rhododendron		'Allah'	09	Wrocław (O.B.U.Wr)
002796	Rhododendron		'Allah'		Oheimb
002796	Rhododendron		'Allah'	04	Wojsławice - Arboret.
017878	Rhododendron		'Allotria'	05	Tomszak, S.
031043	Rhododendron		'Alma'	16	Schröder, F.
009663	Rhododendron		'Alpinum'	08	Tomszak, S.
018791	Rhododendron		'Altaclarensis'	10	Matthijs
018791	Rhododendron		'Altaclarensis'	14	Matthijs
022150	Rhododendron		'Altaclerense'	14	Matthijs
002797	Rhododendron		'America'	12	Cieplucha, J.
002797	Rhododendron		'America'	07	Cieplucha, J.
002797	Rhododendron		'America'	12	Cieplucha, J.
002797	Rhododendron		'America'	04	Cieplucha, J.
002797	Rhododendron		'America'	01	Muras, P.
002797	Rhododendron		'America'	02	Rostrup
008455	Rhododendron		'Amethyst'	07	Cieplucha, J.
012074	Rhododendron		'Amoenum'	02	Zymon, St.
012585	Rhododendron		'Amphion'	02	Rostrup
027571	Rhododendron		'Anatevka'	14	Pudełek, E.
027571	Rhododendron		'Anatevka'	12	Pudełek, E.
031047	Rhododendron		'Andrea'	14	Schröder, F.
027572	Rhododendron		'Andrzej'	12	Tomszak, S.
027572	Rhododendron		'Andrzej'	14	Tomszak, S.
008974	Rhododendron		'Anilin'	91	Esveld
007845	Rhododendron		'Ann Lindsay'	13	Cieplucha, J.
007845	Rhododendron		'Ann Lindsay'	02	Rostrup
013089	Rhododendron		'Anna Baldsiefen'	02	Wrocław (O.B.U.Wr)
013089	Rhododendron		'Anna Baldsiefen'	07	Burziwoda, P.
013089	Rhododendron		'Anna Baldsiefen'	99	Burziwoda, P.
013089	Rhododendron		'Anna Baldsiefen'	98	Burziwoda, P.
031014	Rhododendron		'Anna Rose Whitney'	14	Schröder, F.
011544	Rhododendron		'Annabella'	94	Boskoop - giełda



Index Plantarum Arboretum Wojsławice 2015/2016					
nr katalog.	Rodzaj	Nazwa gatunkow lub handlowa	Odmiana uprawna	Rok intr.	źródło mat.rośl.
011544	Rhododendron		'Annabella'	94	Boskoop - giełda
011544	Rhododendron		'Annabella'	94	Boskoop - giełda
011544	Rhododendron		'Annabella'	06	Pudełek, E.
015058	Rhododendron		'Anne Frank'	11	Wrocław (O.B.U.Wr)
015058	Rhododendron		'Anne Frank'	08	Tomszak, S.
010917	Rhododendron		'Annedore'	09	Wojsławice -Arboret.
010917	Rhododendron		'Annedore'	09	Schröder, F.
010917	Rhododendron		'Annedore'		Oheimb
010917	Rhododendron		'Annedore'	04	Wojsławice -Arboret.
010917	Rhododendron		'Annedore'	02	Rostrup
010917	Rhododendron		'Annedore'		Oheimb
010917	Rhododendron		'Annedore'	94	Grüingraben
010917	Rhododendron		'Annedore'	02	Rostrup
012976	Rhododendron		'Anneke'	01	Zymon, St.
012976	Rhododendron		'Anneke'	01	Zymon, St.
012976	Rhododendron		'Anneke'	15	Cieplucha, J.
012976	Rhododendron		'Anneke'	13	Pudełek, E.
023885	Rhododendron		'Anni'	08	Schröder, F.
010948	Rhododendron		'Antilope'	03	Litomyśl - szkółka
010948	Rhododendron		'Antilope'	06	Matthijs
009601	Rhododendron		'Antje'	02	Pudełek, E.
009601	Rhododendron		'Antje'	02	Pudełek, E.
009601	Rhododendron		'Antje'	06	Pudełek, E.
009601	Rhododendron		'Antje'	02	Pudełek, E.
009601	Rhododendron		'Antje'	00	Pudełek, E.
009601	Rhododendron		'Antje'	02	Pudełek, E.
009601	Rhododendron		'Antje'	01	Wrocław (O.B.U.Wr)
009601	Rhododendron		'Antje'	96	Pudełek, E.
009601	Rhododendron		'Antje'	02	Pudełek, E.
012586	Rhododendron		'Anton'	02	Rostrup
026501	Rhododendron		'Antoni'	80	Wojsławice -Arboret.
026501	Rhododendron		'Antoni'	89	Duży, A.
008458	Rhododendron		'Antonin Dvorak'	94	Wrocław (O.B.U.Wr.)
008458	Rhododendron		'Antonin Dvorak'	00	Wrocław (O.B.U.Wr.)
010838	Rhododendron		'Anuschka'	06	Bielicki
010838	Rhododendron		'Anuschka'	02	Pudełek, E.
010838	Rhododendron		'Anuschka'	08	Bielicki
010838	Rhododendron		'Anuschka'	02	Pudełek, E.
010838	Rhododendron		'Anuschka'	02	Pudełek, E.
010838	Rhododendron		'Anuschka'	04	Bielicki
010838	Rhododendron		'Anuschka'	03	Bielicki
010838	Rhododendron		'Anuschka'	05	Bielicki
010838	Rhododendron		'Anuschka'	02	Pudełek, E.
010838	Rhododendron		'Anuschka'	02	Pudełek, E.
010838	Rhododendron		'Anuschka'	03	Bielicki
022243	Rhododendron		'Apelles'	14	Matthijs
022243	Rhododendron		'Apelles'	08	Matthijs
010957	Rhododendron		'Apple Blossom'	14	Matthijs
010957	Rhododendron		'Apple Blossom'	14	Pudełek, E.
010957	Rhododendron		'Apple Blossom'	20	Oheimb
017436	Rhododendron		'April Glow'	08	Zymon, St.
017436	Rhododendron		'April Glow'	14	Pudełek, E.

Index Plantarum Arboretum Wojsławice 2015/2016					
nr katalog.	Rodzaj	Nazwa gatunkow lub handlowa	Odmiana uprawna	Rok intr.	źródło mat.rośl.
021026	Rhododendron		'April Reign'	08	Pudełek, E.
019541	Rhododendron		'April Snow'	10	Tomszak, S.
019541	Rhododendron		'April Snow'	12	Tomszak, S.
021681	Rhododendron		'Aprilglocke'	08	Bielicki
021681	Rhododendron		'Aprilglocke'	07	Pudełek, E.
019542	Rhododendron		'Aquamarin'	02	Pudełek, E.
019542	Rhododendron		'Aquamarin'	05	Pudełek, E.
023886	Rhododendron		'Arabella'	08	Schröder, F.
023886	Rhododendron		'Arabella'	17	Pudełek, E.
024876	Rhododendron		'Arabesk'	09	Dzierżoniów, Z-d Ogr
030028	Rhododendron		'Arctic Flush'	14	Zymon, St.
022244	Rhododendron		'Ariadne'	14	Matthijs
022151	Rhododendron		'Ariel'	14	Matthijs
022151	Rhododendron		'Ariel'	09	Matthijs
030016	Rhododendron		'Arima'	14	Kusibab
021654	Rhododendron		'Arista'	06	Pudełek, E.
021654	Rhododendron		'Arista'	07	Pudełek, E.
021654	Rhododendron		'Arista'	07	Pudełek, E.
028672	Rhododendron		'Arkadius'	13	Cieplucha, J.
012587	Rhododendron		'Armim'	08	Schröder, F.
007910	Rhododendron		'Arno'	93	Wojsławice - Arboret.
007910	Rhododendron		'Arno'	10	Schröder, F.
007910	Rhododendron		'Arno'		Oheimb
009602	Rhododendron		'Arnošt Silva Tarouca'	07	Pruhonice - Arboret.
022063	Rhododendron		'Arpege'	14	Matthijs
022063	Rhododendron		'Arpege'	06	Matthijs
010928	Rhododendron		'Arthur Bedford'	02	Rostrup
028678	Rhododendron		'Artmeyer's Späte'	13	Cieplucha, J.
019549	Rhododendron		'Astrid'	14	Cieplucha, J.
019549	Rhododendron		'Astrid'	02	Pudełek, E.
019549	Rhododendron		'Astrid'	02	Pudełek, E.
012588	Rhododendron		'August'	28	Oheimb
012588	Rhododendron		'August'	08	Schröder, F.
010856	Rhododendron		'August Lamken'	03	Tomszak, S.
010856	Rhododendron		'August Lamken'	08	Tomszak, S.
012981	Rhododendron		'Aureum'	02	Kiev - OB Akad.Nauk
012981	Rhododendron		'Aureum'	07	Kiev - OB Akad.Nauk
012981	Rhododendron		'Aureum'	00	Kiev - OB Akad.Nauk
022152	Rhododendron		'Aurore de Royghem'	14	Matthijs
009604	Rhododendron		'Azurika'	14	Wrocław (O.B.U.Wr)
009604	Rhododendron		'Azurika'	08	Pudełek, E.
009604	Rhododendron		'Azurika'	02	Pudełek, E.
009604	Rhododendron		'Azurika'	00	Pudełek, E.
009605	Rhododendron		'Azurro'	02	Rostrup
009605	Rhododendron		'Azurro'	06	Pudełek, E.
009605	Rhododendron		'Azurro'	95	Cieplucha, J.
009605	Rhododendron		'Azurro'	02	Pudełek, E.
008985	Rhododendron		'Babette'	02	Pudełek, E.
008985	Rhododendron		'Babette'	91	Esveld
023717	Rhododendron		'Babuschka'	08	Pudełek, E.
023717	Rhododendron		'Babuschka'	12	Pudełek, E.

Index Plantarum Arboretum Wojsławice 2015/2016					
nr katalog.	Rodzaj	Nazwa gatunkow lub handlowa	Odmiana uprawna	Rok intr.	źródło mat.rośl.
009607	Rhododendron		'Bad Eilsen'	06	Wrocław (O.B.U.Wr)
009607	Rhododendron		'Bad Eilsen'	08	Wiśniowski, S.
009607	Rhododendron		'Bad Eilsen'	08	Wiśniowski, S.
009607	Rhododendron		'Bad Eilsen'	08	Wiśniowski, S.
009607	Rhododendron		'Bad Eilsen'	89	Pruhonice
009607	Rhododendron		'Bad Eilsen'	96	Pudełek, E.
009607	Rhododendron		'Bad Eilsen'	01	Wrocław (O.B.U.Wr)
009607	Rhododendron		'Bad Eilsen'	96	Wiśniowski, S.
023887	Rhododendron		'Bad Zwischenahn'	08	Schröder, F.
002801	Rhododendron		'Baden-Baden'	89	Wiśniowski, S.
002801	Rhododendron		'Baden-Baden'	95	Cinek, (Jesenik)
002801	Rhododendron		'Baden-Baden'	11	Wiśniowski, S.
002801	Rhododendron		'Baden-Baden'	93	Wiśniowski, S.
002801	Rhododendron		'Baden-Baden'	08	Wrocław (O.B.U.Wr)
002801	Rhododendron		'Baden-Baden'	05	Wrocław (O.B.U.Wr)
002801	Rhododendron		'Baden-Baden'	06	Wrocław (O.B.U.Wr)
002801	Rhododendron		'Baden-Baden'	01	Wrocław (O.B.U.Wr)
023938	Rhododendron		'Bajazzo'	08	Schröder, F.
021659	Rhododendron		'Bakkarat'	06	Pudełek, E.
009718	Rhododendron		'Balalaika'	01	Kusibab
009718	Rhododendron		'Balalaika'	02	Pudełek, E.
017889	Rhododendron		'Ballerina'	02	Pruhonice - Arboret.
010958	Rhododendron		'Balzac'	02	Pudełek, E.
010958	Rhododendron		'Balzac'	02	Pudełek, E.
010958	Rhododendron		'Balzac'	03	Cieplucha, J.
010958	Rhododendron		'Balzac'	00	Pudełek, E.
010958	Rhododendron		'Balzac'	03	Cieplucha, J.
010958	Rhododendron		'Balzac'	94	Boskoop - giełda
010958	Rhododendron		'Balzac'	94	Boskoop - giełda
010958	Rhododendron		'Balzac'	08	Matthijs
018788	Rhododendron		'Bambi'	02	Belgia - zakupione
019313	Rhododendron		'Bananafliip'	02	Pudełek, E.
019313	Rhododendron		'Bananafliip'	08	Pudełek, E.
022069	Rhododendron		'Barbecue'	08	Matthijs
022069	Rhododendron		'Barbecue'	14	Matthijs
012049	Rhododendron		'Bariton'	14	Pudełek, E.
012049	Rhododendron		'Bariton'	01	Westerstede, Hobbie
019314	Rhododendron		'Barmstedt'	06	Bielicki
019314	Rhododendron		'Barmstedt'	13	Cieplucha, J.
012576	Rhododendron		'Baroness Henry Schröder'	93	Wojsławice - Arboret.
012576	Rhododendron		'Baroness Henry Schröder'	28	Oheimb
012576	Rhododendron		'Baroness Henry Schröder'	93	Wojsławice - Arboret.
023961	Rhododendron		'Barselick'	08	Schröder, F.
023961	Rhododendron		'Barselick'	08	Schröder, F.
022153	Rhododendron		'Bartholo Lazzari'	08	Matthijs
022153	Rhododendron		'Bartholo Lazzari'	14	Matthijs
012040	Rhododendron		'Bashful'	08	Pruhonice
012040	Rhododendron		'Bashful'	01	Pruhonice - Arboret.
012040	Rhododendron		'Bashful'	89	Litomysł - szkółka
022154	Rhododendron		'Beauté Céleste'	08	Matthijs
022154	Rhododendron		'Beauté Céleste'	14	Matthijs
018927	Rhododendron		'Beauté de Flandre'	08	Matthijs
018927	Rhododendron		'Beauté de Flandre'	20	Oheimb
018927	Rhododendron		'Beauté de Flandre'	14	Matthijs

Index Plantarum Arboretum Wojsławice 2015/2016					
nr katalog.	Rodzaj	Nazwa gatunkow lub handlowa	Odmiana uprawna	Rok intr.	źródło mat.rośl.
018927	Rhododendron		'Beauté de Flandre'	20	Oheimb
018927	Rhododendron		'Beauté de Flandre'	00	Oheimb
002804	Rhododendron		'Beethoven'	05	Wrocław (O.B.U.Wr)
002804	Rhododendron		'Beethoven'	05	Wrocław (O.B.U.Wr)
012007	Rhododendron		'Belkanto'	08	Cieplucha, J.
012007	Rhododendron		'Belkanto'	02	Pudełek, E.
012007	Rhododendron		'Belkanto'	02	Pudełek, E.
012007	Rhododendron		'Belkanto'	02	Pudełek, E.
012007	Rhododendron		'Belkanto'	13	Cieplucha, J.
012007	Rhododendron		'Belkanto'	02	Pudełek, E.
012590	Rhododendron		'Bella'	16	Schröder, F.
012590	Rhododendron		'Bella'	16	Schröder, F.
012590	Rhododendron		'Bella'	14	Wojsławice -Arboret.
012590	Rhododendron		'Bella'	08	Schröder, F.
022155	Rhododendron		'Belle Merveille'	14	Matthijs
022155	Rhododendron		'Belle Merveille'	08	Matthijs
011550	Rhododendron		'Bellini'	95	Boskoop - giełda
011550	Rhododendron		'Bellini'	95	Boskoop
011550	Rhododendron		'Bellini'	95	Boskoop
008986	Rhododendron		'Belona'	91	Esveld
007788	Rhododendron		'Bengal'	06	Wiśniowski, S.
007788	Rhododendron		'Bengal'	01	Wrocław (O.B.U.Wr)
007788	Rhododendron		'Bengal'	89	Litomyśl - szkoła
023833	Rhododendron		'Bernhard Lauterbach'	16	Schröder, F.
023833	Rhododendron		'Bernhard Lauterbach'	08	Schröder, F.
007786	Rhododendron		'Bernstein'	89	Litomyśl - szkoła
007786	Rhododendron		'Bernstein'	09	Bielicki
007786	Rhododendron		'Bernstein'	17	Pudełek, E.
007786	Rhododendron		'Bernstein'	05	Bielicki
002803	Rhododendron		'Berryrose'	95	Zymon, St.
002803	Rhododendron		'Berryrose'	02	Zymon, St.
002803	Rhododendron		'Berryrose'	95	Zymon, St.
002803	Rhododendron		'Berryrose'	95	Zymon, St.
002803	Rhododendron		'Berryrose'	10	Zymon, St.
002803	Rhododendron		'Berryrose'	92	Kórnik k/Poznania
002803	Rhododendron		'Berryrose'	94	Grüngräbchen
002803	Rhododendron		'Berryrose'	95	Zymon, St.
002803	Rhododendron		'Berryrose'	11	Zymon, St.
002803	Rhododendron		'Berryrose'	01	Kórnik k/Poznania
002803	Rhododendron		'Berryrose'	06	Pudełek, E.
012591	Rhododendron		'Bertha'	09	Schröder, F.
012591	Rhododendron		'Bertha'	28	Oheimb
012591	Rhododendron		'Bertha'		Oheimb
030284	Rhododendron		'Beskid'	14	Pudełek, E.
017652	Rhododendron		'Best of the Forest'	08	Tomszak, S.
017652	Rhododendron		'Best of the Forest'	07	Tomszak, S.
008975	Rhododendron		'Better Half'	91	Esveld
015068	Rhododendron		'Betty'	09	Tomszak, S.
022071	Rhododendron		'Betty Kelly'	14	Matthijs
022071	Rhododendron		'Betty Kelly'	06	Matthijs
021641	Rhododendron		'Betty Muir'	09	Dzierżoniów, Z-d Ogr
021665	Rhododendron		'Betty's Bells'	08	Cieplucha, J.
021665	Rhododendron		'Betty's Bells'	12	Cieplucha, J.

Index Plantarum Arboretum Wojsławice 2015/2016					
nr katalog.	Rodzaj	Nazwa gatunkow lub handlowa	Odmiana uprawna	Rok intr.	źródło mat.rośl.
031046	Rhododendron		'Bianchi'	14	Grzeszczak, H.
012592	Rhododendron		'Bibber'	02	Rostrup
012592	Rhododendron		'Bibber'	10	Schröder, F.
022156	Rhododendron		'Bijou des Amateurs'	10	Matthijs
022156	Rhododendron		'Bijou des Amateurs'	14	Matthijs
002805	Rhododendron		'Bílá Novinka'	89	Wiśniowski, S.
002805	Rhododendron		'Bílá Novinka'	99	Wrocław (O.B.U.Wr)
009608	Rhododendron		'Bismarck'	94	Grüingrübchen
009608	Rhododendron		'Bismarck'	84	Hesse - Baumschulen
009608	Rhododendron		'Bismarck'	84	Hesse - Baumschulen
009608	Rhododendron		'Bismarck'	02	Rostrup
012072	Rhododendron		'Blaauw's Pink'	12	Wrocław (O.B.U.Wr)
012593	Rhododendron		'Blandyanum'	02	Rostrup
002806	Rhododendron		'Blanice'	02	Wrocław (O.B.U.Wr)
002806	Rhododendron		'Blanice'	02	Wrocław (O.B.U.Wr)
002806	Rhododendron		'Blanice'	04	Tomszak, S.
022769	Rhododendron		'Blattgold'	07	Burziwoda, P.
022769	Rhododendron		'Blattgold'	14	Schröder, F.
031009	Rhododendron		'Blaue Jungs'	14	Schröder, F.
019543	Rhododendron		'Blaufeder'	02	Pudełek, E.
019543	Rhododendron		'Blaufeder'	02	Pudełek, E.
019543	Rhododendron		'Blaufeder'	07	Pudełek, E.
031427	Rhododendron		'Blauschimmer II'	15	Grzeszczak, H.
031030	Rhododendron		'Blue Boy'	14	Pudełek, E.
012971	Rhododendron		'Blue Danube'	07	Wrocław (O.B.U.Wr)
012971	Rhododendron		'Blue Danube'	02	Zymon, St.
012971	Rhododendron		'Blue Danube'	02	Zymon, St.
012971	Rhododendron		'Blue Danube'	03	Zymon, St.
012971	Rhododendron		'Blue Danube'	99	Zymon, St.
012971	Rhododendron		'Blue Danube'	05	Zymon, St.
015652	Rhododendron		'Blue Dream'	08	Cieplucha, J.
002807	Rhododendron		'Blue Ensign'	04	Wrocław (O.B.U.Wr)
030220	Rhododendron		'Blue Lagoon'	14	Pudełek, E.
030220	Rhododendron		'Blue Lagoon'	14	Pudełek, E.
002808	Rhododendron		'Blue Peter'	01	Wrocław (O.B.U.Wr)
002808	Rhododendron		'Blue Peter'	91	Wrocław (O.B.U.Wr.)
002808	Rhododendron		'Blue Peter'	95	Grüingrübchen
002808	Rhododendron		'Blue Peter'	95	Grüingrübchen
002808	Rhododendron		'Blue Peter'	91	Wrocław (O.B.U.Wr.)
002808	Rhododendron		'Blue Peter'	14	Pudełek, E.
002808	Rhododendron		'Blue Peter'	94	Wrocław (O.B.U.Wr)
002809	Rhododendron		'Blue Tit'	00	Hesse - Baumschulen
002809	Rhododendron		'Blue Tit'	02	Wrocław (O.B.U.Wr)
002809	Rhododendron		'Blue Tit'	05	Wiśniowski, S.
002809	Rhododendron		'Blue Tit'	99	Grüingrübchen
002809	Rhododendron		'Blue Tit'	07	Pudełek, E.
002809	Rhododendron		'Blue Tit'	02	Wrocław (O.B.U.Wr)
002809	Rhododendron		'Blue Tit'	03	Pudełek, E.
002809	Rhododendron		'Blue Tit'	89	Stawikowska, B.
009609	Rhododendron		'Blue Tit Magor'	12	Pudełek, E.
009609	Rhododendron		'Blue Tit Magor'	02	Pudełek, E.
009609	Rhododendron		'Blue Tit Magor'	04	Pudełek, E.

Index Plantarum Arboretum Wojsławice 2015/2016					
nr katalog.	Rodzaj	Nazwa gatunkow lub handlowa	Odmiana uprawna	Rok intr.	źródło mat.rośl.
007691	Rhododendron		'Blue Wonder'	05	Strzelecki, H.
007691	Rhododendron		'Blue Wonder'	08	Tomszak, S.
007691	Rhododendron		'Blue Wonder'	07	Tomszak, S.
009425	Rhododendron		'Blurettia'	96	Cieplucha, J.
009425	Rhododendron		'Blurettia'	08	Muras, P.
009425	Rhododendron		'Blurettia'	12	Cieplucha, J.
009425	Rhododendron		'Blurettia'	95	Muras, P.
009425	Rhododendron		'Blurettia'	17	Pudełek, E.
010817	Rhododendron		'Blutopia'	08	Bielicki
010817	Rhododendron		'Blutopia'	05	Bielicki
031001	Rhododendron		'Bohlken's Juditha'	14	Schröder, F.
031002	Rhododendron		'Bohlken's Lupinenberg'	14	Schröder, F.
031002	Rhododendron		'Bohlken's Lupinenberg'	14	Schröder, F.
031003	Rhododendron		'Bohlken's Lupinenberg Laguna'	14	Schröder, F.
031004	Rhododendron		'Bohlken's Lupinenberg Sky'	14	Schröder, F.
031005	Rhododendron		'Bohlken's Lupinenberg Strato'	14	Schröder, F.
031006	Rhododendron		'Bohlken's Roter Stern'	14	Schröder, F.
031007	Rhododendron		'Bohlken's Snow Fire'	14	Schröder, F.
023894	Rhododendron		'Bohlken's Laura'	14	Schröder, F.
030221	Rhododendron		'Böhmen'	14	Pudełek, E.
010837	Rhododendron		'Bohumil Kavka'	12	Pruhonice
028097	Rhododendron		'Bolesław Chrobry'	12	Cieplucha, J.
028714	Rhododendron		'Bolesław Krzywousty'	13	Cieplucha, J.
033075	Rhododendron		'Bonny'	16	Grzeszczak, H.
012595	Rhododendron		'Botha'	10	Schröder, F.
012595	Rhododendron		'Botha'	16	Schröder, F.
002802	Rhododendron		'Boubin'	89	Litomyśl - szkoła
002802	Rhododendron		'Boubin'	10	Wrocław (O.B.U.Wr)
002802	Rhododendron		'Boubin'	95	Wrocław (O.B.U.Wr)
002810	Rhododendron		'Boule de Neige'	07	Cieplucha, J.
002810	Rhododendron		'Boule de Neige'	01	Rostrup
002811	Rhododendron		'Bouquet de Flore'		Oheimb
002811	Rhododendron		'Bouquet de Flore'	14	Matthijs
002811	Rhododendron		'Bouquet de Flore'	08	Matthijs
002811	Rhododendron		'Bouquet de Flore'		Oheimb
002811	Rhododendron		'Bouquet de Flore'	96	Pudełek, E.
002811	Rhododendron		'Bouquet de Flore'	96	Pudełek, E.
002811	Rhododendron		'Bouquet de Flore'	02	Pudełek, E.
002811	Rhododendron		'Bouquet de Flore'	96	Pudełek, E.
022072	Rhododendron		'Brazil'	14	Matthijs
022072	Rhododendron		'Brazil'	08	Matthijs
013149	Rhododendron		'Breslau'	01	Westerstede, Hobbie
013149	Rhododendron		'Breslau'	03	Pruhonice - Arboret.
013149	Rhododendron		'Breslau'	13	Westerstede, Hobbie
022137	Rhododendron		'Bridesmaid'	14	Matthijs
022137	Rhododendron		'Bridesmaid'	06	Matthijs
022073	Rhododendron		'Bright Forecast'	14	Matthijs
008976	Rhododendron		'Brigitte'	14	Pudełek, E.
008976	Rhododendron		'Brigitte'	94	Grüngeräbchen
008976	Rhododendron		'Brigitte'	91	Esveld
008976	Rhododendron		'Brigitte'	14	Pudełek, E.
008976	Rhododendron		'Brigitte'	01	Cieplucha, J.
008976	Rhododendron		'Brigitte'	15	Cieplucha, J.
008976	Rhododendron		'Brigitte'	13	Cieplucha, J.

Index Plantarum Arboretum Wojsławice 2015/2016					
nr katalog.	Rodzaj	Nazwa gatunkow lub handlowa	Odmiana uprawna	Rok intr.	źródło mat.rośl.
008976	Rhododendron		'Brigitte'	94	Grüngärbenchen
028679	Rhododendron		'Brisanz'	13	Cieplucha, J.
023889	Rhododendron		'Britta'	08	Schröder, F.
022157	Rhododendron		'Bronze Unique'	10	Matthijs
022157	Rhododendron		'Bronze Unique'	14	Matthijs
019805	Rhododendron		'Bruce Brechtbill'	08	Burziwoda, P.
012080	Rhododendron		'Brunella'	03	Tomszak, S.
012080	Rhododendron		'Brunella'	17	Studnicki
012080	Rhododendron		'Brunella'	08	Bielicki
023914	Rhododendron		'Bruns Leuchtfeuer'	08	Schröder, F.
007752	Rhododendron		'Buchlovce'	12	Pudełek, E.
007752	Rhododendron		'Buchlovce'	07	Wiśniowski, S.
007752	Rhododendron		'Buchlovce'	89	Litomysł - szkółka
007752	Rhododendron		'Buchlovce'	08	Wiśniowski, S.
023890	Rhododendron		'Burgforde'	08	Schröder, F.
028681	Rhododendron		'Busuki'	13	Cieplucha, J.
022075	Rhododendron		'Buzzard'	14	Matthijs
022075	Rhododendron		'Buzzard'	08	Matthijs
019387	Rhododendron		'Byron'	14	Matthijs
019387	Rhododendron		'Byron'		Oheimb
019387	Rhododendron		'Byron'	02	Wojsławice -Arboret.
012035	Rhododendron		'Calsap'	02	Pudełek, E.
012035	Rhododendron		'Calsap'	02	Pudełek, E.
012035	Rhododendron		'Calsap'	13	Cieplucha, J.
012035	Rhododendron		'Calsap'	12	Pudełek, E.
023962	Rhododendron		'Camilla's Blush'	08	Schröder, F.
017653	Rhododendron		'Campfire'	05	Tomszak, S.
012239	Rhododendron		'Cannon's Double'	07	Pudełek, E.
012239	Rhododendron		'Cannon's Double'	06	Cieplucha, J.
012239	Rhododendron		'Cannon's Double'	02	Pudełek, E.
012239	Rhododendron		'Cannon's Double'	12	Grzeszczak, H.
012239	Rhododendron		'Cannon's Double'	02	Pudełek, E.
012239	Rhododendron		'Cannon's Double'	01	Pudełek, E.
012239	Rhododendron		'Cannon's Double'	07	Pudełek, E.
012239	Rhododendron		'Cannon's Double'	03	Pudełek, E.
012239	Rhododendron		'Cannon's Double'	15	Cieplucha, J.
012060	Rhododendron		'Canzonetta'	02	Pudełek, E.
012060	Rhododendron		'Canzonetta'	04	Cieplucha, J.
012060	Rhododendron		'Canzonetta'	12	Pudełek, E.
012060	Rhododendron		'Canzonetta'	03	Pudełek, E.
012060	Rhododendron		'Canzonetta'	08	Cieplucha, J.
012060	Rhododendron		'Canzonetta'	05	Cieplucha, J.
030780	Rhododendron		'Caparo'	14	Kusibab
002816	Rhododendron		'Caractacus'	14	Pudełek, E.
002816	Rhododendron		'Caractacus'	95	Muras, P.
007759	Rhododendron		'Carat'	14	Matthijs
007759	Rhododendron		'Carat'	06	Matthijs
007759	Rhododendron		'Carat'	07	Litomysł - szkółka
007759	Rhododendron		'Carat'	89	Litomysł - szkółka
029950	Rhododendron		'Cardinal'	14	Matthijs
021666	Rhododendron		'Cardinal'	12	Pudełek, E.
012597	Rhododendron		'Carl Mette'	16	Schröder, F.
012597	Rhododendron		'Carl Mette'	08	Schröder, F.
009719	Rhododendron		'Carola'	94	Grüngärbenchen

Index Plantarum Arboretum Wojsławice 2015/2016					
nr katalog.	Rodzaj	Nazwa gatunkow lub handlowa	Odmiana uprawna	Rok intr.	źródło mat.rośl.
009719	Rhododendron		'Carola'	94	Grüngräbchen
009719	Rhododendron		'Carola'	08	Schröder, F.
030990	Rhododendron		'Carolina Spring'	14	Schröder, F.
008977	Rhododendron		'Caroline Allbrook'	04	Bielicki
008977	Rhododendron		'Caroline Allbrook'	14	Cieplucha, J.
008977	Rhododendron		'Caroline Allbrook'	91	Esveld
008977	Rhododendron		'Caroline Allbrook'	14	Cieplucha, J.
008977	Rhododendron		'Caroline Allbrook'	94	Esveld
030997	Rhododendron		'Caruso'	14	Schröder, F.
021642	Rhododendron		'Casanova'	07	Pudełek, E.
021643	Rhododendron		'Cassata'	13	Cieplucha, J.
002819	Rhododendron		'Catawbiense Album'	00	Wojsławice - Arboret.
002819	Rhododendron		'Catawbiense Album'	13	Cieplucha, J.
002819	Rhododendron		'Catawbiense Album'		Oheimb
002819	Rhododendron		'Catawbiense Album'	84	Hesse - Baumschulen
002819	Rhododendron		'Catawbiense Album'	28	Oheimb
002820	Rhododendron		'Catawbiense Boursault'	05	Wrocław (O.B.U.Wr)
002820	Rhododendron		'Catawbiense Boursault'	88	Kórnik k/Poznania
002820	Rhododendron		'Catawbiense Boursault'	88	Kórnik k/Poznania
002820	Rhododendron		'Catawbiense Boursault'	03	Wrocław (O.B.U.Wr)
002820	Rhododendron		'Catawbiense Boursault'	05	Wrocław (O.B.U.Wr.)
002820	Rhododendron		'Catawbiense Boursault'	99	Wrocław (O.B.U.Wr.)
002820	Rhododendron		'Catawbiense Boursault'	94	Wrocław (O.B.U.Wr.)
002820	Rhododendron		'Catawbiense Boursault'	88	Kórnik k/Poznania
002820	Rhododendron		'Catawbiense Boursault'	16	Cieplucha, J.
002821	Rhododendron		'Catawbiense Grandiflorum'	00	Oheimb
002821	Rhododendron		'Catawbiense Grandiflorum'	28	Oheimb
002821	Rhododendron		'Catawbiense Grandiflorum'		Oheimb
002821	Rhododendron		'Catawbiense Grandiflorum'		Oheimb
002821	Rhododendron		'Catawbiense Grandiflorum'		Oheimb
002821	Rhododendron		'Catawbiense Grandiflorum'	14	Burziwoda, P.
002821	Rhododendron		'Catawbiense Grandiflorum'	00	Wojsławice - Arboret.
002821	Rhododendron		'Catawbiense Grandiflorum'		Oheimb
011542	Rhododendron		'Catharine Rinke'	94	Boskoop - gięlda
007889	Rhododendron		'Catharine von Tol'	01	Cieplucha, J.
007889	Rhododendron		'Catharine von Tol'	16	Burziwoda, P.
007889	Rhododendron		'Catharine von Tol'	16	Burziwoda, P.
007858	Rhododendron		'Cecile'	15	Cieplucha, J.
007858	Rhododendron		'Cecile'	02	Pudełek, E.
007858	Rhododendron		'Cecile'	10	Pudełek, E.
007858	Rhododendron		'Cecile'	02	Pudełek, E.
031023	Rhododendron		'Centennial Gold'	14	Schröder, F.
010959	Rhododendron		'Chanel'	01	Pudełek, E.
010959	Rhododendron		'Chanel'	14	Pudełek, E.
010959	Rhododendron		'Chanel'	03	Studnicki
010959	Rhododendron		'Chanel'	01	Pudełek, E.
022158	Rhododendron		'Charlemagne'	08	Matthijs
013512	Rhododendron		'Charles Bagley'	09	Schröder, F.
018716	Rhododendron		'Charlotte de Rothschild'	12	Wrocław (O.B.U.Wr)
018716	Rhododendron		'Charlotte de Rothschild'	12	Wrocław (O.B.U.Wr)
033071	Rhododendron		'Charme La'	16	Grzeszczak, H.
019913	Rhododendron		'Cherie'	16	Wrocław (O.B.U.Wr)



Index Plantarum Arboretum Wojsławice 2015/2016					
nr katalog.	Rodzaj	Nazwa gatunkow lub handlowa	Odmiana uprawna	Rok intr.	źródło mat.rośl.
019913	Rhododendron		'Cherie'	07	Tomszak, S.
022045	Rhododendron		'Chevalier A. de Reali'	14	Matthijs
009615	Rhododendron		'Chikor'	05	Tomszak, S.
009615	Rhododendron		'Chikor'	05	Tomszak, S.
009615	Rhododendron		'Chikor'	07	Tomszak, S.
009615	Rhododendron		'Chikor'	95	Strzelecki, H.
009616	Rhododendron		'China Boy'	89	Litomyśl - szkółka
017848	Rhododendron		'Chionoides'	04	Wojsławice - Arboret.
017848	Rhododendron		'Chionoides'		Oheimb
017848	Rhododendron		'Chionoides'	96	Wojsławice - Arboret.
017848	Rhododendron		'Chionoides'	90	Wojsławice - Arboret.
022078	Rhododendron		'Chocolate Ice'	08	Matthijs
023834	Rhododendron		'Christian Schröder'	14	Wojsławice - Arboret.
023834	Rhododendron		'Christian Schröder'	09	Schröder, F.
023834	Rhododendron		'Christian Schröder'	16	Schröder, F.
006906	Rhododendron		'Christopher Wren'	98	Wojsławice - Arboret.
006906	Rhododendron		'Christopher Wren'	98	Wojsławice - Arboret.
006906	Rhododendron		'Christopher Wren'	02	Pudełek, E.
006906	Rhododendron		'Christopher Wren'	01	Wojsławice - Arboret.
006906	Rhododendron		'Christopher Wren'	95	Wojsławice - Arboret.
006906	Rhododendron		'Christopher Wren'	02	Pudełek, E.
006906	Rhododendron		'Christopher Wren'	95	Wojsławice - Arboret.
006906	Rhododendron		'Christopher Wren'		Oheimb
006906	Rhododendron		'Christopher Wren'	02	Pudełek, E.
018792	Rhododendron		'Chromatella'		Oheimb
018792	Rhododendron		'Chromatella'	10	Oheimb
018792	Rhododendron		'Chromatella'	09	Matthijs
030017	Rhododendron		'Cinzia'	14	Kusibab
009618	Rhododendron		'Claudine'	02	Pudełek, E.
009618	Rhododendron		'Claudine'	02	Pudełek, E.
009618	Rhododendron		'Claudine'	07	Cieplucha, J.
009618	Rhododendron		'Claudine'	02	Pudełek, E.
028669	Rhododendron		'Claudius'	13	Cieplucha, J.
019729	Rhododendron		'Cleopatra'	08	Berkeley, Kalifornia
019386	Rhododendron		'Clothilde'		Oheimb
019386	Rhododendron		'Clothilde'		Oheimb
019386	Rhododendron		'Clothilde'	08	Matthijs
022159	Rhododendron		'Coccineum Grandiflorum'	09	Matthijs
022160	Rhododendron		'Coccineum Major'	10	Matthijs
022160	Rhododendron		'Coccineum Major'	14	Matthijs
007901	Rhododendron		'Coccineum Speciosum'	14	Matthijs
007901	Rhododendron		'Coccineum Speciosum'	08	Matthijs
007901	Rhododendron		'Coccineum Speciosum'		Oheimb
022079	Rhododendron		'Cockatoo'	08	Matthijs
023892	Rhododendron		'Colibri'	14	Schröder, F.
023892	Rhododendron		'Colibri'	08	Schröder, F.
023892	Rhododendron		'Colibri'	14	Pudełek, E.
022162	Rhododendron		'Comte de Flandre'	10	Matthijs
022162	Rhododendron		'Comte de Flandre'	14	Matthijs
006907	Rhododendron		'Comte de Papadopoli'	14	Matthijs
002823	Rhododendron		'Comte de Quincey'		Oheimb
002823	Rhododendron		'Comte de Quincey'	14	Wrocław (O.B.U.Wr)
002823	Rhododendron		'Comte de Quincey'	14	Pudełek, E.
002823	Rhododendron		'Comte de Quincey'		Oheimb

Index Plantarum Arboretum Wojsławice 2015/2016					
nr katalog.	Rodzaj	Nazwa gatunkow lub handlowa	Odmiana uprawna	Rok intr.	źródło mat.rośl.
002823	Rhododendron		'Comte de Quincey'	20	Oheimb
022161	Rhododendron		'Comte d'Egmont'	09	Matthijs
022161	Rhododendron		'Comte d'Egmont'	14	Matthijs
022046	Rhododendron		'Copernicus'	14	Matthijs
002825	Rhododendron		'Coralium'	89	Wiśniowski, S.
002825	Rhododendron		'Coralium'	02	Wiśniowski, S.
002825	Rhododendron		'Coralium'	03	Wiśniowski, S.
018738	Rhododendron		'Corinna'	08	Cieplucha, J.
002826	Rhododendron		'Corneille'	07	Pudełek, E.
002826	Rhododendron		'Corneille'	07	Pudełek, E.
002826	Rhododendron		'Corneille'	02	Pudełek, E.
002826	Rhododendron		'Corneille'	92	Kórnik k/Poznania
002826	Rhododendron		'Corneille'	06	Pudełek, E.
002826	Rhododendron		'Corneille'	92	Kórnik k/Poznania
023893	Rhododendron		'Cornelia'	08	Schröder, F.
023835	Rhododendron		'Cornelia Schröder'	08	Schröder, F.
023835	Rhododendron		'Cornelia Schröder'	16	Schröder, F.
023835	Rhododendron		'Cornelia Schröder'	16	Schröder, F.
007890	Rhododendron		'Cosima'	16	Schröder, F.
007890	Rhododendron		'Cosima'	16	Schröder, F.
009619	Rhododendron		'Cosmopolitan'	15	Burziwoda, P.
007750	Rhododendron		'Cream Crest'	02	Pudełek, E.
007750	Rhododendron		'Cream Crest'	05	Pudełek, E.
007750	Rhododendron		'Cream Crest'	00	Pudełek, E.
007750	Rhododendron		'Cream Crest'	89	Litomyśl - szkółka
028682	Rhododendron		'Creamy Chiffon'	13	Pudełek, E.
028682	Rhododendron		'Creamy Chiffon'	14	Pudełek, E.
022163	Rhododendron		'Croceum Tricolor'	14	Matthijs
021990	Rhododendron		'Csardas'	15	Cieplucha, J.
021990	Rhododendron		'Csardas'	07	Pudełek, E.
021990	Rhododendron		'Csardas'	06	Pudełek, E.
002827	Rhododendron		'Cunningham's White'	98	Wrocław (O.B.U.Wr)
002827	Rhododendron		'Cunningham's White'	80	Strücklingen
002827	Rhododendron		'Cunningham's White'		Oheimb
002827	Rhododendron		'Cunningham's White'		Oheimb
002827	Rhododendron		'Cunningham's White'	16	Pudełek, E.
002827	Rhododendron		'Cunningham's White'	96	Cieplucha, J.
002827	Rhododendron		'Cunningham's White'		Oheimb
002827	Rhododendron		'Cunningham's White'	75	Strücklingen
002827	Rhododendron		'Cunningham's White'	06	Wrocław (O.B.U.Wr)
002827	Rhododendron		'Cunningham's White'	98	Wrocław (O.B.U.Wr)
002827	Rhododendron		'Cunningham's White'	02	Rostrup
002827	Rhododendron		'Cunningham's White'	00	Wrocław (O.B.U.Wr)
002827	Rhododendron		'Cunningham's White'	70	Strücklingen
002827	Rhododendron		'Cunningham's White'		Oheimb
002827	Rhododendron		'Cunningham's White'	16	Schröder, F.
002827	Rhododendron		'Cunningham's White'	00	Wrocław (O.B.U.Wr)
002827	Rhododendron		'Cunningham's White'	88	Duży, A.
002827	Rhododendron		'Cunningham's White'	98	Wrocław (O.B.U.Wr)
002827	Rhododendron		'Cunningham's White'	06	Wrocław (O.B.U.Wr)
002827	Rhododendron		'Cunningham's White'	01	Duży, A.
002827	Rhododendron		'Cunningham's White'	88	Duży, A.
022164	Rhododendron		'Cupreum Aurantium'	08	Matthijs
022164	Rhododendron		'Cupreum Aurantium'	14	Matthijs

Index Plantarum Arboretum Wojsławice 2015/2016					
nr katalog.	Rodzaj	Nazwa gatunkow lub handlowa	Odmiana uprawna	Rok intr.	źródło mat.rośl.
022165	Rhododendron		'Cupreum Pulchellum'	08	Matthijs
022165	Rhododendron		'Cupreum Pulchellum'	14	Matthijs
022166	Rhododendron		'Cymodocee'	09	Matthijs
022166	Rhododendron		'Cymodocee'	14	Matthijs
022138	Rhododendron		'Dainty'	08	Matthijs
022138	Rhododendron		'Dainty'	14	Matthijs
002828	Rhododendron		'Daisy'	28	Oheimb
002828	Rhododendron		'Daisy'		Oheimb
002828	Rhododendron		'Daisy'	09	Schröder, F.
012579	Rhododendron		'Dämon'	16	Schröder, F.
012579	Rhododendron		'Dämon'	16	Schröder, F.
012010	Rhododendron		'Daniela'	02	Pudełek, E.
012010	Rhododendron		'Daniela'	02	Pudełek, E.
012010	Rhododendron		'Daniela'	02	Pudełek, E.
012010	Rhododendron		'Daniela'	13	Cieplucha, J.
012010	Rhododendron		'Daniela'	13	Cieplucha, J.
012010	Rhododendron		'Daniela'	08	Cieplucha, J.
012010	Rhododendron		'Daniela'	02	Pudełek, E.
022047	Rhododendron		'Dante Gabriel Rossetti'	14	Matthijs
022047	Rhododendron		'Dante Gabriel Rossetti'	14	Matthijs
002829	Rhododendron		'Daphne'	16	Wrocław (O.B.U.Wr)
012614	Rhododendron		'Daphne'	16	Schröder, F.
023836	Rhododendron		'Darius'	16	Schröder, F.
023836	Rhododendron		'Darius'	08	Schröder, F.
007902	Rhododendron		'Daviesi'	09	Matthijs
007902	Rhododendron		'Daviesi'	95	Wojsławice -Arboret.
007902	Rhododendron		'Daviesi'	08	Wojsławice -Arboret.
007902	Rhododendron		'Daviesi'	94	Grüingraben
007902	Rhododendron		'Daviesi'	14	Matthijs
007902	Rhododendron		'Daviesi'	10	Oheimb
007902	Rhododendron		'Daviesi'	95	Wojsławice -Arboret.
007902	Rhododendron		'Daviesi'	10	Oheimb
031024	Rhododendron		'Dear Barbara'	14	Schröder, F.
020973	Rhododendron		'Decorum Minor'	13	Wrocław (O.B.U.Wr)
022167	Rhododendron		'Decus Hortorum'	10	Matthijs
022139	Rhododendron		'Delicatissimum'	08	Matthijs
022168	Rhododendron		'Delicatum'	13	Grzeszczak, H.
022168	Rhododendron		'Delicatum'	14	Matthijs
002835	Rhododendron		'Delila'	06	Wojsławice -Arboret.
002835	Rhododendron		'Delila'	17	Cieplucha, J.
002835	Rhododendron		'Delila'	06	Wojsławice -Arboret.
002835	Rhododendron		'Delila'	09	Schröder, F.
007776	Rhododendron		'Delta'	14	Burziwoda, P.
007776	Rhododendron		'Delta'	14	Burziwoda, P.
007776	Rhododendron		'Delta'	14	Burziwoda, P.
007776	Rhododendron		'Delta'	04	Kulas, K.
007776	Rhododendron		'Delta'	89	Litomyśl - szkółka
007776	Rhododendron		'Delta'	14	Wojsławice -Arboret.
007776	Rhododendron		'Delta'	08	Schröder, F.
012577	Rhododendron		'Desiderius'	28	Oheimb
012577	Rhododendron		'Desiderius'	08	Schröder, F.
022082	Rhododendron		'Diabolo'	08	Matthijs
022082	Rhododendron		'Diabolo'	14	Matthijs
012081	Rhododendron		'Diamant Purpur'	02	Phenian (Pyohgyang)

Index Plantarum Arboretum Wojsławice 2015/2016					
nr katalog.	Rodzaj	Nazwa gatunkow lub handlowa	Odmiana uprawna	Rok intr.	źródło mat.rośl.
012061	Rhododendron		'Diamant Rosa'	07	Tomszak, S.
012061	Rhododendron		'Diamant Rosa'	12	Majewscy
010912	Rhododendron		'Diana'	08	Schröder, F.
010907	Rhododendron		'Dietrich'	14	Wojsławice - Arboret.
010907	Rhododendron		'Dietrich'	94	Grüingrübchen
010907	Rhododendron		'Dietrich'	94	Grüingrübchen
010907	Rhododendron		'Dietrich'	08	Schröder, F.
010907	Rhododendron		'Dietrich'	03	Burziwoda, P.
012075	Rhododendron		'Diorama'	02	Pudełek, E.
012075	Rhododendron		'Diorama'	02	Pudełek, E.
012075	Rhododendron		'Diorama'	14	Pudełek, E.
012075	Rhododendron		'Diorama'	02	Pudełek, E.
012075	Rhododendron		'Diorama'	02	Pudełek, E.
019388	Rhododendron		'Directeur Charles Baumann'	14	Matthijs
019388	Rhododendron		'Directeur Charles Baumann'	10	Matthijs
019388	Rhododendron		'Directeur Charles Baumann'	09	Matthijs
019388	Rhododendron		'Directeur Charles Baumann'	94	Grüingrübchen
006908	Rhododendron		'Directeur Moerlands'	14	Matthijs
006908	Rhododendron		'Directeur Moerlands'	95	Oheimb
006908	Rhododendron		'Directeur Moerlands'	95	Zymon, St.
006908	Rhododendron		'Directeur Moerlands'		Oheimb
009622	Rhododendron		'Direktör E. Hjelm'	08	Schröder, F.
010818	Rhododendron		'Doc'	08	Belgia - zakupione
010960	Rhododendron		'Doctor M. Oosthoek'	14	Matthijs
007822	Rhododendron		'Doctor Reichenbach'	89	Warszawa - Powsin
007822	Rhododendron		'Doctor Reichenbach'	05	Cieplucha, J.
007822	Rhododendron		'Doctor Reichenbach'	98	Wrocław (O.B.U.Wr)
007822	Rhododendron		'Doctor Reichenbach'	92	Kórnik k/Poznania
007822	Rhododendron		'Doctor Reichenbach'	02	Cieplucha, J.
007822	Rhododendron		'Doctor Reichenbach'	92	Kórnik k/Poznania
007822	Rhododendron		'Doctor Reichenbach'	05	Cieplucha, J.
007822	Rhododendron		'Doctor Reichenbach'	92	Kórnik k/Poznania
007822	Rhododendron		'Doctor Reichenbach'	08	Matthijs
012062	Rhododendron		'Doloroso'	13	Pudełek, E.
012062	Rhododendron		'Doloroso'	05	Zymon, St.
012062	Rhododendron		'Doloroso'	06	Pudełek, E.
012062	Rhododendron		'Doloroso'	14	Cieplucha, J.
012062	Rhododendron		'Doloroso'	07	Cieplucha, J.
022169	Rhododendron		'Domenico Scassi'	14	Matthijs
022169	Rhododendron		'Domenico Scassi'	10	Matthijs
017884	Rhododendron		'Don Juan'	05	Pruhonice
022083	Rhododendron		'Don Quixote'	14	Matthijs
002836	Rhododendron		'Donar'	08	Schröder, F.
002836	Rhododendron		'Donar'	28	Oheimb
002836	Rhododendron		'Donar'	93	Wojsławice - Arboret.
007767	Rhododendron		'Dora Amateis'	07	Wojsławice - Arboret.
007767	Rhododendron		'Dora Amateis'	90	Strzelecki, H.
007767	Rhododendron		'Dora Amateis'	94	Wrocław (O.B.U.Wr.)
010919	Rhododendron		'Doria'	94	Grüingrübchen
010919	Rhododendron		'Doria'		Oheimb
010919	Rhododendron		'Doria'		Oheimb
024461	Rhododendron		'Dorota'	17	Tomszak, S.
024461	Rhododendron		'Dorota'	17	Tomszak, S.

Index Plantarum Arboretum Wojsławice 2015/2016					
nr katalog.	Rodzaj	Nazwa gatunkow lub handlowa	Odmiana uprawna	Rok intr.	źródło mat.rośl.
022084	Rhododendron		'Dorothy Corston'	14	Matthijs
022085	Rhododendron		'Double Damask'	08	Matthijs
031015	Rhododendron		'Double Dots'	14	Schröder, F.
002837	Rhododendron		'Doubrava'	05	Ulińscy
002837	Rhododendron		'Doubrava'	02	Litomyśl - szkoła
002837	Rhododendron		'Doubrava'	02	Litomyśl - szkoła
002837	Rhododendron		'Doubrava'	12	Wrocław (O.B.U.Wr)
002837	Rhododendron		'Doubrava'	01	Wrocław (O.B.U.Wr)
002837	Rhododendron		'Doubrava'	03	Wrocław (O.B.U.Wr)
007892	Rhododendron		'Dr. H.C. Dresselhuys'	13	Cieplucha, J.
006914	Rhododendron		'Dr. V.H. Rutgers'	96	Cieplucha, J.
006914	Rhododendron		'Dr. V.H. Rutgers'	09	Schröder, F.
006914	Rhododendron		'Dr. V.H. Rutgers'		Oheimb
022086	Rhododendron		'Dracula'	08	Matthijs
022086	Rhododendron		'Dracula'	14	Matthijs
017607	Rhododendron		'Dreamland'	08	Belgia - zakupione
017607	Rhododendron		'Dreamland'	02	Belgia - zakupione
023837	Rhododendron		'Duchess of Edinburgh'	09	Schröder, F.
023838	Rhododendron		'Duchess of Portland'	10	Schröder, F.
023838	Rhododendron		'Duchess of Portland'	10	Schröder, F.
007911	Rhododendron		'Duke of York'	02	Pudełek, E.
007911	Rhododendron		'Duke of York'		Oheimb
007911	Rhododendron		'Duke of York'	03	Cieplucha, J.
007911	Rhododendron		'Duke of York'	08	Cieplucha, J.
007911	Rhododendron		'Duke of York'	17	Pudełek, E.
007911	Rhododendron		'Duke of York'	12	Pudełek, E.
022170	Rhododendron		'Durante Alle'	14	Matthijs
031025	Rhododendron		'Durantik'	14	Pudełek, E.
033062	Rhododendron		'Düsselfeuer'	16	Grzeszczak, H.
033062	Rhododendron		'Düsselfeuer'	16	Grzeszczak, H.
008460	Rhododendron		'Dusty Miller'	91	Esveld
008460	Rhododendron		'Dusty Miller'	08	Schröder, F.
012599	Rhododendron		'Echse I'	16	Schröder, F.
012600	Rhododendron		'Edeltraud'	02	Rostrup
009614	Rhododendron		'Edelweiss'	08	Pudełek, E.
009614	Rhododendron		'Edelweiss'	08	Pudełek, E.
022171	Rhododendron		'Edison'	09	Matthijs
022171	Rhododendron		'Edison'	14	Matthijs
007893	Rhododendron		'Edward S. Rand'		Oheimb
007893	Rhododendron		'Edward S. Rand'	93	Wojsławice - Arboret.
007893	Rhododendron		'Edward S. Rand'	09	Schröder, F.
007893	Rhododendron		'Edward S. Rand'		Oheimb
012601	Rhododendron		'Edwin'	02	Rostrup
012601	Rhododendron		'Edwin'	14	Wojsławice - Arboret.
002841	Rhododendron		'Effner'	28	Oheimb
002841	Rhododendron		'Effner'	14	Schröder, F.
010857	Rhododendron		'Ehrengold'	03	Pruhonice
010857	Rhododendron		'Ehrengold'	04	Grüingrübchen
010857	Rhododendron		'Ehrengold'	94	Grüingrübchen
010908	Rhododendron		'Eidam'	08	Schröder, F.
010908	Rhododendron		'Eidam'	94	Grüingrübchen
010908	Rhododendron		'Eidam'	14	Wojsławice - Arboret.
010908	Rhododendron		'Eidam'	94	Grüingrübchen
020012	Rhododendron		'Eisprinzessin'	12	Wrocław (O.B.U.Wr)

Index Plantarum Arboretum Wojsławice 2015/2016					
nr katalog.	Rodzaj	Nazwa gatunkow lub handlowa	Odmiana uprawna	Rok intr.	źródło mat.rośl.
020012	Rhododendron		'Eisprinzessin'	13	Pudełek, E.
020012	Rhododendron		'Eisprinzessin'	05	Tomszak, S.
020012	Rhododendron		'Eisprinzessin'	08	Tomszak, S.
034391	Rhododendron		'Ela'	17	Tomszak, S.
022172	Rhododendron		'Electum'	09	Matthijs
022172	Rhododendron		'Electum'	14	Matthijs
023839	Rhododendron		'Elie I'	14	Wojsławice -Arboret.
023839	Rhododendron		'Elie I'	08	Schröder, F.
009624	Rhododendron		'Elisabeth Hobbie'	02	Bielicki
012047	Rhododendron		'Elizabeth'	07	Westerstede, Hobbie
012615	Rhododendron		'Ella'	16	Schröder, F.
012615	Rhododendron		'Ella'	14	Wojsławice -Arboret.
012615	Rhododendron		'Ella'		Oheimb
012615	Rhododendron		'Ella'	02	Rostrup
012615	Rhododendron		'Ella'	16	Schröder, F.
023840	Rhododendron		'Else Seidel'	08	Schröder, F.
023840	Rhododendron		'Else Seidel'	14	Wojsławice -Arboret.
021644	Rhododendron		'Elsie Lee'	12	Majewscy
021644	Rhododendron		'Elsie Lee'	12	Majewscy
022088	Rhododendron		'Elsie Pratt'	08	Matthijs
022088	Rhododendron		'Elsie Pratt'	14	Matthijs
009720	Rhododendron		'Elviira'	08	Cieplucha, J.
010909	Rhododendron		'Emil'	16	Schröder, F.
010909	Rhododendron		'Emil'	08	Schröder, F.
010949	Rhododendron		'Emil Liebig'	96	Cieplucha, J.
022173	Rhododendron		'Emile'	10	Matthijs
022173	Rhododendron		'Emile'	14	Matthijs
012603	Rhododendron		'Emma'	08	Schröder, F.
018926	Rhododendron		'Emma'	14	Matthijs
018926	Rhododendron		'Emma'	10	Matthijs
018926	Rhododendron		'Emma'		Oheimb
010964	Rhododendron		'Enzett-Königstein'	09	Dzierżoniów, Z-d Ogr
010964	Rhododendron		'Enzett-Königstein'	05	Tomszak, S.
010964	Rhododendron		'Enzett-Königstein'	09	Dzierżoniów, Z-d Ogr
010964	Rhododendron		'Enzett-Königstein'	05	Tomszak, S.
010964	Rhododendron		'Enzett-Königstein'	05	Tomszak, S.
017654	Rhododendron		'Enzett-Lilienstein'	05	Tomszak, S.
010965	Rhododendron		'Enzett-Rauschenstein'	02	Tomszak, S.
010965	Rhododendron		'Enzett-Rauschenstein'	05	Tomszak, S.
012011	Rhododendron		'Erato'	03	Westerstede, Hobbie
007912	Rhododendron		'Erich'	95	Wrocław (O.B.U.Wr.)
007912	Rhododendron		'Erich'	95	Wrocław (O.B.U.Wr.)
007912	Rhododendron		'Erich'	94	Grüngärben
007912	Rhododendron		'Erich'	04	Wojsławice -Arboret.
007912	Rhododendron		'Erich'	17	Cieplucha, J.
007912	Rhododendron		'Erich'	94	Grüngärben
007912	Rhododendron		'Erich'	08	Schröder, F.
007912	Rhododendron		'Erich'	95	Wrocław (O.B.U.Wr.)
009626	Rhododendron		'Erika'	14	Wojsławice -Arboret.
009626	Rhododendron		'Erika'	04	Grüngärben

Index Plantarum Arboretum Wojsławice 2015/2016					
nr katalog.	Rodzaj	Nazwa gatunkow lub handlowa	Odmiana uprawna	Rok intr.	źródło mat.rośl.
009626	Rhododendron		'Erika'	94	Grüingrübchen
009626	Rhododendron		'Erika'	02	Rostrup
009626	Rhododendron		'Erika'	94	Grüingrübchen
012604	Rhododendron		'Erna'	14	Wojsławice -Arboret.
012604	Rhododendron		'Erna'	08	Schröder, F.
012604	Rhododendron		'Erna'	02	Rostrup
019545	Rhododendron		'Ernest Inman'	08	Pudełek, E.
019545	Rhododendron		'Ernest Inman'	08	Pudełek, E.
019545	Rhododendron		'Ernest Inman'	02	Pudełek, E.
019545	Rhododendron		'Ernest Inman'	06	Pudełek, E.
012058	Rhododendron		'Eskimo'	17	Pudełek, E.
012058	Rhododendron		'Eskimo'	03	Cieplucha, J.
012058	Rhododendron		'Eskimo'	03	Cieplucha, J.
012058	Rhododendron		'Eskimo'	14	Cieplucha, J.
012058	Rhododendron		'Eskimo'	03	Cieplucha, J.
022174	Rhododendron		'Esmeralda'	09	Matthijs
022174	Rhododendron		'Esmeralda'	14	Matthijs
012063	Rhododendron		'Estrella'	03	Pudełko, A.
008914	Rhododendron		'Esveld Selekt'	91	Esveld
012605	Rhododendron		'Etzel'	08	Schröder, F.
012605	Rhododendron		'Etzel'	02	Rostrup
022175	Rhododendron		'Eugenie'	14	Matthijs
022175	Rhododendron		'Eugenie'	08	Matthijs
031028	Rhododendron		'Europa 93'	14	Pudełek, E.
007789	Rhododendron		'Euterpe'	89	Litomyśl - szkółka
007789	Rhododendron		'Euterpe'	16	Schröder, F.
007789	Rhododendron		'Euterpe'	16	Schröder, F.
007789	Rhododendron		'Euterpe'	02	Rostrup
012606	Rhododendron		'Eva I'	02	Rostrup
012606	Rhododendron		'Eva I'	01	Rostrup
002913	Rhododendron		'Everestianum'	04	Burziwoda, P.
002913	Rhododendron		'Everestianum'	28	Oheimb
027570	Rhododendron		'Evita'	12	Pudełek, E.
022089	Rhododendron		'Exbury Apricot'	14	Matthijs
022089	Rhododendron		'Exbury Apricot'	08	Matthijs
007797	Rhododendron		'Exbury White'	89	Litomyśl - szkółka
021676	Rhododendron		'Excelsior'	08	Cieplucha, J.
021676	Rhododendron		'Excelsior'	08	Schröder, F.
023895	Rhododendron		'Explosion'	08	Schröder, F.
006915	Rhododendron		'F.D. Godman'	07	Cieplucha, J.
006915	Rhododendron		'F.D. Godman'	07	Cieplucha, J.
021660	Rhododendron		'Fabiola'	08	Pudełek, E.
021660	Rhododendron		'Fabiola'	07	Pudełek, E.
021660	Rhododendron		'Fabiola'	08	Matthijs
021660	Rhododendron		'Fabiola'	07	Pudełek, E.
021660	Rhododendron		'Fabiola'	07	Pudełek, E.
021660	Rhododendron		'Fabiola'	06	Pudełek, E.
017595	Rhododendron		'Fago no Fugi'	07	Belgia - zakupione
017595	Rhododendron		'Fago no Fugi'	05	Belgia - zakupione
015639	Rhododendron		'Fama'	14	Matthijs
015639	Rhododendron		'Fama'	09	Matthijs
010966	Rhododendron		'Fanal'	08	Grzeszczak, H.
002914	Rhododendron		'Fanny'	95	Zymon, St.
002914	Rhododendron		'Fanny'		Oheimb

Index Plantarum Arboretum Wojsławice 2015/2016					
nr katalog.	Rodzaj	Nazwa gatunkow lub handlowa	Odmiana uprawna	Rok intr.	źródło mat.rośl.
002914	Rhododendron		'Fanny'	95	Zymon, St.
002914	Rhododendron		'Fanny'	95	Zymon, St.
002914	Rhododendron		'Fanny'	89	Zymon, St.
002914	Rhododendron		'Fanny'	10	Zymon, St.
002914	Rhododendron		'Fanny'	08	Zymon, St.
008932	Rhododendron		'Fantastica'	13	Cieplucha, J.
008932	Rhododendron		'Fantastica'	06	Pudełek, E.
008932	Rhododendron		'Fantastica'	03	Pudełek, E.
008932	Rhododendron		'Fantastica'	02	Pudełek, E.
008932	Rhododendron		'Fantastica'	94	Grüngerbchen
008932	Rhododendron		'Fantastica'	06	Pudełek, E.
008932	Rhododendron		'Fantastica'	91	Esveld
008932	Rhododendron		'Fantastica'	03	Pudełek, E.
008932	Rhododendron		'Fantastica'	94	Grüngerbchen
009627	Rhododendron		'Farnese'	08	Schröder, F.
010993	Rhododendron		'Fasching'	02	Pudełek, E.
010993	Rhododendron		'Fasching'	02	Pudełek, E.
007913	Rhododendron		'Fastuosum Flore Pleno'		Oheimb
007913	Rhododendron		'Fastuosum Flore Pleno'	28	Oheimb
007913	Rhododendron		'Fastuosum Flore Pleno'	09	Wrocław (O.B.U.Wr)
007913	Rhododendron		'Fastuosum Flore Pleno'	03	Cieplucha, J.
007913	Rhododendron		'Fastuosum Flore Pleno'	05	Wrocław (O.B.U.Wr)
007913	Rhododendron		'Fastuosum Flore Pleno'	04	Wrocław (O.B.U.Wr)
007913	Rhododendron		'Fastuosum Flore Pleno'	04	Wrocław (O.B.U.Wr)
007913	Rhododendron		'Fastuosum Flore Pleno'	93	Wojsławice - Arboret.
007913	Rhododendron		'Fastuosum Flore Pleno'	17	Pudełek, E.
007913	Rhododendron		'Fastuosum Flore Pleno'	04	Cieplucha, J.
002916	Rhododendron		'Favorite'	05	Tomszak, S.
002916	Rhododendron		'Favorite'	99	Wrocław (O.B.U.Wr.)
002916	Rhododendron		'Favorite'	16	Wrocław (O.B.U.Wr)
002916	Rhododendron		'Favorite'	08	Wrocław (O.B.U.Wr)
033064	Rhododendron		'February Dawn'	16	Grzeszczak, H.
002917	Rhododendron		'Fedora'	05	Hesse - Baumschulen
023841	Rhododendron		'Fee'	08	Schröder, F.
022176	Rhododendron		'Fénelon'	14	Matthijs
012012	Rhododendron		'Festivo'	02	Pudełek, E.
012012	Rhododendron		'Festivo'	02	Pudełek, E.
012012	Rhododendron		'Festivo'	02	Pudełek, E.
007804	Rhododendron		'Feuerwerk'	15	Cieplucha, J.
007804	Rhododendron		'Feuerwerk'	06	Zymon, St.
007804	Rhododendron		'Feuerwerk'	03	Pudełek, E.
007804	Rhododendron		'Feuerwerk'	89	Litomyśl - szkoła
007804	Rhododendron		'Feuerwerk'	02	Pudełek, E.
007804	Rhododendron		'Feuerwerk'	01	Pudełek, E.
007804	Rhododendron		'Feuerwerk'	13	Pudełek, E.
007804	Rhododendron		'Feuerwerk'	02	Pudełek, E.
024877	Rhododendron		'Fiener'	09	Dzierżoniów, Z-d Ogr
023842	Rhododendron		'Figaro'	16	Schröder, F.
023842	Rhododendron		'Figaro'	08	Schröder, F.
007784	Rhododendron		'Fireball'	03	Zymon, St.
007784	Rhododendron		'Fireball'	03	Pudełek, E.
007784	Rhododendron		'Fireball'	02	Pudełek, E.



Index Plantarum Arboretum Wojsławice 2015/2016					
nr katalog.	Rodzaj	Nazwa gatunkow lub handlowa	Odmiana uprawna	Rok intr.	źródło mat.rośl.
007784	Rhododendron		'Fireball'	94	Grüingrübchen
007784	Rhododendron		'Fireball'	02	Pudełek, E.
007784	Rhododendron		'Fireball'	94	Grüingrübchen
007784	Rhododendron		'Fireball'	01	Grąbczewski, J.
007784	Rhododendron		'Fireball'	03	Pudełek, E.
007784	Rhododendron		'Fireball'	06	Pudełek, E.
007784	Rhododendron		'Fireball'	94	Grüingrübchen
029999	Rhododendron		'Flamenco'	14	Pudełek, E.
009628	Rhododendron		'Flamme'	08	Schröder, F.
009628	Rhododendron		'Flamme'	14	Wojsławice -Arboret.
009628	Rhododendron		'Flamme'	93	Wojsławice -Arboret.
009628	Rhododendron		'Flamme'		Oheimb
022177	Rhododendron		'Flammeolum Incarnatum'	09	Matthijs
022177	Rhododendron		'Flammeolum Incarnatum'	14	Matthijs
009722	Rhododendron		'Flautando'	02	Pudełek, E.
009722	Rhododendron		'Flautando'	08	Kusibab
009722	Rhododendron		'Flautando'	02	Pudełek, E.
009722	Rhododendron		'Flautando'	12	Pudełek, E.
009722	Rhododendron		'Flautando'	02	Pudełek, E.
009722	Rhododendron		'Flautando'	12	Pudełek, E.
010905	Rhododendron		'Florence Sarah Smith'	94	Grüingrübchen
010905	Rhododendron		'Florence Sarah Smith'		Oheimb
010905	Rhododendron		'Florence Sarah Smith'	94	Grüingrübchen
009524	Rhododendron		'Florida'	02	Litomyśl - szkoła
022048	Rhododendron		'Florodora'	14	Matthijs
022048	Rhododendron		'Florodora'	14	Matthijs
021645	Rhododendron		'Forlana'	14	Pudełek, E.
021645	Rhododendron		'Forlana'	12	Pudełek, E.
021645	Rhododendron		'Forlana'	14	Pudełek, E.
021645	Rhododendron		'Forlana'	12	Wrocław (O.B.U.Wr)
018040	Rhododendron		'Fragrans'	91	Grüingrübchen
018040	Rhododendron		'Fragrans'	91	Grüingrübchen
018040	Rhododendron		'Fragrans'	94	Grüingrübchen
018040	Rhododendron		'Fragrans'	94	Grüingrübchen
018040	Rhododendron		'Fragrans'	14	Wrocław (O.B.U.Wr)
023964	Rhododendron		'Framingham'	14	Zymon, St.
022092	Rhododendron		'Frances Jenkinson'	08	Matthijs
009629	Rhododendron		'Francesca'	13	Wrocław (O.B.U.Wr)
009629	Rhododendron		'Francesca'	13	Cieplucha, J.
022178	Rhododendron		'François De Taye'	14	Matthijs
017906	Rhododendron		'Frank Galsworthy'	91	Strücklingen
007864	Rhododendron		'Frans van der Bom'	89	Litomyśl - szkoła
024502	Rhododendron		'Frau Martha Lentschke'	14	Wojsławice -Arboret.
024502	Rhododendron		'Frau Martha Lentschke'	08	Schröder, F.
009631	Rhododendron		'Frau von Wolfersdorff'	08	Schröder, F.
009631	Rhododendron		'Frau von Wolfersdorff'	84	Hesse - Baumschulen
022179	Rhododendron		'Frédéric de Merode'	10	Matthijs
022179	Rhododendron		'Frédéric de Merode'	14	Matthijs
022180	Rhododendron		'Frere-Orban'	14	Matthijs
022180	Rhododendron		'Frere-Orban'	08	Matthijs
007766	Rhododendron		'Freya'	07	Pudełek, E.
007766	Rhododendron		'Freya'	89	Ośłoński, W.
007766	Rhododendron		'Freya'	07	Pudełek, E.
007766	Rhododendron		'Freya'	02	Pudełek, E.

Index Plantarum Arboretum Wojsławice 2015/2016					
nr katalog.	Rodzaj	Nazwa gatunkow lub handlowa	Odmiana uprawna	Rok intr.	źródło mat.rośl.
007766	Rhododendron		'Freya'	89	Ośłoński, W.
007766	Rhododendron		'Freya'	89	Ośłoński, W.
007766	Rhododendron		'Freya'	14	Matthijs
012064	Rhododendron		'Fridoline'	02	Pudełek, E.
012064	Rhododendron		'Fridoline'	12	Majewscy
012064	Rhododendron		'Fridoline'	02	Pudełek, E.
012064	Rhododendron		'Fridoline'	99	Wrocław (O.B.U.Wr.)
012064	Rhododendron		'Fridoline'	07	Zymon, St.
012064	Rhododendron		'Fridoline'	09	Cieplucha, J.
012064	Rhododendron		'Fridoline'	12	Pudełek, E.
022093	Rhododendron		'Fridtjof Nansen'	14	Matthijs
033076	Rhododendron		'Friedrich Wöhler'	16	Grzeszczak, H.
022181	Rhododendron		'Fritz Quihou'	14	Matthijs
022094	Rhododendron		'Frome'	14	Matthijs
022094	Rhododendron		'Frome'	08	Matthijs
010922	Rhododendron		'Frühlingsanfang'	08	Wrocław (O.B.U.Wr)
010922	Rhododendron		'Frühlingsanfang'	94	Grüngräbchen
010922	Rhododendron		'Frühlingsanfang'	94	Grüngräbchen
031031	Rhododendron		'Frühlingsbeginn'	16	Grzeszczak, H.
031031	Rhododendron		'Frühlingsbeginn'	14	Pudełek, E.
024506	Rhododendron		'Frühlingserwachen'	08	Schröder, F.
019552	Rhododendron		'Frühlingsglügen'	08	Pudełek, E.
019552	Rhododendron		'Frühlingsglügen'	16	Grzeszczak, H.
019552	Rhododendron		'Frühlingsglügen'	14	Pudełek, E.
019552	Rhododendron		'Frühlingsglügen'	02	Pudełek, E.
019552	Rhododendron		'Frühlingsglügen'	16	Grzeszczak, H.
023843	Rhododendron		'Frundsberg'	16	Schröder, F.
023843	Rhododendron		'Frundsberg'	08	Schröder, F.
023843	Rhododendron		'Frundsberg'	16	Schröder, F.
027247	Rhododendron		'Fryderyk'	11	Muras, P.
027840	Rhododendron		'Fuksja'	12	Tomszak, S.
027840	Rhododendron		'Fuksja'	17	Tomszak, S.
008522	Rhododendron		'Fumiko'	90	Litomyśl - szkółka
013113	Rhododendron		'Furnivall's Daughter'	09	Boskoop - giełda
023844	Rhododendron		'Gabriele Liebig'	08	Schröder, F.
010117	Rhododendron		'Galathea'	12	Wrocław (O.B.U.Wr)
010117	Rhododendron		'Galathea'	08	Litomyśl - szkółka
010117	Rhododendron		'Galathea'	01	Litomyśl - szkółka
010117	Rhododendron		'Galathea'	02	Litomyśl - szkółka
002919	Rhododendron		'Gartendirektor Glocker'	94	Wrocław (O.B.U.Wr.)
002919	Rhododendron		'Gartendirektor Glocker'	89	Strzelecki, H.
002919	Rhododendron		'Gartendirektor Glocker'	94	Grüngräbchen
002919	Rhododendron		'Gartendirektor Glocker'	94	Wrocław (O.B.U.Wr.)
012044	Rhododendron		'Gartendirektor Rieger'	11	Bielicki
012044	Rhododendron		'Gartendirektor Rieger'	01	Westerstede, Hobbie
008521	Rhododendron		'Geisha'	05	Tomszak, S.
008521	Rhododendron		'Geisha'	15	Tomszak, S.
022790	Rhododendron		'Gena Mae'	12	Pudełek, E.
022790	Rhododendron		'Gena Mae'	14	Pudełek, E.
022790	Rhododendron		'Gena Mae'	12	Pudełek, E.
022790	Rhododendron		'Gena Mae'	07	Pudełek, E.
019385	Rhododendron		'Général Trauff'	14	Matthijs

Index Plantarum Arboretum Wojsławice 2015/2016					
nr katalog.	Rodzaj	Nazwa gatunkow lub handlowa	Odmiana uprawna	Rok intr.	źródło mat.rośl.
019385	Rhododendron		'Général Trauff'		Oheimb
019385	Rhododendron		'Général Trauff'	05	Wojsławice - Arboret.
009632	Rhododendron		'Genoveva'	94	Grüingrübchen
009632	Rhododendron		'Genoveva'	88	Hesse - Baumschulen
009632	Rhododendron		'Genoveva'	28	Oheimb
009632	Rhododendron		'Genoveva'	08	Schröder, F.
009632	Rhododendron		'Genoveva'	12	Pudełek, E.
012347	Rhododendron		'Georg Arends'	13	Pudełek, E.
012347	Rhododendron		'Georg Arends'	99	Zymon, St.
012347	Rhododendron		'Georg Arends'	02	Zymon, St.
010901	Rhododendron		'Georg Maier'	14	Wojsławice - Arboret.
010901	Rhododendron		'Georg Maier'	94	Grüingrübchen
022756	Rhododendron		'George Cunningham'	12	Pudełek, E.
022095	Rhododendron		'George Reynolds'	08	Matthijs
023845	Rhododendron		'Gerda'	08	Schröder, F.
013150	Rhododendron		'Germania'	15	Burziwoda, P.
013150	Rhododendron		'Germania'	13	Cieplucha, J.
013150	Rhododendron		'Germania'	12	Burziwoda, P.
013150	Rhododendron		'Germania'	08	Burziwoda, P.
013150	Rhododendron		'Germania'	14	Burziwoda, P.
013150	Rhododendron		'Germania'	14	Burziwoda, P.
023846	Rhododendron		'Gerstäcker'	08	Schröder, F.
023846	Rhododendron		'Gerstäcker'	14	Wojsławice - Arboret.
023846	Rhododendron		'Gerstäcker'	16	Schröder, F.
002920	Rhododendron		'Gertrud Schäle'	02	Bielicki
002920	Rhododendron		'Gertrud Schäle'	88	Wrocław (O.B.U.Wr.)
002920	Rhododendron		'Gertrud Schäle'	01	Wrocław (O.B.U.Wr.)
002921	Rhododendron		'Gibraltar'	06	Zymon, St.
002921	Rhododendron		'Gibraltar'	95	Zymon, St.
002921	Rhododendron		'Gibraltar'	02	Zymon, St.
002921	Rhododendron		'Gibraltar'	95	Zymon, St.
002921	Rhododendron		'Gibraltar'	94	Boskoop - giełda
002921	Rhododendron		'Gibraltar'	95	Zymon, St.
002921	Rhododendron		'Gibraltar'	94	Boskoop - giełda
002921	Rhododendron		'Gibraltar'	95	Zymon, St.
002921	Rhododendron		'Gibraltar'	92	Zymon, St.
022096	Rhododendron		'Ginger'	08	Matthijs
023988	Rhododendron		'Girard Yellow Pom Pom'	08	Schröder, F.
031050	Rhododendron		'Gisela'	14	Schröder, F.
010869	Rhododendron		'Gletschernacht'	94	Grüingrübchen
022182	Rhododendron		'Gloire de Belgique'	14	Matthijs
022182	Rhododendron		'Gloire de Belgique'	09	Matthijs
009633	Rhododendron		'Gloria'	14	Pudełek, E.
019821	Rhododendron		'Gloria Gandavensis'		Oheimb
019821	Rhododendron		'Gloria Gandavensis'		Oheimb
019821	Rhododendron		'Gloria Gandavensis'		Oheimb
007918	Rhododendron		'Gloria Mundi'		Oheimb
007918	Rhododendron		'Gloria Mundi'	14	Matthijs
007918	Rhododendron		'Gloria Mundi'	10	Matthijs
011545	Rhododendron		'Gloriosum'	94	Grüingrübchen
011545	Rhododendron		'Gloriosum'	94	Grüingrübchen
002922	Rhododendron		'Glowing Embers'	08	Pudełek, E.

Index Plantarum Arboretum Wojsławice 2015/2016					
nr katalog.	Rodzaj	Nazwa gatunkow lub handlowa	Odmiana uprawna	Rok intr.	źródło mat.rośl.
002922	Rhododendron		'Glowing Embers'	08	Matthijs
002922	Rhododendron		'Glowing Embers'	95	Zymon, St.
002922	Rhododendron		'Glowing Embers'	95	Zymon, St.
002922	Rhododendron		'Glowing Embers'	95	Zymon, St.
002922	Rhododendron		'Glowing Embers'	95	Zymon, St.
002922	Rhododendron		'Glowing Embers'	10	Cieplucha, J.
002922	Rhododendron		'Glowing Embers'	02	Zymon, St.
002922	Rhododendron		'Glowing Embers'	02	Zymon, St.
002922	Rhododendron		'Glowing Embers'	95	Zymon, St.
002922	Rhododendron		'Glowing Embers'	06	Cieplucha, J.
023847	Rhododendron		'Goethe'	16	Schröder, F.
023847	Rhododendron		'Goethe'	08	Schröder, F.
022097	Rhododendron		'Gog'	08	Matthijs
009634	Rhododendron		'Goldbukett'	94	Grüngräbchen
009634	Rhododendron		'Goldbukett'	14	Pudełek, E.
009634	Rhododendron		'Goldbukett'	16	Pudełek, E.
002924	Rhododendron		'Golden Eagle'	08	Matthijs
002924	Rhododendron		'Golden Eagle'	92	Kórnik k/Poznania
002924	Rhododendron		'Golden Eagle'	95	Zymon, St.
002924	Rhododendron		'Golden Eagle'	06	Cieplucha, J.
002924	Rhododendron		'Golden Eagle'	95	Zymon, St.
002924	Rhododendron		'Golden Eagle'	89	Warszawa - Powsin
010968	Rhododendron		'Golden Flare'	02	Pudełek, E.
010968	Rhododendron		'Golden Flare'	07	Cieplucha, J.
010968	Rhododendron		'Golden Flare'	02	Pudełek, E.
010968	Rhododendron		'Golden Flare'	02	Pudełek, E.
019539	Rhododendron		'Golden Gate'	08	Burziwoda, P.
019539	Rhododendron		'Golden Gate'	14	Burziwoda, P.
019539	Rhododendron		'Golden Gate'	08	Burziwoda, P.
019539	Rhododendron		'Golden Gate'	07	punkt sprzedaży
022099	Rhododendron		'Golden Girl'	14	Matthijs
010863	Rhododendron		'Golden Sunset'	06	Zymon, St.
010863	Rhododendron		'Golden Sunset'	02	Pudełek, E.
010863	Rhododendron		'Golden Sunset'	94	Grüngräbchen
010863	Rhododendron		'Golden Sunset'	94	Grüngräbchen
012043	Rhododendron		'Golden Torch'	13	Cieplucha, J.
012043	Rhododendron		'Golden Torch'	14	Pudełek, E.
022098	Rhododendron		'Goldeneye'	08	Matthijs
022098	Rhododendron		'Goldeneye'	14	Matthijs
012085	Rhododendron		'Goldflamme'	01	Pudełek, E.
012085	Rhododendron		'Goldflamme'	14	Pudełek, E.
009635	Rhododendron		'Goldflimmer'	94	Boskoop - giełda
009635	Rhododendron		'Goldflimmer'	02	Pudełek, E.
009635	Rhododendron		'Goldflimmer'	00	Grüngräbchen
009635	Rhododendron		'Goldflimmer'	04	Boskoop - giełda
009635	Rhododendron		'Goldflimmer'	07	Pudełek, E.
009635	Rhododendron		'Goldflimmer'	01	Wrocław (O.B.U.Wr)
031625	Rhododendron		'Goldfort'	15	Grzeszczak, H.
025281	Rhododendron		'Goldköpfchen'	09	Pudełek, E.
012015	Rhododendron		'Goldkrone'	12	Cieplucha, J.
012015	Rhododendron		'Goldkrone'	02	Pudełek, E.
012015	Rhododendron		'Goldkrone'	14	Pudełek, E.
012015	Rhododendron		'Goldkrone'	02	Pudełek, E.
012015	Rhododendron		'Goldkrone'	02	Pudełek, E.

Index Plantarum Arboretum Wojsławice 2015/2016					
nr katalog.	Rodzaj	Nazwa gatunkow lub handlowa	Odmiana uprawna	Rok intr.	źródło mat.rośl.
012015	Rhododendron		'Goldkrone'	02	Pudełek, E.
012015	Rhododendron		'Goldkrone'	02	Pudełek, E.
012015	Rhododendron		'Goldkrone'	02	Pudełek, E.
012015	Rhododendron		'Goldkrone'	08	Cieplucha, J.
002923	Rhododendron		'Goldlack'	96	Cieplucha, J.
002923	Rhododendron		'Goldlack'	14	Matthijs
002923	Rhododendron		'Goldlack'	00	Pudełek, E.
002923	Rhododendron		'Goldlack'	10	Wrocław (O.B.U.Wr)
012066	Rhododendron		'Goldpracht'	02	Pudełek, E.
012066	Rhododendron		'Goldpracht'	02	Pudełek, E.
012066	Rhododendron		'Goldpracht'	14	Pudełek, E.
021647	Rhododendron		'Goldprinz'	14	Pudełek, E.
021647	Rhododendron		'Goldprinz'	13	Cieplucha, J.
021647	Rhododendron		'Goldprinz'	08	Pudełek, E.
033077	Rhododendron		'Goldsinfonie'	16	Grzeszczak, H.
023965	Rhododendron		'Goldstück'	08	Schröder, F.
023966	Rhododendron		'Goldtopas'	08	Schröder, F.
031042	Rhododendron		'Goldzauber'	14	Pudełek, E.
022758	Rhododendron		'Golfer'	16	M-Krzewy
002926	Rhododendron		'Gomer Waterer'	04	Wrocław (O.B.U.Wr)
002926	Rhododendron		'Gomer Waterer'	08	Wrocław (O.B.U.Wr)
002926	Rhododendron		'Gomer Waterer'	06	Wrocław (O.B.U.Wr)
002926	Rhododendron		'Gomer Waterer'	08	Wrocław (O.B.U.Wr)
002926	Rhododendron		'Gomer Waterer'	08	Burziwoda, P.
012999	Rhododendron		'Gorbella'	08	Burziwoda, P.
017431	Rhododendron		'Görlitz'	08	Bielicki
017431	Rhododendron		'Görlitz'	03	Pruhonice
023441	Rhododendron		'Govenianum'	13	Pudełek, E.
023441	Rhododendron		'Govenianum'	07	Pudełek, E.
023441	Rhododendron		'Govenianum'	07	Pudełek, E.
023441	Rhododendron		'Govenianum'	13	Pudełek, E.
022141	Rhododendron		'Graciosum'	14	Matthijs
022141	Rhododendron		'Graciosum'	06	Matthijs
022183	Rhododendron		'Graf Alfred von Niepperg'	14	Matthijs
010819	Rhododendron		'Graf Lennart'	12	Pudełek, E.
022184	Rhododendron		'Graf von Meran'	14	Matthijs
022184	Rhododendron		'Graf von Meran'	09	Matthijs
023848	Rhododendron		'Granat'	08	Schröder, F.
023848	Rhododendron		'Granat'	14	Wojsławice -Arboret.
023848	Rhododendron		'Granat'	16	Schröder, F.
007769	Rhododendron		'Grandeur Triomphante'	14	Matthijs
007769	Rhododendron		'Grandeur Triomphante'	10	Matthijs
007769	Rhododendron		'Grandeur Triomphante'	89	Warszawa - Powsin
031665	Rhododendron		'Grata'	15	Tomszak, S.
023600	Rhododendron		'Graziella'	07	Pudełek, E.
023600	Rhododendron		'Graziella'	16	Grzeszczak, H.
033069	Rhododendron		'Great Dane'	16	Grzeszczak, H.
033069	Rhododendron		'Great Dane'	16	Grzeszczak, H.
010870	Rhododendron		'Gristede'	07	Pudełek, E.
010870	Rhododendron		'Gristede'	14	Pudełek, E.
013151	Rhododendron		'Grugaperle'	01	Westerstede, Hobbie
019755	Rhododendron		'Grumpy'	08	Belgia - zakupione
023849	Rhododendron		'Gudehus'	08	Schröder, F.
002927	Rhododendron		'Gudrun'	08	Schröder, F.

Index Plantarum Arboretum Wojsławice 2015/2016					
nr katalog.	Rodzaj	Nazwa gatunkow lub handlowa	Odmiana uprawna	Rok intr.	źródło mat.rośl.
002927	Rhododendron		'Gudrun'	94	Grüngräbchen
022185	Rhododendron		'Guelder Rose'	14	Matthijs
022185	Rhododendron		'Guelder Rose'	08	Matthijs
022186	Rhododendron		'Guillaume II'	10	Matthijs
022186	Rhododendron		'Guillaume II'	14	Matthijs
033081	Rhododendron		'Gulliver'	16	Grzeszczak, H.
009525	Rhododendron		'Gumpo'	15	Tomszak, S.
023898	Rhododendron		'Gunborg'	13	Cieplucha, J.
023898	Rhododendron		'Gunborg'	13	Cieplucha, J.
030269	Rhododendron		'Gundula'	14	Pudełek, E.
030269	Rhododendron		'Gundula'	14	Pudełek, E.
031016	Rhododendron		'Guyens's Fasching'	14	Schröder, F.
023941	Rhododendron		'Guyens's Light Pink'	08	Schröder, F.
021667	Rhododendron		'Haaga'	13	Cieplucha, J.
021667	Rhododendron		'Haaga'	08	Burziwoda, P.
021667	Rhododendron		'Haaga'	08	Muras, P.
030993	Rhododendron		'Hachhans'	14	Schröder, F.
031027	Rhododendron		'Hachmann's Anastasia'	14	Pudełek, E.
030995	Rhododendron		'Hachmann's Metallica'	14	Schröder, F.
030998	Rhododendron		'Hachmann's Picobello'	14	Schröder, F.
030998	Rhododendron		'Hachmann's Picobello'	14	Schröder, F.
009610	Rhododendron		'Hachmann's Brasilia'	02	Pudełek, E.
009610	Rhododendron		'Hachmann's Brasilia'	02	Pudełek, E.
012016	Rhododendron		'Hachmann's Charmant'	01	Dzierżoniów, Z-d Ogr
012016	Rhododendron		'Hachmann's Charmant'	02	Pudełek, E.
012016	Rhododendron		'Hachmann's Charmant'	13	Pudełek, E.
012016	Rhododendron		'Hachmann's Charmant'	02	Pudełek, E.
012016	Rhododendron		'Hachmann's Charmant'	02	Pudełek, E.
012016	Rhododendron		'Hachmann's Charmant'	08	Cieplucha, J.
010920	Rhododendron		'Hachmann's Constanze'	94	Grüngräbchen
010920	Rhododendron		'Hachmann's Constanze'	94	Grüngräbchen
009621	Rhododendron		'Hachmann's Diadem'	94	Grüngräbchen
023940	Rhododendron		'Hachmann's Evelyn'	12	Schröder, F.
010858	Rhododendron		'Hachmann's Feuerschein'	03	Bielicki
010858	Rhododendron		'Hachmann's Feuerschein'	03	Bielicki
010858	Rhododendron		'Hachmann's Feuerschein'	08	Tomszak, S.
010858	Rhododendron		'Hachmann's Feuerschein'	03	Bielicki
010858	Rhododendron		'Hachmann's Feuerschein'	02	Pudełek, E.
028683	Rhododendron		'Hachmann's Fluidum'	15	Cieplucha, J.
009723	Rhododendron		'Hachmann's Gabriele'	05	Bielicki
019560	Rhododendron		'Hachmann's Juanita'	02	Pudełek, E.
019560	Rhododendron		'Hachmann's Juanita'	02	Pudełek, E.
019560	Rhododendron		'Hachmann's Juanita'	15	Cieplucha, J.
019560	Rhododendron		'Hachmann's Juanita'	02	Pudełek, E.
012050	Rhododendron		'Hachmann's Junifeuer'	13	Burziwoda, P.
012050	Rhododendron		'Hachmann's Junifeuer'	13	Burziwoda, P.
012050	Rhododendron		'Hachmann's Junifeuer'	14	Pudełek, E.
012050	Rhododendron		'Hachmann's Junifeuer'	14	Pudełek, E.
033067	Rhododendron		'Hachmann's Mamamia'	16	Grzeszczak, H.
033067	Rhododendron		'Hachmann's Mamamia'	16	Grzeszczak, H.
030259	Rhododendron		'Hachmann's Mikado'	14	Cieplucha, J.
030259	Rhododendron		'Hachmann's Mikado'	15	Cieplucha, J.
023920	Rhododendron		'Hachmann's Minikin'	14	Pudełek, E.

Index Plantarum Arboretum Wojsławice 2015/2016					
nr katalog.	Rodzaj	Nazwa gatunkow lub handlowa	Odmiana uprawna	Rok intr.	źródło mat.rośl.
023920	Rhododendron		'Hachmann's Minikin'	08	Schröder, F.
012025	Rhododendron		'Hachmann's Ornament'	02	Wrocław (O.B.U.Wr)
023985	Rhododendron		'Hachmann's Sunny Boy'	08	Schröder, F.
023985	Rhododendron		'Hachmann's Sunny Boy'	14	Pudełek, E.
023985	Rhododendron		'Hachmann's Sunny Boy'	14	Pudełek, E.
027566	Rhododendron		'Hachmann's Thekla'	12	Majewscy
030999	Rhododendron		'Haithabu'	14	Schröder, F.
031652	Rhododendron		'Halfdan Lem'	15	Cieplucha, J.
017905	Rhododendron		'Halma'	14	Wojsławice - Arboret.
017905	Rhododendron		'Halma'		Oheimb
017905	Rhododendron		'Halma'	08	Schröder, F.
020502	Rhododendron		'Hamburg'	93	Wrocław (O.B.U.Wr.)
020502	Rhododendron		'Hamburg'	06	Wrocław (O.B.U.Wr.)
020502	Rhododendron		'Hamburg'	93	Wrocław (O.B.U.Wr.)
020502	Rhododendron		'Hamburg'	93	Wrocław (O.B.U.Wr.)
020502	Rhododendron		'Hamburg'	93	Wrocław (O.B.U.Wr.)
022051	Rhododendron		'Hamlet'	14	Matthijs
022754	Rhododendron		'Hampshire Belle'	02	Pudełek, E.
027564	Rhododendron		'Hanako'	02	Pudełek, E.
027564	Rhododendron		'Hanako'	08	Litomyśl - szkoła
030234	Rhododendron		'Hania'	15	Tomszak, S.
030234	Rhododendron		'Hania'	15	Tomszak, S.
023899	Rhododendron		'Hans-Georg Sander'	10	Schröder, F.
002935	Rhododendron		'Haruko'	99	Wrocław (O.B.U.Wr)
002935	Rhododendron		'Haruko'	03	Wrocław (O.B.U.Wr)
002935	Rhododendron		'Haruko'	02	Hesse - Baumschulen
002935	Rhododendron		'Haruko'	02	Hesse - Baumschulen
002935	Rhododendron		'Haruko'	99	Wrocław (O.B.U.Wr)
002935	Rhododendron		'Haruko'	02	Hesse - Baumschulen
002935	Rhododendron		'Haruko'	01	Wrocław (O.B.U.Wr)
002935	Rhododendron		'Haruko'	05	Hesse - Baumschulen
022100	Rhododendron		'Harwell'	08	Matthijs
007894	Rhododendron		'Hassan'		Oheimb
007894	Rhododendron		'Hassan'	16	Schröder, F.
007894	Rhododendron		'Hassan'	94	Grüngräbchen
007894	Rhododendron		'Hassan'	94	Grüngräbchen
002928	Rhododendron		'Hatsu Giri'	97	Wrocław (O.B.U.Wr)
002928	Rhododendron		'Hatsu Giri'	97	Wrocław (O.B.U.Wr)
023900	Rhododendron		'Heinjes Zauberflöte'	08	Schröder, F.
031017	Rhododendron		'Helen Martin'	14	Schröder, F.
023850	Rhododendron		'Helene Schiffner'	16	Schröder, F.
023850	Rhododendron		'Helene Schiffner'	08	Schröder, F.
023909	Rhododendron		'Helgoland'	08	Schröder, F.
021668	Rhododendron		'Hellikki'	08	Muras, P.
023851	Rhododendron		'Helmholtz'	16	Schröder, F.
023851	Rhododendron		'Helmholtz'	08	Schröder, F.
021669	Rhododendron		'Helsinki University'	08	Muras, P.
021669	Rhododendron		'Helsinki University'	12	Cieplucha, J.
021669	Rhododendron		'Helsinki University'	08	Cieplucha, J.
030985	Rhododendron		'Herbstfreude'	14	Pudełek, E.

Index Plantarum Arboretum Wojsławice 2015/2016					
nr katalog.	Rodzaj	Nazwa gatunkow lub handlowa	Odmiana uprawna	Rok intr.	źródło mat.rośl.
030985	Rhododendron		'Herbstfreude'	14	Pudełek, E.
030986	Rhododendron		'Herbstzauber'	14	Schröder, F.
009724	Rhododendron		'Herkules'	16	Schröder, F.
009724	Rhododendron		'Herkules'	16	Schröder, F.
009724	Rhododendron		'Herkules'	12	Pudełek, E.
012017	Rhododendron		'Hermann Backhus'	02	Rostrup
010894	Rhododendron		'Hermann Nitzschner'	94	Grüngräbchen
010894	Rhododendron		'Hermann Nitzschner'	94	Grüngräbchen
010894	Rhododendron		'Hermann Nitzschner'	94	Grüngräbchen
012575	Rhododendron		'Herme'		Oheimb
012575	Rhododendron		'Herme'	93	Wrocław (O.B.U.Wr.)
012575	Rhododendron		'Herme'	14	Wojsławice - Arboret.
012575	Rhododendron		'Herme'		Oheimb
012575	Rhododendron		'Herme'	28	Oheimb
010895	Rhododendron		'Hermine Seidel'	94	Grüngräbchen
010895	Rhododendron		'Hermine Seidel'	94	Grüngräbchen
010895	Rhododendron		'Hermine Seidel'	14	Wojsławice - Arboret.
011051	Rhododendron		'Hero'	28	Oheimb
011051	Rhododendron		'Hero'		Oheimb
011051	Rhododendron		'Hero'	09	Schröder, F.
011051	Rhododendron		'Hero'	14	Wojsławice - Arboret.
011051	Rhododendron		'Hero'		Oheimb
011051	Rhododendron		'Hero'	70	Wojsławice - Arboret.
022187	Rhododendron		'Heroine'	14	Matthijs
022188	Rhododendron		'Heureuse Surprise'	14	Matthijs
022188	Rhododendron		'Heureuse Surprise'	08	Matthijs
009638	Rhododendron		'Hildegard'	93	Wojsławice - Arboret.
009638	Rhododendron		'Hildegard'	93	Wojsławice - Arboret.
009638	Rhododendron		'Hildegard'		Oheimb
009638	Rhododendron		'Hildegard'	14	Wojsławice - Arboret.
002929	Rhododendron		'Hino Crimson'	00	Wrocław (O.B.U.Wr.)
002929	Rhododendron		'Hino Crimson'	05	Wrocław (O.B.U.Wr.)
002929	Rhododendron		'Hino Crimson'	02	Wrocław (O.B.U.Wr.)
002929	Rhododendron		'Hino Crimson'	07	Hesse - Baumschulen
002929	Rhododendron		'Hino Crimson'	95	Wrocław (O.B.U.Wr.)
002930	Rhododendron		'Hinode Giri'	02	Litomysł - szkółka
002930	Rhododendron		'Hinode Giri'	05	Wrocław (O.B.U.Wr.)
002930	Rhododendron		'Hinode Giri'	02	Wrocław (O.B.U.Wr.)
002931	Rhododendron		'Hinomayo'	02	Hesse - Baumschulen
002931	Rhododendron		'Hinomayo'	02	Hesse - Baumschulen
002931	Rhododendron		'Hinomayo'	01	Wrocław (O.B.U.Wr.)
007914	Rhododendron		'Holbein'	94	Grüngräbchen
007914	Rhododendron		'Holbein'	14	Wojsławice - Arboret.
007914	Rhododendron		'Holbein'	94	Grüngräbchen
007914	Rhododendron		'Holbein'		Oheimb
007914	Rhododendron		'Holbein'		Oheimb
007914	Rhododendron		'Holbein'	08	Schröder, F.
007915	Rhododendron		'Holger'	93	Wojsławice - Arboret.
007915	Rhododendron		'Holger'		Oheimb
007915	Rhododendron		'Holger'	93	Wojsławice - Arboret.
007915	Rhododendron		'Holger'		Oheimb
007915	Rhododendron		'Holger'		Oheimb



Index Plantarum Arboretum Wojsławice 2015/2016					
nr katalog.	Rodzaj	Nazwa gatunkow lub handlowa	Odmiana uprawna	Rok intr.	źródło mat.rośl.
007915	Rhododendron		'Holger'		Oheimb
007915	Rhododendron		'Holger'		Oheimb
007915	Rhododendron		'Holger'	08	Schröder, F.
010951	Rhododendron		'Hollandia'	09	Matthijs
010951	Rhododendron		'Hollandia'	20	Oheimb
010913	Rhododendron		'Holstein'	94	Grüngräbchen
007794	Rhododendron		'Homebush'	02	Pudełek, E.
007794	Rhododendron		'Homebush'	02	Pudełek, E.
007794	Rhododendron		'Homebush'	02	Pudełek, E.
007794	Rhododendron		'Homebush'	94	Boskoop - giełda
007794	Rhododendron		'Homebush'	13	Pudełek, E.
007794	Rhododendron		'Homebush'	89	Litomyśl - szkółka
007794	Rhododendron		'Homebush'	07	Pudełek, E.
007794	Rhododendron		'Homebush'	03	Pudełek, E.
007794	Rhododendron		'Homebush'	07	Pudełek, E.
007794	Rhododendron		'Homebush'	02	Pudełek, E.
007794	Rhododendron		'Homebush'	07	Pudełek, E.
007794	Rhododendron		'Homebush'	03	Pudełek, E.
007794	Rhododendron		'Homebush'	07	Pudełek, E.
007794	Rhododendron		'Homebush'	06	Cieplucha, J.
031051	Rhododendron		'Homer I'	16	Schröder, F.
009639	Rhododendron		'Homer II'	08	Schröder, F.
009639	Rhododendron		'Homer II'	14	Schröder, F.
013133	Rhododendron		'Hong Kong'	08	Cieplucha, J.
013133	Rhododendron		'Hong Kong'	02	Boskoop - giełda
022189	Rhododendron		'Honneur de Flandre'	14	Matthijs
022189	Rhododendron		'Honneur de Flandre'	09	Matthijs
021679	Rhododendron		'Hoppy'	13	Cieplucha, J.
021679	Rhododendron		'Hoppy'	13	Cieplucha, J.
021679	Rhododendron		'Hoppy'	15	Cieplucha, J.
021679	Rhododendron		'Hoppy'	08	Cieplucha, J.
021679	Rhododendron		'Hoppy'	08	Cieplucha, J.
022245	Rhododendron		'Hora'	09	Matthijs
022245	Rhododendron		'Hora'	14	Matthijs
023911	Rhododendron		'Horro'	08	Schröder, F.
006910	Rhododendron		'Hortulanus H. Witte'	96	Cieplucha, J.
006910	Rhododendron		'Hortulanus H. Witte'	08	Matthijs
006910	Rhododendron		'Hortulanus H. Witte'	14	Matthijs
020572	Rhododendron		'Hot Shot Variegated'	10	Tomszak, S.
020572	Rhododendron		'Hot Shot Variegated'	09	Tomszak, S.
018740	Rhododendron		'Hotei'	14	Pudełek, E.
022052	Rhododendron		'Hotspur Orange'	14	Matthijs
007792	Rhododendron		'Hotspur Red'	01	Grąbczewski, J.
007792	Rhododendron		'Hotspur Red'	06	Zymon, St.
007792	Rhododendron		'Hotspur Red'	14	Wrocław (O.B.U.Wr)
007792	Rhododendron		'Hotspur Red'	02	Pudełek, E.
007792	Rhododendron		'Hotspur Red'	90	Grąbczewski, J.
007792	Rhododendron		'Hotspur Red'	95	Zymon, St.
007792	Rhododendron		'Hotspur Red'	02	Pudełek, E.
007792	Rhododendron		'Hotspur Red'	89	Litomyśl - szkółka
022102	Rhododendron		'Hugh Wormald'	08	Matthijs
007760	Rhododendron		'Hugo Koster'	89	Litomyśl - szkółka
007760	Rhododendron		'Hugo Koster'	89	Litomyśl - szkółka
008978	Rhododendron		'Hultschin'	91	Esveld

Index Plantarum Arboretum Wojsławice 2015/2016					
nr katalog.	Rodzaj	Nazwa gatunkow lub handlowa	Odmiana uprawna	Rok intr.	źródło mat.rośl.
002936	Rhododendron		'Humboldt'	14	Pudełek, E.
002936	Rhododendron		'Humboldt'	94	Grüngeräbchen
002936	Rhododendron		'Humboldt'	12	Cieplucha, J.
002936	Rhododendron		'Humboldt'	94	Grüngeräbchen
002936	Rhododendron		'Humboldt'	93	Wrocław (O.B.U.Wr.)
002936	Rhododendron		'Humboldt'	03	Cieplucha, J.
002936	Rhododendron		'Humboldt'	94	Grüngeräbchen
002936	Rhododendron		'Humboldt'	04	Grüngeräbchen
002936	Rhododendron		'Humboldt'	14	Pudełek, E.
002936	Rhododendron		'Humboldt'	03	Grüngeräbchen
033058	Rhododendron		'Hummeltanz'	16	Grzeszczak, H.
009640	Rhododendron		'Humoreska'	07	Pruhonice - Arboret.
023852	Rhododendron		'Hutberg'	16	Schröder, F.
023852	Rhododendron		'Hutberg'	16	Schröder, F.
023852	Rhododendron		'Hutberg'	08	Schröder, F.
023852	Rhododendron		'Hutberg'	14	Wojsławice - Arboret.
019757	Rhododendron		'Hydon Dawn'	03	Burziwoda, P.
019757	Rhododendron		'Hydon Dawn'	03	Burziwoda, P.
017599	Rhododendron		'Hydon Hunter'	08	Burziwoda, P.
007895	Rhododendron		'Hymen'	94	Sęktas, St.
007895	Rhododendron		'Hymen'		Oheimb
007895	Rhododendron		'Hymen'	94	Grüngeräbchen
007895	Rhododendron		'Hymen'	94	Grüngeräbchen
007895	Rhododendron		'Hymen'	08	Schröder, F.
012580	Rhododendron		'Ignatius Sargent'	70	Wojsławice - Arboret.
012580	Rhododendron		'Ignatius Sargent'	80	Wojsławice - Arboret.
012580	Rhododendron		'Ignatius Sargent'	70	brak danych
012580	Rhododendron		'Ignatius Sargent'		Oheimb
012580	Rhododendron		'Ignatius Sargent'	93	brak danych
012580	Rhododendron		'Ignatius Sargent'		Oheimb
002937	Rhododendron		'Ignea Nova'		Oheimb
002937	Rhododendron		'Ignea Nova'	14	Matthijs
002937	Rhododendron		'Ignea Nova'	09	Matthijs
002938	Rhododendron		'Il Tasso'	01	Pudełek, E.
002938	Rhododendron		'Il Tasso'	96	Kórnik k/Poznania
002938	Rhododendron		'Il Tasso'	07	Pudełek, E.
002938	Rhododendron		'Il Tasso'	02	Pudełek, E.
002938	Rhododendron		'Il Tasso'	14	Matthijs
002938	Rhododendron		'Il Tasso'	07	Pudełek, E.
021652	Rhododendron		'Ilam Ming'	07	Pudełek, E.
021652	Rhododendron		'Ilam Ming'	06	Pudełek, E.
022103	Rhododendron		'Imago'	08	Matthijs
012241	Rhododendron		'Inschriach'	05	Pudełek, E.
012241	Rhododendron		'Inschriach'	00	Pudełek, E.
007741	Rhododendron		'Intrifast'	12	Pudełek, E.
002939	Rhododendron		'Irene Koster'	95	Zymon, St.
002939	Rhododendron		'Irene Koster'	89	Warszawa - Powsin
002939	Rhododendron		'Irene Koster'	92	Kórnik k/Poznania
002939	Rhododendron		'Irene Koster'	95	Zymon, St.
002939	Rhododendron		'Irene Koster'	95	Zymon, St.
023942	Rhododendron		'Irmelies'	12	Pudełek, E.
013136	Rhododendron		'Isabel'	08	Burziwoda, P.
022104	Rhododendron		'J. Jennings'	14	Matthijs

Index Plantarum Arboretum Wojsławice 2015/2016					
nr katalog.	Rodzaj	Nazwa gatunkow lub handlowa	Odmiana uprawna	Rok intr.	źródło mat.rośl.
021661	Rhododendron		'Jack A. Sand'	06	Pudełek, E.
021661	Rhododendron		'Jack A. Sand'	06	Pudełek, E.
021661	Rhododendron		'Jack A. Sand'	07	Pudełek, E.
021661	Rhododendron		'Jack A. Sand'	07	Pudełek, E.
023968	Rhododendron		'Jack Andrews'	08	Schröder, F.
002941	Rhododendron		'Jacksonii'	01	Grüingrübchen
002941	Rhododendron		'Jacksonii'	28	Oheimb
002941	Rhododendron		'Jacksonii'	01	Grüingrübchen
017438	Rhododendron		'Jackwill'	08	Schröder, F.
017438	Rhododendron		'Jackwill'	14	Schröder, F.
033085	Rhododendron		'James Burchett'	16	Grzeszczak, H.
009642	Rhododendron		'James Marshall Brooks'	09	Schröder, F.
028711	Rhododendron		'Jan III Sobieski'	14	Cieplucha, J.
028711	Rhododendron		'Jan III Sobieski'	13	Cieplucha, J.
023912	Rhododendron		'Janine Alexandre-Debray'	08	Schröder, F.
010950	Rhododendron		'Janny'	05	Cieplucha, J.
010872	Rhododendron		'Jeanette'	05	Wrocław (O.B.U.Wr)
010872	Rhododendron		'Jeanette'	94	Grüingrübchen
022190	Rhododendron		'Jenny Lind'	14	Matthijs
022190	Rhododendron		'Jenny Lind'	09	Matthijs
027543	Rhododendron		'Jessica'	12	Majewscy
012607	Rhododendron		'Jewess'	08	Schröder, F.
022142	Rhododendron		'Joan Paton'	06	Matthijs
019559	Rhododendron		'Jock Brydon'	02	Pudełek, E.
019559	Rhododendron		'Jock Brydon'	02	Pudełek, E.
019559	Rhododendron		'Jock Brydon'	02	Pudełek, E.
019559	Rhododendron		'Jock Brydon'	02	Pudełek, E.
019559	Rhododendron		'Jock Brydon'	02	Pudełek, E.
010875	Rhododendron		'Johanna'	99	Wrocław (O.B.U.Wr.)
010875	Rhododendron		'Johanna'	02	Wiśniowski, S.
010875	Rhododendron		'Johanna'	11	Wrocław (O.B.U.Wr)
010875	Rhododendron		'Johanna'	05	Wrocław (O.B.U.Wr)
009643	Rhododendron		'John Walter'	04	Kulas, K.
009643	Rhododendron		'John Walter'	95	Boskoop - giełda
009643	Rhododendron		'John Walter'	84	Wrocław (O.B.U.Wr)
012076	Rhododendron		'Jolie Madame'	08	Matthijs
022191	Rhododendron		'Joseph Napoleon Baumann'	14	Matthijs
022191	Rhododendron		'Joseph Napoleon Baumann'	09	Matthijs
017597	Rhododendron		'Josephine Klinger'	14	Matthijs
017597	Rhododendron		'Josephine Klinger'	10	Matthijs
017597	Rhododendron		'Josephine Klinger'		Oheimb
022192	Rhododendron		'Julda Schipp'	09	Matthijs
022192	Rhododendron		'Julda Schipp'	14	Matthijs
022193	Rhododendron		'Jules César'	09	Matthijs
022193	Rhododendron		'Jules César'	14	Matthijs
022194	Rhododendron		'Juliana Nova'	10	Matthijs
022194	Rhododendron		'Juliana Nova'	14	Matthijs
021677	Rhododendron		'Julischka'	08	Cieplucha, J.
021677	Rhododendron		'Julischka'	10	Cieplucha, J.
023969	Rhododendron		'June Jubilee'	08	Schröder, F.
023969	Rhododendron		'June Jubilee'	16	Grzeszczak, H.
023969	Rhododendron		'June Jubilee'	10	Matthijs
031041	Rhododendron		'Junifee'	14	Pudełek, E.

Index Plantarum Arboretum Wojsławice 2015/2016					
nr katalog.	Rodzaj	Nazwa gatunkow lub handlowa	Odmiana uprawna	Rok intr.	źródło mat.rośl.
019553	Rhododendron		'Junifreude'	02	Pudełek, E.
019553	Rhododendron		'Junifreude'	12	Pudełek, E.
019553	Rhododendron		'Junifreude'	02	Pudełek, E.
030223	Rhododendron		'Juniperle'	14	Pudełek, E.
030223	Rhododendron		'Juniperle'	14	Pudełek, E.
030223	Rhododendron		'Juniperle'	14	Pudełek, E.
019550	Rhododendron		'Kabarett'	12	Pudełek, E.
019550	Rhododendron		'Kabarett'	12	Pudełek, E.
034386	Rhododendron		'Kaho'	17	Grzeszczak, H.
032405	Rhododendron		'Kali'	17	Pudełek, E.
008933	Rhododendron		'Kalinka'	13	Cieplucha, J.
008933	Rhododendron		'Kalinka'	03	Pudełek, E.
008933	Rhododendron		'Kalinka'	06	Pudełek, E.
008933	Rhododendron		'Kalinka'	91	Esveld
008933	Rhododendron		'Kalinka'	03	Pudełek, E.
008933	Rhododendron		'Kalinka'	03	Pudełek, E.
008933	Rhododendron		'Kalinka'	03	Pudełek, E.
008933	Rhododendron		'Kalinka'	11	Pudełek, E.
008979	Rhododendron		'Kantilene'	91	Esveld
019554	Rhododendron		'Karibia'	12	Cieplucha, J.
019554	Rhododendron		'Karibia'	08	Cieplucha, J.
019554	Rhododendron		'Karibia'	05	Pudełek, E.
019554	Rhododendron		'Karibia'	02	Pudełek, E.
019554	Rhododendron		'Karibia'	02	Pudełek, E.
012045	Rhododendron		'Karin'	08	Schröder, F.
028665	Rhododendron		'Karl Naue'	13	Burziwoda, P.
028665	Rhododendron		'Karl Naue'	13	Burziwoda, P.
012608	Rhododendron		'Karl Sauerborn'	02	Rostrup
022106	Rhododendron		'Katanga'	14	Matthijs
022106	Rhododendron		'Katanga'	08	Matthijs
006916	Rhododendron		'Kate Waterer'	12	Wrocław (O.B.U.Wr)
023913	Rhododendron		'Käthe Heinje'	08	Schröder, F.
021648	Rhododendron		'Katja'	08	Pudełek, E.
010902	Rhododendron		'Kaulbach'	94	Grüngräbchen
010902	Rhododendron		'Kaulbach'	16	Schröder, F.
010902	Rhododendron		'Kaulbach'	94	Grüngräbchen
028096	Rhododendron		'Kazimierz Odnowiciel'	12	Cieplucha, J.
028096	Rhododendron		'Kazimierz Odnowiciel'	16	Cieplucha, J.
028709	Rhododendron		'Kazimierz Wielki'	13	Cieplucha, J.
002945	Rhododendron		'Kazuko'	08	Tomszak, S.
002945	Rhododendron		'Kazuko'	06	Tomszak, S.
002946	Rhododendron		'Kermesina'	16	Wrocław (O.B.U.Wr)
002946	Rhododendron		'Kermesina'	08	Wrocław (O.B.U.Wr)
002946	Rhododendron		'Kermesina'	03	Majewscy
002946	Rhododendron		'Kermesina'	00	Wrocław (O.B.U.Wr)
002946	Rhododendron		'Kermesina'	00	Wrocław (O.B.U.Wr)
002946	Rhododendron		'Kermesina'	02	Zymon, St.
007780	Rhododendron		'Kermesina Alba'	12	Ulińscy
007780	Rhododendron		'Kermesina Alba'	03	Westerstede, Hobbie
007780	Rhododendron		'Kermesina Alba'	15	Cieplucha, J.
007780	Rhododendron		'Kermesina Alba'	15	Tomszak, S.
010982	Rhododendron		'Kermesina Rose'	99	Zymon, St.
010982	Rhododendron		'Kermesina Rose'	12	Tomszak, S.
010982	Rhododendron		'Kermesina Rose'	15	Tomszak, S.

Index Plantarum Arboretum Wojsławice 2015/2016					
nr katalog.	Rodzaj	Nazwa gatunkow lub handlowa	Odmiana uprawna	Rok intr.	źródło mat.rośl.
010982	Rhododendron		'Kermesina Rose'	05	Wrocław (O.B.U.Wr)
017891	Rhododendron		'Kettledrum'	16	Schröder, F.
012242	Rhododendron		'Kilian'	10	Pudełek, E.
012242	Rhododendron		'Kilian'	01	Pudełek, E.
012242	Rhododendron		'Kilian'	02	Pudełek, E.
012242	Rhododendron		'Kilian'	02	Pudełek, E.
012242	Rhododendron		'Kilian'	07	Pudełek, E.
033061	Rhododendron		'Kings Ride'	16	Grzeszczak, H.
033061	Rhododendron		'Kings Ride'	16	Grzeszczak, H.
024878	Rhododendron		'Kirstin'	09	Dzierżoniów, Z-d Ogr
024878	Rhododendron		'Kirstin'	12	Ulińscy
009439	Rhododendron		'Klondyke'	06	Pudełek, E.
009439	Rhododendron		'Klondyke'	13	Pudełek, E.
009439	Rhododendron		'Klondyke'	02	Pudełek, E.
009439	Rhododendron		'Klondyke'	02	Pudełek, E.
010821	Rhododendron		'Kokardia'	17	Pudełek, E.
010821	Rhododendron		'Kokardia'	94	Grüingrübchen
010821	Rhododendron		'Kokardia'	94	Grüingrübchen
010821	Rhododendron		'Kokardia'	94	Grüingrübchen
023854	Rhododendron		'Königin Carola'	16	Schröder, F.
023854	Rhododendron		'Königin Carola'	08	Schröder, F.
007801	Rhododendron		'Koningin Emma'	99	Eko-terra
021649	Rhododendron		'Konsonanz'	06	Pudełek, E.
026747	Rhododendron		'Koromo-shikibu'	11	Burziwoda, P.
002949	Rhododendron		'Koster's Brilliant Red'	95	Wrocław (O.B.U.Wr.)
002949	Rhododendron		'Koster's Brilliant Red'	94	Boskoop - giełda
002949	Rhododendron		'Koster's Brilliant Red'	07	Zymon, St.
002949	Rhododendron		'Koster's Brilliant Red'	95	Wrocław (O.B.U.Wr.)
002949	Rhododendron		'Koster's Brilliant Red'	95	Wrocław (O.B.U.Wr.)
002949	Rhododendron		'Koster's Brilliant Red'	95	Zymon, St.
002949	Rhododendron		'Koster's Brilliant Red'	95	Zymon, St.
002949	Rhododendron		'Koster's Brilliant Red'	95	Zymon, St.
002949	Rhododendron		'Koster's Brilliant Red'	94	Boskoop - giełda
030018	Rhododendron		'Kranenfee'	14	Kusibab
028712	Rhododendron		'Królowa Jadwiga'	12	Cieplucha, J.
030001	Rhododendron		'Królowa Jadwiga'	14	Pudełek, E.
007742	Rhododendron		'Krumlov'	89	Litomyśl - szkołka
007742	Rhododendron		'Krumlov'	07	Tomszak, S.
007742	Rhododendron		'Krumlov'	05	Cieplucha, J.
028472	Rhododendron		'La Candeur'	10	Oheimb
022195	Rhododendron		'La Surprise'	14	Matthijs
022195	Rhododendron		'La Surprise'	08	Matthijs
002953	Rhododendron		'Labe'	02	Litomyśl - szkołka
010845	Rhododendron		'Lacblatt'	91	Esveld
010822	Rhododendron		'Lachsgold'	94	Grüingrübchen
010822	Rhododendron		'Lachsgold'	94	Grüingrübchen
002951	Rhododendron		'Lady Annette de Trafford'	84	Hesse - Baumschulen
007916	Rhododendron		'Lady Eleanor Cathcart'	93	Wojsławice - Arboret.
022108	Rhododendron		'Laelia'	14	Matthijs
009680	Rhododendron		'Laetevirens'	94	Wrocław (O.B.U.Wr.)

Index Plantarum Arboretum Wojsławice 2015/2016					
nr katalog.	Rodzaj	Nazwa gatunkow lub handlowa	Odmiana uprawna	Rok intr.	źródło mat.rośl.
009680	Rhododendron		'Laetevirens'	00	Wrocław (O.B.U.Wr)
009681	Rhododendron		'Lajka'	12	Tomszak, S.
009682	Rhododendron		'Lamentosa'	01	Cieplucha, J.
009682	Rhododendron		'Lamentosa'	07	Cieplucha, J.
009682	Rhododendron		'Lamentosa'	07	Cieplucha, J.
009682	Rhododendron		'Lamentosa'	81	Esveld
009682	Rhododendron		'Lamentosa'	13	Cieplucha, J.
012019	Rhododendron		'Lampion'	02	Pudełek, E.
012019	Rhododendron		'Lampion'	08	Pudełek, E.
024766	Rhododendron		'Lanzette'	05	Pudełek, E.
012051	Rhododendron		'Lauretta'	02	Pudełek, E.
012051	Rhododendron		'Lauretta'	04	Ulińscy
012051	Rhododendron		'Lauretta'	04	Ulińscy
012051	Rhododendron		'Lauretta'	05	Pudełek, E.
012051	Rhododendron		'Lauretta'	02	Pudełek, E.
012051	Rhododendron		'Lauretta'	00	Pudełek, E.
012051	Rhododendron		'Lauretta'	03	Pudełek, E.
012609	Rhododendron		'Lausitz'	02	Rostrup
012609	Rhododendron		'Lausitz'	01	Rostrup
031010	Rhododendron		'Lavendeltraum'	14	Schröder, F.
007777	Rhododendron		'Lavender Girl'	89	Litomyśl - szkoła
015653	Rhododendron		'Lavendula'	07	Cieplucha, J.
015653	Rhododendron		'Lavendula'	98	Strzelecki, H.
015653	Rhododendron		'Lavendula'	00	Cieplucha, J.
022246	Rhododendron		'Le Titien'	14	Matthijs
006394	Rhododendron		'Ledikanense'	12	Majewscy
006394	Rhododendron		'Ledikanense'	08	Pudełek, E.
006394	Rhododendron		'Ledikanense'	99	Zymon, St.
006394	Rhododendron		'Ledikanense'	04	Pudełek, E.
006394	Rhododendron		'Ledikanense'	12	Tomszak, S.
006394	Rhododendron		'Ledikanense'	02	Wiśniowski, S.
004926	Rhododendron		'Lee's Dark Purple'	95	Muras, P.
004926	Rhododendron		'Lee's Dark Purple'		Oheimb
004926	Rhododendron		'Lee's Dark Purple'	02	Cieplucha, J.
004926	Rhododendron		'Lee's Dark Purple'	96	Cieplucha, J.
004926	Rhododendron		'Lee's Dark Purple'	01	Muras, P.
022197	Rhododendron		'Leibuir'	14	Matthijs
022196	Rhododendron		'Lelia'	09	Matthijs
010953	Rhododendron		'Lemonora'	01	Pudełek, E.
024875	Rhododendron		'Lem's Stormdoud'	09	Dzierżoniów, Z-d Ogr
023855	Rhododendron		'Leo XIII'	16	Schröder, F.
009683	Rhododendron		'Leopold'	16	Schröder, F.
010823	Rhododendron		'Libretto'	12	Pudełek, E.
010823	Rhododendron		'Libretto'	07	Cieplucha, J.
027798	Rhododendron		'Lidia'	12	Tomszak, S.
034392	Rhododendron		'Lidka'	17	Tomszak, S.
010824	Rhododendron		'Lilofee'	17	Pudełek, E.
010824	Rhododendron		'Lilofee'	02	Pudełek, E.
010824	Rhododendron		'Lilofee'	95	Cieplucha, J.
010824	Rhododendron		'Lilofee'	02	Wrocław (O.B.U.Wr)
030011	Rhododendron		'Limetta'	14	Pudełek, E.
012046	Rhododendron		'Linda'	07	Pudełek, E.
013152	Rhododendron		'Linsweger Gold'	01	Westerstede, Hobbie

Index Plantarum Arboretum Wojsławice 2015/2016					
nr katalog.	Rodzaj	Nazwa gatunkow lub handlowa	Odmiana uprawna	Rok intr.	źródło mat.rośl.
013152	Rhododendron		'Linsweger Gold'	02	Bielicki
033087	Rhododendron		'Lisetta'	16	Grzeszczak, H.
017451	Rhododendron		'Lissabon'	08	Schröder, F.
023971	Rhododendron		'Lollipop'	08	Schröder, F.
012233	Rhododendron		'Lord Roberts'	97	Cieplucha, J.
012233	Rhododendron		'Lord Roberts'	96	Cieplucha, J.
018721	Rhododendron		'Loreley'	08	Cieplucha, J.
018721	Rhododendron		'Loreley'	15	Cieplucha, J.
022199	Rhododendron		'Louis Aimé van Houtte'	08	Matthijs
022198	Rhododendron		'Louis Hellebuyck'	08	Matthijs
022198	Rhododendron		'Louis Hellebuyck'	14	Matthijs
023915	Rhododendron		'Love Song'	08	Schröder, F.
023857	Rhododendron		'Ludwig Schröder'	16	Schröder, F.
012020	Rhododendron		'Lugano'	01	Cieplucha, J.
012020	Rhododendron		'Lugano'	13	Cieplucha, J.
009725	Rhododendron		'Lumina'	91	Esveld
009725	Rhododendron		'Lumina'	94	Grüngräbchen
008457	Rhododendron		'Lunik'	93	Sęktas, St.
008457	Rhododendron		'Lunik'	93	Sęktas, St.
008457	Rhododendron		'Lunik'	03	Cieplucha, J.
002955	Rhododendron		'Luscombei'	13	Wrocław (O.B.U.Wr)
018741	Rhododendron		'Luzi'	04	Bielicki
018741	Rhododendron		'Luzi'	07	Bielicki
018741	Rhododendron		'Luzi'	07	Bielicki
008456	Rhododendron		'Ma Vlast'	08	Pruhonice
012073	Rhododendron		'Madame Albert van Hecke'	07	Zymon, St.
012073	Rhododendron		'Madame Albert van Hecke'	02	Belgia - zakupione
012073	Rhododendron		'Madame Albert van Hecke'	02	Belgia - zakupione
002958	Rhododendron		'Madame Carvalho'		Oheimb
002958	Rhododendron		'Madame Carvalho'	94	Wrocław (O.B.U.Wr.)
009685	Rhododendron		'Madame Ida Rubinstein'	08	Burziwoda, P.
009686	Rhododendron		'Madame Jules Porges'	14	Pudełek, E.
009686	Rhododendron		'Madame Jules Porges'	14	Pudełek, E.
009686	Rhododendron		'Madame Jules Porges'	14	Pudełek, E.
007778	Rhododendron		'Madame Masson'	94	Grüngräbchen
007778	Rhododendron		'Madame Masson'	89	Litomyśl - szkoła
007778	Rhododendron		'Madame Masson'	03	Burziwoda, P.
007778	Rhododendron		'Madame Masson'	08	Burziwoda, P.
022143	Rhododendron		'Magnifica'	06	Matthijs
010860	Rhododendron		'Maharani'	94	Grüngräbchen
010860	Rhododendron		'Maharani'	94	Grüngräbchen
030994	Rhododendron		'Maifeier'	14	Schröder, F.
023916	Rhododendron		'Maiflamme'	08	Schröder, F.
013153	Rhododendron		'Maifreude'	08	Westerstede, Böhlje
013153	Rhododendron		'Maifreude'	08	Westerstede, Böhlje
013153	Rhododendron		'Maifreude'	01	Westerstede, Hobbie
027565	Rhododendron		'Maischnee'	3	Dzierżoniów, Z-d Ogr
022200	Rhododendron		'Maja'	09	Matthijs
022200	Rhododendron		'Maja'	14	Matthijs
023917	Rhododendron		'Majo Manju'	08	Schröder, F.
023918	Rhododendron		'Makiyak'	08	Pudełek, E.
019555	Rhododendron		'Malwine'	02	Pudełek, E.

Index Plantarum Arboretum Wojsławice 2015/2016					
nr katalog.	Rodzaj	Nazwa gatunkow lub handlowa	Odmiana uprawna	Rok intr.	źródło mat.rośl.
019555	Rhododendron		'Malwine'	06	Pudełek, E.
019555	Rhododendron		'Malwine'	02	Pudełek, E.
019555	Rhododendron		'Malwine'	02	Pudełek, E.
019555	Rhododendron		'Malwine'	02	Pudełek, E.
019555	Rhododendron		'Malwine'	07	Pudełek, E.
033053	Rhododendron		'Manitou'	16	Grzeszczak, H.
010840	Rhododendron		'Mannheim'	08	zakupione
030019	Rhododendron		'Marabella'	14	Kusibab
031645	Rhododendron		'Marabu'	17	Pudełek, E.
010926	Rhododendron		'Marcel Menard'	13	Burziwoda, P.
010926	Rhododendron		'Marcel Menard'	06	Wojsławice -Arboret.
010926	Rhododendron		'Marcel Menard'	15	Burziwoda, P.
010926	Rhododendron		'Marcel Menard'	09	Wojsławice -Arboret.
010926	Rhododendron		'Marcel Menard'	04	Wojsławice -Arboret.
010926	Rhododendron		'Marcel Menard'	15	Burziwoda, P.
010926	Rhododendron		'Marcel Menard'	13	Burziwoda, P.
010926	Rhododendron		'Marcel Menard'	14	Pudełek, E.
010926	Rhododendron		'Marcel Menard'	91	Strücklingen
010927	Rhododendron		'Marchioness of Lansdowne'	91	Strücklingen
010921	Rhododendron		'Margot'	94	Grüngärbenchen
010921	Rhododendron		'Margot'	94	Grüngärbenchen
025910	Rhododendron		'Maria Derby'	10	Tomszak, S.
025910	Rhododendron		'Maria Derby'	15	Tomszak, S.
019391	Rhododendron		'Marie Verschaffelt'	14	Matthijs
019391	Rhododendron		'Marie Verschaffelt'	09	Matthijs
009726	Rhododendron		'Marietta'	02	Pudełek, E.
009726	Rhododendron		'Marietta'	02	Pudełek, E.
010975	Rhododendron		'Marilee'	12	Wrocław (O.B.U. Wr)
010975	Rhododendron		'Marilee'	07	Tomszak, S.
010914	Rhododendron		'Markgraf'	94	Grüngärbenchen
010914	Rhododendron		'Markgraf'	16	Schröder, F.
010849	Rhododendron		'Marlis'	03	Burziwoda, P.
010849	Rhododendron		'Marlis'	02	Pudełek, E.
010849	Rhododendron		'Marlis'	91	Esveld
010849	Rhododendron		'Marlis'	02	Pudełek, E.
030222	Rhododendron		'Marsalla'	14	Pudełek, E.
010976	Rhododendron		'Maruschka'	07	Pudełek, E.
010976	Rhododendron		'Maruschka'	02	Pudełek, E.
010976	Rhododendron		'Maruschka'	08	Pudełek, E.
010976	Rhododendron		'Maruschka'	02	Pudełek, E.
019859	Rhododendron		'Mary Helen'	03	Pudełko, A.
019859	Rhododendron		'Mary Helen'	07	Ulińscy
019859	Rhododendron		'Mary Helen'	03	Pudełko, A.
010865	Rhododendron		'Mathilda'	14	Matthijs
010865	Rhododendron		'Mathilda'	94	Grüngärbenchen
019365	Rhododendron		'Mathilde'	28	Oheimb
019365	Rhododendron		'Mathilde'	14	Matthijs
019365	Rhododendron		'Mathilde'	08	Matthijs
027250	Rhododendron		'Maxireum'	11	Muras, P.
023858	Rhododendron		'Maxwaldmädchen'	09	Schröder, F.
002960	Rhododendron		'May King'	07	Dymarski, R.
002960	Rhododendron		'May King'	12	Dymarski, R.
030020	Rhododendron		'Mayaro'	14	Kusibab
022109	Rhododendron		'Mazurka'	14	Matthijs



Index Plantarum Arboretum Wojsławice 2015/2016					
nr katalog.	Rodzaj	Nazwa gatunkow lub handlowa	Odmiana uprawna	Rok intr.	źródło mat.rośl.
022247	Rhododendron		'Mécene'	09	Matthijs
022247	Rhododendron		'Mécene'	14	Matthijs
022110	Rhododendron		'Medway'	14	Matthijs
019546	Rhododendron		'Melina'	02	Pudełek, E.
023859	Rhododendron		'Meksiko'	08	Schröder, F.
023859	Rhododendron		'Meksiko'	16	Schröder, F.
021639	Rhododendron		'Michiko'	08	Bielicki
030224	Rhododendron		'Midsummer'	14	Pudełek, E.
030224	Rhododendron		'Midsummer'	14	Pudełek, E.
030224	Rhododendron		'Midsummer'	14	Pudełek, E.
021670	Rhododendron		'Mieszko I'	08	Burziwoda, P.
021670	Rhododendron		'Mieszko I'	07	Cieplucha, J.
021670	Rhododendron		'Mieszko I'	13	Cieplucha, J.
017893	Rhododendron		'Milan'	07	Pruhonice - Arboret.
023919	Rhododendron		'Milano'	08	Schröder, F.
023972	Rhododendron		'Millennium'	08	Schröder, F.
023972	Rhododendron		'Millennium'	08	Schröder, F.
030225	Rhododendron		'Millennium Gold'	14	Schröder, F.
030225	Rhododendron		'Millennium Gold'	14	Pudełek, E.
023860	Rhododendron		'Mims'	16	Schröder, F.
023860	Rhododendron		'Mims'	08	Schröder, F.
022201	Rhododendron		'Mina van Houtte'	14	Matthijs
022202	Rhododendron		'Minerva'	14	Matthijs
022203	Rhododendron		'Miniata Floribunda'	14	Matthijs
022203	Rhododendron		'Miniata Floribunda'	08	Matthijs
009688	Rhododendron		'Minnie'	06	Wojsławice - Arboret.
009688	Rhododendron		'Minnie'	94	Wrocław (O.B.U.Wr.)
009688	Rhododendron		'Minnie'	08	Schröder, F.
009688	Rhododendron		'Minnie'	00	Wrocław (O.B.U.Wr.)
009688	Rhododendron		'Minnie'	93	Wojsławice - Arboret.
009688	Rhododendron		'Minnie'	95	Wrocław (O.B.U.Wr.)
009688	Rhododendron		'Minnie'		Oheimb
023861	Rhododendron		'Mirabella'	16	Schröder, F.
023861	Rhododendron		'Mirabella'	16	Schröder, F.
010864	Rhododendron		'Mme. Gustave Guillemot'	14	Matthijs
010864	Rhododendron		'Mme. Gustave Guillemot'	90	Oheimb
022204	Rhododendron		'Mme. Moser'	14	Matthijs
022204	Rhododendron		'Mme. Moser'	08	Matthijs
009689	Rhododendron		'Moerheim'	07	Eko-terra
009440	Rhododendron		'Moerheim's Jubilee'	98	Wrocław (O.B.U.Wr.)
009440	Rhododendron		'Moerheim's Jubilee'	89	Boskoop - giełda
002962	Rhododendron		'Moerheim's Pink'	90	Wiśniowski, S.
002962	Rhododendron		'Moerheim's Pink'	90	Wiśniowski, S.
002962	Rhododendron		'Moerheim's Pink'	90	Wiśniowski, S.
002962	Rhododendron		'Moerheim's Pink'	08	Wiśniowski, S.
002962	Rhododendron		'Moerheim's Pink'	90	Wiśniowski, S.
002962	Rhododendron		'Moerheim's Pink'	95	Wiśniowski, S.
033051	Rhododendron		'Monteverdi'	16	Grzeszczak, H.
009692	Rhododendron		'Moon of Israel'	12	Pudełek, E.
022205	Rhododendron		'Moorgold'	14	Matthijs
022205	Rhododendron		'Moorgold'	08	Matthijs
002964	Rhododendron		'Morava'	05	Ulińscy

Index Plantarum Arboretum Wojsławice 2015/2016					
nr katalog.	Rodzaj	Nazwa gatunkow lub handlowa	Odmiana uprawna	Rok intr.	źródło mat.rośl.
002964	Rhododendron		'Morava'	07	Bielicki
002964	Rhododendron		'Morava'	02	Litomyśl - szkółka
002964	Rhododendron		'Morava'	03	Ulińscy
010825	Rhododendron		'Morgenrot'	91	Esveld
019758	Rhododendron		'Morning Cloud'	08	Belgia - zakupione
019758	Rhododendron		'Morning Cloud'	08	Belgia - zakupione
009693	Rhododendron		'Moser's Maroon'	06	Pudełek, E.
023862	Rhododendron		'Moses'	16	Schröder, F.
023862	Rhododendron		'Moses'	08	Schröder, F.
002968	Rhododendron		'Mother's Day'	09	Tomszak, S.
002968	Rhododendron		'Mother's Day'	07	Wrocław (O.B.U.Wr)
002968	Rhododendron		'Mother's Day'	00	Wrocław (O.B.U.Wr.)
002968	Rhododendron		'Mother's Day'	02	Wrocław (O.B.U.Wr)
002968	Rhododendron		'Mother's Day'	08	Wrocław (O.B.U.Wr)
002968	Rhododendron		'Mother's Day'	02	Wrocław (O.B.U.Wr)
002968	Rhododendron		'Mother's Day'	99	Wrocław (O.B.U.Wr.)
021662	Rhododendron		'Mount Saint Helens'	06	Pudełek, E.
021662	Rhododendron		'Mount Saint Helens'	14	Matthijs
021662	Rhododendron		'Mount Saint Helens'	11	Pudełek, E.
019561	Rhododendron		'Möwe'	02	Pudełek, E.
019561	Rhododendron		'Möwe'	02	Pudełek, E.
019561	Rhododendron		'Möwe'	02	Pudełek, E.
019561	Rhododendron		'Möwe'	11	Pudełek, E.
030262	Rhododendron		'Mrs Anthony Waterer'	14	Cieplucha, J.
021671	Rhododendron		'Mrs Charles E. Pearson'	08	Cieplucha, J.
021671	Rhododendron		'Mrs Charles E. Pearson'	08	Cieplucha, J.
022206	Rhododendron		'Mrs. Harry White'	14	Matthijs
022206	Rhododendron		'Mrs. Harry White'	09	Matthijs
012988	Rhododendron		'Mrs. John Clutton'		Oheimb
012988	Rhododendron		'Mrs. John Clutton'	08	Schröder, F.
022055	Rhododendron		'Mrs. Norman Luff'	14	Matthijs
022055	Rhododendron		'Mrs. Norman Luff'	14	Matthijs
022054	Rhododendron		'Mrs. Oliver Slocock'	14	Matthijs
002839	Rhododendron		'Mrs. P. den Ouden'	93	Wrocław (O.B.U.Wr.)
022056	Rhododendron		'Mrs. Peter Koster'	14	Matthijs
022056	Rhododendron		'Mrs. Peter Koster'	14	Matthijs
019320	Rhododendron		'Mrs. T.H. Lowinsky'	08	Bielicki
019320	Rhododendron		'Mrs. T.H. Lowinsky'	14	Pudełek, E.
009734	Rhododendron		'Mucronatum'	02	Stawikowska, B.
009734	Rhododendron		'Mucronatum'	07	Wrocław (O.B.U.Wr)
022249	Rhododendron		'Murillo'	14	Matthijs
022249	Rhododendron		'Murillo'	08	Matthijs
023974	Rhododendron		'My Mary'	16	Grzeszczak, H.
023974	Rhododendron		'My Mary'	08	Schröder, F.
023974	Rhododendron		'My Mary'	08	Schröder, F.
030002	Rhododendron		'My Reini'	14	Pudełek, E.
010906	Rhododendron		'Myrte'	93	Wrocław (O.B.U.Wr)
010906	Rhododendron		'Myrte'	94	Grüngräbchen
010906	Rhododendron		'Myrte'	14	Wojsławice - Arboret.
010906	Rhododendron		'Myrte'	94	Grüngräbchen
007785	Rhododendron		'N.N. Sherwood'	89	Litomyśl - szkółka
021027	Rhododendron		'Nabucco'	05	Zymon, St.

Index Plantarum Arboretum Wojsławice 2015/2016					
nr katalog.	Rodzaj	Nazwa gatunkow lub handlowa	Odmiana uprawna	Rok intr.	źródło mat.rośl.
021027	Rhododendron		'Nabucco'	14	Matthijs
021027	Rhododendron		'Nabucco'	15	Cieplucha, J.
022112	Rhododendron		'Nancy Buchanan'	08	Matthijs
005988	Rhododendron		'Nancy Waterer'	14	Matthijs
005988	Rhododendron		'Nancy Waterer'	20	Oheimb
005988	Rhododendron		'Nancy Waterer'		Oheimb
002969	Rhododendron		'Narcissiflora'	07	Pudełek, E.
002969	Rhododendron		'Narcissiflora'	07	Pudełek, E.
002969	Rhododendron		'Narcissiflora'	95	Zymon, St.
002969	Rhododendron		'Narcissiflora'		Oheimb
002969	Rhododendron		'Narcissiflora'	07	Pudełek, E.
002969	Rhododendron		'Narcissiflora'	08	Matthijs
002969	Rhododendron		'Narcissiflora'	07	Pudełek, E.
031428	Rhododendron		'Neat-O'	15	Grzeszczak, H.
012023	Rhododendron		'Negrito'	09	Schröder, F.
022207	Rhododendron		'Neron'	14	Matthijs
022207	Rhododendron		'Neron'	09	Matthijs
007803	Rhododendron		'Nicolaas Beets'	89	Litomyśl - szkółka
012024	Rhododendron		'Nicoletta'	02	Pudełek, E.
012024	Rhododendron		'Nicoletta'	02	Pudełek, E.
012024	Rhododendron		'Nicoletta'	02	Pudełek, E.
012024	Rhododendron		'Nicoletta'	02	Pudełek, E.
010892	Rhododendron		'Nigrescens'	94	Grüngräbchen
022208	Rhododendron		'Nivalis Striata'	14	Matthijs
011547	Rhododendron		'Noordtanium'	94	Grüngräbchen
011547	Rhododendron		'Noordtanium'	94	Grüngräbchen
011547	Rhododendron		'Noordtanium'	05	Grüngräbchen
012083	Rhododendron		'Nordlicht'	07	Wrocław (O.B.U.Wr)
031012	Rhododendron		'Norfolk Candy'	14	Pudełek, E.
006911	Rhododendron		'Norma'	10	Zymon, St.
006911	Rhododendron		'Norma'	95	Zymon, St.
006911	Rhododendron		'Norma'	89	Osłowski, W.
006911	Rhododendron		'Norma'	95	Zymon, St.
006911	Rhododendron		'Norma'	14	Matthijs
006911	Rhododendron		'Norma'	89	Osłowski, W.
006911	Rhododendron		'Norma'	95	Zymon, St.
006911	Rhododendron		'Norma'	95	Zymon, St.
006911	Rhododendron		'Norma'		Oheimb
006911	Rhododendron		'Norma'	00	Wrocław (O.B.U.Wr)
030021	Rhododendron		'Northern Hi-Lights'	14	Kusibab
022209	Rhododendron		'Nosegay'	09	Matthijs
022209	Rhododendron		'Nosegay'	14	Matthijs
006918	Rhododendron		'Nova Zembla'	96	Wojsławice - Arboret.
006918	Rhododendron		'Nova Zembla'	13	Cieplucha, J.
006918	Rhododendron		'Nova Zembla'	00	Wrocław (O.B.U.Wr.)
006918	Rhododendron		'Nova Zembla'	14	Burziwoda, P.
006918	Rhododendron		'Nova Zembla'	14	Burziwoda, P.
006918	Rhododendron		'Nova Zembla'	07	Wrocław (O.B.U.Wr)
006918	Rhododendron		'Nova Zembla'	01	Wrocław (O.B.U.Wr.)
006918	Rhododendron		'Nova Zembla'	14	Burziwoda, P.
006918	Rhododendron		'Nova Zembla'	96	Cieplucha, J.
006918	Rhododendron		'Nova Zembla'	94	Wrocław (O.B.U.Wr.)

Index Plantarum Arboretum Wojsławice 2015/2016					
nr katalog.	Rodzaj	Nazwa gatunkow lub handlowa	Odmiana uprawna	Rok intr.	źródło mat.rośl.
006918	Rhododendron		'Nova Zembla'	04	Cieplucha, J.
010904	Rhododendron		'Nr. 100'	16	Schröder, F.
010904	Rhododendron		'Nr. 100'	16	Schröder, F.
010904	Rhododendron		'Nr. 100'	94	Grüingrübchen
031054	Rhododendron		'Nr. 103'	16	Schröder, F.
031054	Rhododendron		'Nr. 103'	16	Schröder, F.
023864	Rhododendron		'Nr. 104'	08	Schröder, F.
023864	Rhododendron		'Nr. 104'	16	Schröder, F.
023864	Rhododendron		'Nr. 104'	16	Schröder, F.
023864	Rhododendron		'Nr. 104'	14	Wojsławice - Arboret.
031055	Rhododendron		'Nr. 105'	16	Schröder, F.
031055	Rhododendron		'Nr. 105'	16	Schröder, F.
031053	Rhododendron		'Nr. 78'	16	Schröder, F.
031053	Rhododendron		'Nr. 78'	16	Schröder, F.
023865	Rhododendron		'Ober Gärtner Karl Baumann'	08	Schröder, F.
023865	Rhododendron		'Ober Gärtner Karl Baumann'	14	Wojsławice - Arboret.
023865	Rhododendron		'Ober Gärtner Karl Baumann'	16	Schröder, F.
012041	Rhododendron		'Oberschlesien'	91	Kwaśnik, Z.
002970	Rhododendron		'Obtusum'	96	Wrocław (O.B.U.Wr)
002970	Rhododendron		'Obtusum'	07	Berkeley, Kalifornia
002970	Rhododendron		'Obtusum'	05	Tomszak, S.
007897	Rhododendron		'Old Port'	93	Wojsławice - Arboret.
007897	Rhododendron		'Old Port'	93	Wojsławice - Arboret.
007897	Rhododendron		'Old Port'	05	Cieplucha, J.
007897	Rhododendron		'Old Port'	95	Sęktas, St.
007897	Rhododendron		'Old Port'	28	Oheimb
002972	Rhododendron		'Oldenburg'	08	Westerstede, Hobbie
002972	Rhododendron		'Oldenburg'	08	Fischer, M.
002972	Rhododendron		'Oldenburg'	01	Westerstede, Hobbie
002972	Rhododendron		'Oldenburg'	08	Westerstede, Hobbie
009697	Rhododendron		'Oldewig'	94	Grüingrübchen
009697	Rhododendron		'Oldewig'	94	Grüingrübchen
009697	Rhododendron		'Oldewig'	14	Wojsławice - Arboret.
026748	Rhododendron		'Olga Niblett'	11	Burziwoda, P.
026748	Rhododendron		'Olga Niblett'	11	Burziwoda, P.
031040	Rhododendron		'Olin O. Dobbs'	14	Pudełek, E.
010897	Rhododendron		'Omega'	94	Grüingrübchen
010897	Rhododendron		'Omega'	00	Wojsławice - Arboret.
010897	Rhododendron		'Omega'	08	Schröder, F.
010897	Rhododendron		'Omega'	94	Grüingrübchen
010897	Rhododendron		'Omega'	07	Cieplucha, J.
010897	Rhododendron		'Omega'	07	Cieplucha, J.
007751	Rhododendron		'Opal'	89	Litomyśl - szkoła
013134	Rhododendron		'Ophelia'	05	Hesse - Baumschulen
013134	Rhododendron		'Ophelia'	08	Wrocław (O.B.U.Wr)
013134	Rhododendron		'Ophelia'	02	Grzeszczak, H.
009441	Rhododendron		'Orange Beauty'	99	Wrocław (O.B.U.Wr.)
009441	Rhododendron		'Orange Beauty'	01	Litomyśl - szkoła
033078	Rhododendron		'Orange Hit'	16	Grzeszczak, H.
022113	Rhododendron		'Orangeade'	06	Matthijs
022113	Rhododendron		'Orangeade'	14	Zymon, St.
023975	Rhododendron		'Orangecocktail'	08	Schröder, F.
010846	Rhododendron		'Orangengold'	91	Esveld

Index Plantarum Arboretum Wojsławice 2015/2016					
nr katalog.	Rodzaj	Nazwa gatunkow lub handlowa	Odmiana uprawna	Rok intr.	źródło mat.rośl.
009698	Rhododendron		'Orangina'	13	Cieplucha, J.
009698	Rhododendron		'Orangina'	13	Cieplucha, J.
002973	Rhododendron		'Orlice'	04	Tomszak, S.
002973	Rhododendron		'Orlice'	03	Ulińscy
002973	Rhododendron		'Orlice'	08	Zymon, St.
002973	Rhododendron		'Orlice'	02	Zymon, St.
002973	Rhododendron		'Orlice'	02	Zymon, St.
002973	Rhododendron		'Orlice'	95	Zymon, St.
002973	Rhododendron		'Orlice'	01	Zymon, St.
002973	Rhododendron		'Orlice'	89	Stawikowska, B.
022210	Rhododendron		'Orpheus'	14	Matthijs
022210	Rhododendron		'Orpheus'	10	Matthijs
009699	Rhododendron		'Ortrud'	14	Wojsławice -Arboret.
009699	Rhododendron		'Ortrud'	16	Schröder, F.
009699	Rhododendron		'Ortrud'	94	Grüngräbchen
009699	Rhododendron		'Ortrud'	08	Grüngräbchen
022211	Rhododendron		'Oscar I'	10	Matthijs
022211	Rhododendron		'Oscar I'	14	Matthijs
002974	Rhododendron		'Oslava'	08	Litomyśl - szkółka
002974	Rhododendron		'Oslava'	00	Litomyśl - szkółka
002974	Rhododendron		'Oslava'	04	Tomszak, S.
022057	Rhododendron		'Oswald de Kerchove'	14	Matthijs
022057	Rhododendron		'Oswald de Kerchove'	14	Matthijs
002975	Rhododendron		'Otava'	02	Litomyśl - szkółka
010851	Rhododendron		'Overstreet'	91	Esveld
021029	Rhododendron		'Oxydol'	08	Matthijs
021029	Rhododendron		'Oxydol'	08	Matthijs
012057	Rhododendron		'P.J.M. Elite'	12	Pudełek, E.
012057	Rhododendron		'P.J.M. Elite'	15	Cieplucha, J.
021673	Rhododendron		'P.M.A. Tigerstedt'	12	Cieplucha, J.
021673	Rhododendron		'P.M.A. Tigerstedt'	08	Muras, P.
030027	Rhododendron		'Painted Lady'	14	Zymon, St.
030027	Rhododendron		'Painted Lady'	14	Zymon, St.
002977	Rhododendron		'Palestrina'	17	Studnicki
002978	Rhododendron		'Pallas'	05	Cieplucha, J.
002978	Rhododendron		'Pallas'		Oheimb
002978	Rhododendron		'Pallas'	01	Zymon, St.
002978	Rhododendron		'Pallas'	11	Cieplucha, J.
002978	Rhododendron		'Pallas'	11	Cieplucha, J.
002978	Rhododendron		'Pallas'		Oheimb
002978	Rhododendron		'Pallas'	03	Cieplucha, J.
002978	Rhododendron		'Pallas'	14	Matthijs
024778	Rhododendron		'Panda'	00	Tomszak, S.
002979	Rhododendron		'Panenka'	95	Sęktas, St.
002979	Rhododendron		'Panenka'	06	Sęktas, St.
002979	Rhododendron		'Panenka'	93	Wrocław (O.B.U.Wr)
002979	Rhododendron		'Panenka'	85	Kórnik k/Poznania
002979	Rhododendron		'Panenka'	10	Wrocław (O.B.U.Wr)
031018	Rhododendron		'Paola'	14	Schröder, F.
031018	Rhododendron		'Paola'	14	Pudełek, E.
012087	Rhododendron		'Parkfeuer'	08	Matthijs
012087	Rhododendron		'Parkfeuer'	03	Pudełek, E.
012087	Rhododendron		'Parkfeuer'	15	Cieplucha, J.
012087	Rhododendron		'Parkfeuer'	03	Pudełek, E.

Index Plantarum Arboretum Wojsławice 2015/2016					
nr katalog.	Rodzaj	Nazwa gatunkow lub handlowa	Odmiana uprawna	Rok intr.	źródło mat.rośl.
012087	Rhododendron		'Parkfeuer'	02	Pudełek, E.
012087	Rhododendron		'Parkfeuer'	11	Pudełek, E.
023866	Rhododendron		'Parkfreude'	16	Schröder, F.
007898	Rhododendron		'Parsons Gloriosum'		Oheimb
007898	Rhododendron		'Parsons Gloriosum'		Oheimb
007898	Rhododendron		'Parsons Gloriosum'		Oheimb
023867	Rhododendron		'Pause'	14	Wojsławice - Arboret.
023867	Rhododendron		'Pause'	08	Schröder, F.
023867	Rhododendron		'Pause'	16	Schröder, F.
019751	Rhododendron		'Pearce's American Beauty'	13	Cieplucha, J.
019751	Rhododendron		'Pearce's American Beauty'	09	Pudełek, E.
019751	Rhododendron		'Pearce's American Beauty'	11	Pudełek, E.
018717	Rhododendron		'Pelopidas'	04	Burziwoda, P.
023977	Rhododendron		'Pennsylvania'	08	Schröder, F.
023977	Rhododendron		'Pennsylvania'	14	Zymon, St.
010828	Rhododendron		'Percy Wiseman'	01	Eko-terra
010828	Rhododendron		'Percy Wiseman'	05	Bielicki
010828	Rhododendron		'Percy Wiseman'	14	Burziwoda, P.
010828	Rhododendron		'Percy Wiseman'	14	Burziwoda, P.
010828	Rhododendron		'Percy Wiseman'	03	Bielicki
010828	Rhododendron		'Percy Wiseman'	05	Bielicki
010828	Rhododendron		'Percy Wiseman'	08	Bielicki
010828	Rhododendron		'Percy Wiseman'	05	Bielicki
010828	Rhododendron		'Percy Wiseman'	12	Pudełek, E.
010828	Rhododendron		'Percy Wiseman'	03	Bielicki
010828	Rhododendron		'Percy Wiseman'	01	Cieplucha, J.
006912	Rhododendron		'Persil'	94	Boskoop - giełda
006912	Rhododendron		'Persil'	94	Boskoop - giełda
006912	Rhododendron		'Persil'	94	Boskoop - giełda
006912	Rhododendron		'Persil'	89	Warszawa - Powsin
006912	Rhododendron		'Persil'	94	Boskoop - giełda
006912	Rhododendron		'Persil'	95	Zymon, St.
028708	Rhododendron		'Peter Alan'	14	Cieplucha, J.
010896	Rhododendron		'Peter Seidel'	94	Grüingrübchen
010896	Rhododendron		'Peter Seidel'	94	Grüingrübchen
012249	Rhododendron		'Petr'	02	Tomszak, S.
019547	Rhododendron		'Petticoat'	08	Pudełek, E.
019547	Rhododendron		'Petticoat'	12	Pudełek, E.
019551	Rhododendron		'Pfaunauge'	08	Pudełek, E.
019551	Rhododendron		'Pfaunauge'	02	Pudełek, E.
019551	Rhododendron		'Pfaunauge'	08	Pudełek, E.
019551	Rhododendron		'Pfaunauge'	02	Pudełek, E.
019551	Rhododendron		'Pfaunauge'	02	Pudełek, E.
019551	Rhododendron		'Pfaunauge'	12	Pudełek, E.
007770	Rhododendron		'Phebe'	14	Matthijs
007770	Rhododendron		'Phebe'	89	Warszawa - Powsin
007903	Rhododendron		'Phidias'		Oheimb
007903	Rhododendron		'Phidias'	09	Matthijs
007903	Rhododendron		'Phidias'	14	Matthijs
031011	Rhododendron		'Picotee'	14	Schröder, F.
010898	Rhododendron		'Pindar'	94	Grüingrübchen
010898	Rhododendron		'Pindar'	16	Schröder, F.
023978	Rhododendron		'Pink and Sweet'	08	Schröder, F.
002980	Rhododendron		'Pink Bountiful'	90	Wiśniowski, S.

Index Plantarum Arboretum Wojsławice 2015/2016					
nr katalog.	Rodzaj	Nazwa gatunkow lub handlowa	Odmiana uprawna	Rok intr.	źródło mat.rośl.
002980	Rhododendron		'Pink Bountiful'	07	Wiśniowski, S.
002980	Rhododendron		'Pink Bountiful'	90	Wiśniowski, S.
002980	Rhododendron		'Pink Bountiful'	00	Wiśniowski, S.
002980	Rhododendron		'Pink Bountiful'	90	Wiśniowski, S.
002981	Rhododendron		'Pink Brightness'	90	Wiśniowski, S.
002981	Rhododendron		'Pink Brightness'	90	Wiśniowski, S.
002981	Rhododendron		'Pink Brightness'	90	Wiśniowski, S.
002981	Rhododendron		'Pink Brightness'	90	Wiśniowski, S.
002981	Rhododendron		'Pink Brightness'	90	Wiśniowski, S.
002981	Rhododendron		'Pink Brightness'	90	Wiśniowski, S.
002981	Rhododendron		'Pink Brightness'	90	Wiśniowski, S.
002981	Rhododendron		'Pink Brightness'	90	Wiśniowski, S.
002981	Rhododendron		'Pink Brightness'	90	Wiśniowski, S.
026849	Rhododendron		'Pink Cascade'	11	Burziwoda, P.
010853	Rhododendron		'Pink Cherub'	94	Grüngräbchen
010853	Rhododendron		'Pink Cherub'	94	Grüngräbchen
010853	Rhododendron		'Pink Cherub'	08	Wrocław (O.B.U.Wr)
010866	Rhododendron		'Pink Delight'	01	Pudełek, E.
010866	Rhododendron		'Pink Delight'	02	Pudełek, E.
010866	Rhododendron		'Pink Delight'	02	Pudełek, E.
010866	Rhododendron		'Pink Delight'	01	Pudełek, E.
002982	Rhododendron		'Pink Drift'	89	Wiśniowski, S.
010979	Rhododendron		'Pink Mimosa'	02	Pudełek, E.
010979	Rhododendron		'Pink Mimosa'	02	Pudełek, E.
010979	Rhododendron		'Pink Mimosa'	02	Pudełek, E.
010979	Rhododendron		'Pink Mimosa'	02	Pudełek, E.
021363	Rhododendron		'Pink Pancake'	15	Tomszak, S.
021363	Rhododendron		'Pink Pancake'	15	Tomszak, S.
021363	Rhododendron		'Pink Pancake'	05	Tomszak, S.
010915	Rhododendron		'PJM Regal'	94	Grüngräbchen
033054	Rhododendron		'PJM Victor'	16	Grzeszczak, H.
010893	Rhododendron		'Plüsch'	94	Grüngräbchen
021674	Rhododendron		'Pohjola's Daughter'	08	Muras, P.
021674	Rhododendron		'Pohjola's Daughter'	08	Cieplucha, J.
021674	Rhododendron		'Pohjola's Daughter'	08	Cieplucha, J.
028710	Rhododendron		'Polandia'	13	Cieplucha, J.
009728	Rhododendron		'Polaris'	02	Pudełek, E.
009728	Rhododendron		'Polaris'	02	Pudełek, E.
009728	Rhododendron		'Polaris'	02	Zymon, St.
009728	Rhododendron		'Polaris'	11	Pudełek, E.
009728	Rhododendron		'Polaris'	02	Pudełek, E.
009728	Rhododendron		'Polaris'	06	Pudełek, E.
009728	Rhododendron		'Polaris'	08	Pudełek, E.
009728	Rhododendron		'Polaris'	02	Pudełek, E.
009728	Rhododendron		'Polaris'	02	Pudełek, E.
009728	Rhododendron		'Polaris'	02	Pudełek, E.
009728	Rhododendron		'Polaris'	02	Pudełek, E.
009728	Rhododendron		'Polaris'	06	Pudełek, E.
009728	Rhododendron		'Polaris'	06	Pudełek, E.
010829	Rhododendron		'Polarnacht'	08	Pudełek, E.
010829	Rhododendron		'Polarnacht'	03	Pudełek, E.
010829	Rhododendron		'Polarnacht'	96	Cieplucha, J.
010829	Rhododendron		'Polarnacht'	03	Bielicki
010829	Rhododendron		'Polarnacht'	03	Pudełek, E.
010829	Rhododendron		'Polarnacht'	13	Pudełek, E.

Index Plantarum Arboretum Wojsławice 2015/2016					
nr katalog.	Rodzaj	Nazwa gatunkow lub handlowa	Odmiana uprawna	Rok intr.	źródło mat.rośl.
030000	Rhododendron		'Polka'	14	Pudełek, E.
021612	Rhododendron		'Polly Claessens'	07	Pudełek, E.
021612	Rhododendron		'Polly Claessens'	14	Pudełek, E.
010848	Rhododendron		'Porzellan'	08	Esveld
002986	Rhododendron		'Praecox'	89	Wiśniowski, S.
002986	Rhododendron		'Praecox'	89	Wiśniowski, S.
022250	Rhododendron		'Praxitele'	14	Matthijs
022250	Rhododendron		'Praxitele'	09	Matthijs
002987	Rhododendron		'Prince Camille de Rohan'	94	Wrocław (O.B.U.Wr.)
002987	Rhododendron		'Prince Camille de Rohan'	94	Wrocław (O.B.U.Wr.)
002987	Rhododendron		'Prince Camille de Rohan'	94	Wrocław (O.B.U.Wr.)
002987	Rhododendron		'Prince Camille de Rohan'	94	Wrocław (O.B.U.Wr.)
019860	Rhododendron		'Prince Eugene'	15	Oheimb
022213	Rhododendron		'Prince Henri des Pays-Bas'	08	Matthijs
022213	Rhododendron		'Prince Henri des Pays-Bas'	14	Matthijs
009701	Rhododendron		'Princess Anne'	08	Pudełek, E.
009701	Rhododendron		'Princess Anne'	07	Pudełek, E.
009701	Rhododendron		'Princess Anne'	05	Pudełek, E.
022214	Rhododendron		'Princesse Charlotte'	14	Matthijs
022214	Rhododendron		'Princesse Charlotte'	09	Matthijs
012958	Rhododendron		'Prinses Marijke'	93	Wrocław (O.B.U.Wr.)
012958	Rhododendron		'Prinses Marijke'	95	Wrocław (O.B.U.Wr.)
031019	Rhododendron		'Prinses Máxima'	14	Schröder, F.
022116	Rhododendron		'Prinses Paola'	08	Matthijs
022116	Rhododendron		'Prinses Paola'	14	Matthijs
027246	Rhododendron		'Prof. M. Czekalski'	11	Muras, P.
023868	Rhododendron		'Professor Doktor Drude'	08	Schröder, F.
023868	Rhododendron		'Professor Doktor Drude'	16	Schröder, F.
023868	Rhododendron		'Professor Doktor Drude'	16	Schröder, F.
021672	Rhododendron		'Professor Horst Robenek'	08	Cieplucha, J.
021672	Rhododendron		'Professor Horst Robenek'	14	Cieplucha, J.
002989	Rhododendron		'Progres'	96	Wrocław (O.B.U.Wr.)
022215	Rhododendron		'Proteus'	14	Matthijs
012037	Rhododendron		'Puccini'	14	Pudełek, E.
012037	Rhododendron		'Puccini'	08	Cieplucha, J.
012037	Rhododendron		'Puccini'	14	Schröder, F.
012037	Rhododendron		'Puccini'	10	Cieplucha, J.
002990	Rhododendron		'Purple Splendour'	07	Cieplucha, J.
028707	Rhododendron		'Purpureum Grandiflorum'	13	Cieplucha, J.
021635	Rhododendron		'Purpurkissen'	08	Pudełek, E.
021635	Rhododendron		'Purpurkissen'	09	Dzierżoniów, Z-d Ogr
021634	Rhododendron		'Purpurtraum'	12	Pudełek, E.
021634	Rhododendron		'Purpurtraum'	12	Pudełko, A.
023921	Rhododendron		'Pußtafeuer'	08	Schröder, F.
022216	Rhododendron		'Quadricolor'	14	Matthijs
023869	Rhododendron		'Quapp'	16	Schröder, F.
023869	Rhododendron		'Quapp'	14	Wojsławice -Arboret.
009702	Rhododendron		'Queen Mary'	93	Wojsławice -Arboret.
009702	Rhododendron		'Queen Mary'	84	Hesse - Baumschulen



Index Plantarum Arboretum Wojsławice 2015/2016					
nr katalog.	Rodzaj	Nazwa gatunkow lub handlowa	Odmiana uprawna	Rok intr.	źródło mat.rośl.
022217	Rhododendron		'Queen of England'	14	Matthijs
022217	Rhododendron		'Queen of England'	09	Matthijs
010916	Rhododendron		'Quendel'	94	Grüingrübchen
010916	Rhododendron		'Quendel'	16	Schröder, F.
010916	Rhododendron		'Quendel'	16	Schröder, F.
022218	Rhododendron		'Quentin Metsys'	09	Matthijs
022218	Rhododendron		'Quentin Metsys'	14	Matthijs
023870	Rhododendron		'Querele'	16	Schröder, F.
023870	Rhododendron		'Querele'	14	Wojsławice -Arboret.
023870	Rhododendron		'Querele'	08	Schröder, F.
023979	Rhododendron		'Quiet Thoughts'	16	Grzeszczak, H.
023979	Rhododendron		'Quiet Thoughts'	14	Kusibab
023979	Rhododendron		'Quiet Thoughts'	08	Schröder, F.
010899	Rhododendron		'Quinte II'	94	Grüingrübchen
010899	Rhododendron		'Quinte II'	08	Schröder, F.
010903	Rhododendron		'Quito'	16	Schröder, F.
010903	Rhododendron		'Quito'	08	Schröder, F.
010903	Rhododendron		'Quito'	94	Grüingrübchen
010903	Rhododendron		'Quito'	16	Schröder, F.
010903	Rhododendron		'Quito'	94	Grüingrübchen
031000	Rhododendron		'Rabat'	14	Schröder, F.
022219	Rhododendron		'Racine'	09	Matthijs
022219	Rhododendron		'Racine'	14	Matthijs
007793	Rhododendron		'Radiant'	14	Matthijs
007793	Rhododendron		'Radiant'	08	Matthijs
007793	Rhododendron		'Radiant'	89	Litomyśl - szkółka
021663	Rhododendron		'Raimunde'	06	Pudełek, E.
007758	Rhododendron		'Ramapo'	01	Stawikowska, B.
007758	Rhododendron		'Ramapo'	89	Litomyśl - szkółka
007758	Rhododendron		'Ramapo'	89	Litomyśl - szkółka
007758	Rhododendron		'Ramapo'	02	Pudełek, E.
007758	Rhododendron		'Ramapo'	12	Pudełek, E.
023871	Rhododendron		'Raphael'	16	Schröder, F.
023871	Rhododendron		'Raphael'	14	Wojsławice -Arboret.
023871	Rhododendron		'Raphael'	08	Schröder, F.
022220	Rhododendron		'Raphael De Smet'	09	Matthijs
009442	Rhododendron		'Rasputin'	96	Cieplucha, J.
009442	Rhododendron		'Rasputin'	96	Cieplucha, J.
009442	Rhododendron		'Rasputin'	94	Muras, P.
023872	Rhododendron		'Rasteder Perle'	08	Schröder, F.
013154	Rhododendron		'Rauhreif'	08	Westerstede, Böhle
013154	Rhododendron		'Rauhreif'	01	Westerstede, Hobbie
012054	Rhododendron		'Rebe'	08	Schröder, F.
012054	Rhododendron		'Rebe'	08	Tomszak, S.
012054	Rhododendron		'Rebe'	14	Wojsławice -Arboret.
010981	Rhododendron		'Red Fountain'	03	Tomszak, S.
010981	Rhododendron		'Red Fountain'	15	Tomszak, S.
019752	Rhododendron		'Red Jack'	08	Grzeszczak, H.
022499	Rhododendron		'Redwood'	08	Litomyśl - szkółka
022221	Rhododendron		'Reine des Rouges'	14	Matthijs
010910	Rhododendron		'Renata'	94	Grüingrübchen
010910	Rhododendron		'Renata'	16	Schröder, F.
010910	Rhododendron		'Renata'	16	Schröder, F.
024505	Rhododendron		'Rendezvous'	08	Schröder, F.

Index Plantarum Arboretum Wojślawice 2015/2016					
nr katalog.	Rodzaj	Nazwa gatunkow lub handlowa	Odmiana uprawna	Rok intr.	źródło mat.rośl.
022223	Rhododendron		'Renée'	14	Matthijs
022223	Rhododendron		'Renée'	08	Matthijs
022117	Rhododendron		'Renne'	14	Matthijs
023922	Rhododendron		'Renoir'	08	Schröder, F.
022064	Rhododendron		'Replique'	08	Matthijs
012240	Rhododendron		'Reve d'Amour'	96	Cieplucha, J.
015074	Rhododendron		'Reve d'Amour'	08	Matthijs
033070	Rhododendron		'Rexima'	16	Grzeszczak, H.
023853	Rhododendron		'Rhodunter 48'	09	Schröder, F.
023980	Rhododendron		'Ribbon Candy'	08	Schröder, F.
010980	Rhododendron		'Ribera'	14	Matthijs
010980	Rhododendron		'Ribera'	09	Matthijs
017887	Rhododendron		'Ricarda'	07	Cieplucha, J.
017887	Rhododendron		'Ricarda'	02	Pudełek, E.
022222	Rhododendron		'Richardissima'	10	Matthijs
022222	Rhododendron		'Richardissima'	14	Matthijs
023873	Rhododendron		'Rinaldo'	16	Schröder, F.
023873	Rhododendron		'Rinaldo'	08	Schröder, F.
031020	Rhododendron		'Rocket'	17	Pudełek, E.
031020	Rhododendron		'Rocket'	14	Schröder, F.
031020	Rhododendron		'Rocket'	17	Pudełek, E.
027544	Rhododendron		'Roehr's Peggy Ann'	12	Majewscy
019389	Rhododendron		'Roi de Belges'		Oheimb
019389	Rhododendron		'Roi de Belges'		Oheimb
019389	Rhododendron		'Roi de Belges'	10	Matthijs
012067	Rhododendron		'Rokoko'	08	Kórnik - szkółki
012067	Rhododendron		'Rokoko'	02	Kórnik - szkółki
024504	Rhododendron		'Roland'	08	Schröder, F.
023923	Rhododendron		'Romantica'	08	Schröder, F.
023924	Rhododendron		'Rosa Wolke'	08	Schröder, F.
012027	Rhododendron		'Rosabella'	02	Pudełek, E.
012027	Rhododendron		'Rosabella'	02	Pudełek, E.
012027	Rhododendron		'Rosabella'	02	Pudełek, E.
012027	Rhododendron		'Rosabella'	02	Pudełek, E.
012027	Rhododendron		'Rosabella'	04	Pudełek, E.
010831	Rhododendron		'Rosarka'	91	Esveld
022065	Rhododendron		'Rosata'	14	Pudełek, E.
022065	Rhododendron		'Rosata'	08	Matthijs
010983	Rhododendron		'Rose'	12	Wrocław (O.B.U.Wr)
010983	Rhododendron		'Rose'	11	Wrocław (O.B.U.Wr)
019390	Rhododendron		'Rose de Flandre'		Oheimb
019390	Rhododendron		'Rose de Flandre'	14	Matthijs
019390	Rhododendron		'Rose de Flandre'	10	Matthijs
010862	Rhododendron		'Rose Marie'	14	Matthijs
010862	Rhododendron		'Rose Marie'	94	Grüingrübchen
010862	Rhododendron		'Rose Marie'	08	Matthijs
009443	Rhododendron		'Rosebud'	12	Wrocław (O.B.U.Wr)
009443	Rhododendron		'Rosebud'	98	Stawikowska, B.
009443	Rhododendron		'Rosebud'	07	Stawikowska, B.
033079	Rhododendron		'Rosenköpfchen'	16	Grzeszczak, H.
033079	Rhododendron		'Rosenköpfchen'	16	Grzeszczak, H.
002993	Rhododendron		'Roseum Elegans'	96	Wojślawice -Arboret.
002993	Rhododendron		'Roseum Elegans'	04	Bogaczewicz, E.
002993	Rhododendron		'Roseum Elegans'	16	Cieplucha, J.

Index Plantarum Arboretum Wojsławice 2015/2016					
nr katalog.	Rodzaj	Nazwa gatunkow lub handlowa	Odmiana uprawna	Rok intr.	źródło mat.rośl.
002993	Rhododendron		'Roseum Elegans'	70	Wojsławice -Arboret.
002993	Rhododendron		'Roseum Elegans'	96	Wojsławice -Arboret.
002993	Rhododendron		'Roseum Elegans'	70	Wojsławice -Arboret.
002993	Rhododendron		'Roseum Elegans'		Oheimb
002993	Rhododendron		'Roseum Elegans'		Oheimb
002993	Rhododendron		'Roseum Elegans'	12	Pudełek, E.
031021	Rhododendron		'Roter Korsar'	14	Schröder, F.
023959	Rhododendron		'Rothenburg'	16	Grzeszczak, H.
023959	Rhododendron		'Rothenburg'	08	Schröder, F.
012059	Rhododendron		'Rotkäppchen'	02	Pudełek, E.
012059	Rhododendron		'Rotkäppchen'	08	Pudełek, E.
022224	Rhododendron		'Rouge Brique'	14	Matthijs
009444	Rhododendron		'Royal Command'	06	Zymon, St.
022120	Rhododendron		'Royal Lodge'	08	Matthijs
022120	Rhododendron		'Royal Lodge'	14	Matthijs
023981	Rhododendron		'Royal Ruby'	08	Schröder, F.
013104	Rhododendron		'Roza'	08	Wrocław (O.B.U.Wr)
013104	Rhododendron		'Roza'	06	Belgia - zakupione
022118	Rhododendron		'Rozanne Waterer'	08	Matthijs
022118	Rhododendron		'Rozanne Waterer'	14	Matthijs
029585	Rhododendron		'Rubens'	14	Matthijs
010861	Rhododendron		'Rubescens'	94	Grüngräbchen
010984	Rhododendron		'Rubinetta'	08	Tomszak, S.
012068	Rhododendron		'Rubinstern'	02	Zymon, St.
012068	Rhododendron		'Rubinstern'	12	Zymon, St.
012068	Rhododendron		'Rubinstern'	07	Ulińscy
012068	Rhododendron		'Rubinstern'	02	Zymon, St.
012068	Rhododendron		'Rubinstern'	05	Wrocław (O.B.U.Wr)
022225	Rhododendron		'Rubra Splendissima'	14	Matthijs
022225	Rhododendron		'Rubra Splendissima'	09	Matthijs
024503	Rhododendron		'Rüdiger'	08	Schröder, F.
023874	Rhododendron		'Rudolf Seidel'	16	Schröder, F.
023874	Rhododendron		'Rudolf Seidel'	16	Schröder, F.
010997	Rhododendron		'Rumba'	08	Matthijs
010997	Rhododendron		'Rumba'	89	Litomyśl - szkoła
007740	Rhododendron		'Russautinii'	07	Pudełek, E.
028671	Rhododendron		'S. Cok'	15	Cieplucha, J.
013132	Rhododendron		'Sabina'	02	Boskoop - giełda
019322	Rhododendron		'Saffrano'	07	Pudełek, E.
021675	Rhododendron		'Saint Michel'	08	Muras, P.
021675	Rhododendron		'Saint Michel'	08	Cieplucha, J.
021675	Rhododendron		'Saint Michel'	07	Cieplucha, J.
023598	Rhododendron		'Saint Ruan'	14	Pudełek, E.
022058	Rhododendron		'Salmon Queen'	14	Matthijs
022058	Rhododendron		'Salmon Queen'	14	Matthijs
009707	Rhododendron		'Sammetsglut'	02	Pudełek, E.
009707	Rhododendron		'Sammetsglut'	04	Pudełek, E.
009707	Rhododendron		'Sammetsglut'	17	Pudełek, E.
009707	Rhododendron		'Sammetsglut'	04	Pudełek, E.
022226	Rhododendron		'Sang de Gentbrugge'	14	Matthijs
022226	Rhododendron		'Sang de Gentbrugge'	08	Matthijs
013135	Rhododendron		'Santa Maria'	02	Burziwoda, P.
013135	Rhododendron		'Santa Maria'	02	Burziwoda, P.
019544	Rhododendron		'Saphirblau'	02	Pudełek, E.

Index Plantarum Arboretum Wojsławice 2015/2016					
nr katalog.	Rodzaj	Nazwa gatunkow lub handlowa	Odmiana uprawna	Rok intr.	źródło mat.rośl.
019544	Rhododendron		'Saphirblau'	12	Pudełek, E.
007754	Rhododendron		'Sapphire'	07	Litomyśl - szkółka
007754	Rhododendron		'Sapphire'	89	Litomyśl - szkółka
009709	Rhododendron		'Sappho'	84	Hesse - Baumschulen
009709	Rhododendron		'Sappho'	04	Westerstede, Hobbie
009709	Rhododendron		'Sappho'	13	Wrocław (O.B.U.Wr)
009709	Rhododendron		'Sappho'	03	Westerstede, Böhlje
012038	Rhododendron		'Sapporo'	02	Pudełek, E.
012038	Rhododendron		'Sapporo'	02	Pudełek, E.
012038	Rhododendron		'Sapporo'	02	Pudełek, E.
012038	Rhododendron		'Sapporo'	02	Pudełek, E.
012038	Rhododendron		'Sapporo'	06	Pudełek, E.
012038	Rhododendron		'Sapporo'	02	Pudełek, E.
012038	Rhododendron		'Sapporo'	02	Pudełek, E.
012038	Rhododendron		'Sapporo'	13	Pudełek, E.
033052	Rhododendron		'Saraastro'	16	Grzeszczak, H.
010987	Rhododendron		'Sarina'	02	Pudełek, E.
010987	Rhododendron		'Sarina'	02	Pudełek, E.
010987	Rhododendron		'Sarina'	15	Cieplucha, J.
007802	Rhododendron		'Satan'	10	Wrocław (O.B.U.Wr)
007802	Rhododendron		'Satan'	89	Litomyśl - szkółka
007802	Rhododendron		'Satan'	07	Wrocław (O.B.U.Wr)
007802	Rhododendron		'Satan'	14	Pudełek, E.
007802	Rhododendron		'Satan'	08	Schröder, F.
012088	Rhododendron		'Satomi'	02	Pudełek, E.
012088	Rhododendron		'Satomi'	15	Cieplucha, J.
012088	Rhododendron		'Satomi'	02	Pudełek, E.
012088	Rhododendron		'Satomi'	02	Pudełek, E.
010961	Rhododendron		'Satschiko'	06	Tomszak, S.
010961	Rhododendron		'Satschiko'	01	Tomszak, S.
010961	Rhododendron		'Satschiko'	03	Zymon, St.
010961	Rhododendron		'Satschiko'	05	Pudełek, E.
010961	Rhododendron		'Satschiko'	03	Tomszak, S.
010961	Rhododendron		'Satschiko'	04	Ulińscy
010961	Rhododendron		'Satschiko'	05	Majewscy
010961	Rhododendron		'Satschiko'	02	Tomszak, S.
010961	Rhododendron		'Satschiko'	17	Studnicki
002994	Rhododendron		'Saturnus'	95	Zymon, St.
002994	Rhododendron		'Saturnus'	94	Boskoop - giełda
002994	Rhododendron		'Saturnus'	92	Kórnik k/Poznań
002994	Rhododendron		'Saturnus'	02	Zymon, St.
002994	Rhododendron		'Saturnus'	95	Zymon, St.
002994	Rhododendron		'Saturnus'	95	Zymon, St.
002994	Rhododendron		'Saturnus'	94	Boskoop - giełda
002994	Rhododendron		'Saturnus'	94	Boskoop - giełda
002994	Rhododendron		'Saturnus'	94	Boskoop - giełda
002994	Rhododendron		'Saturnus'	08	Zymon, St.
002995	Rhododendron		'Sazava'	03	Ulińscy
002995	Rhododendron		'Sazava'	03	Ulińscy
002995	Rhododendron		'Sazava'	04	Majewscy
002995	Rhododendron		'Sazava'	03	Ulińscy
002995	Rhododendron		'Sazava'	95	Wrocław (O.B.U.Wr)
002995	Rhododendron		'Sazava'	07	Majewscy
002995	Rhododendron		'Sazava'	08	Litomyśl - szkółka

Index Plantarum Arboretum Wojsławice 2015/2016					
nr katalog.	Rodzaj	Nazwa gatunkow lub handlowa	Odmiana uprawna	Rok intr.	źródło mat.rośl.
017594	Rhododendron		'Scarlet O'Hara'	99	Eko-terra
002996	Rhododendron		'Scarlet Wonder'	01	Wrocław (O.B.U.Wr)
002996	Rhododendron		'Scarlet Wonder'	06	Wrocław (O.B.U.Wr)
002996	Rhododendron		'Scarlet Wonder'	00	Kulas, K.
002996	Rhododendron		'Scarlet Wonder'	95	Boskoop - giełda
002996	Rhododendron		'Scarlet Wonder'	89	Kulas, K.
023875	Rhododendron		'Scharnhorst'	16	Schröder, F.
023875	Rhododendron		'Scharnhorst'	16	Schröder, F.
010852	Rhododendron		'Schlaraffia'	95	Esveld
010841	Rhododendron		'Schneeauge'	08	Cieplucha, J.
010841	Rhododendron		'Schneeauge'	08	Burziwoda, P.
009730	Rhododendron		'Schneebukett'	96	Cieplucha, J.
009730	Rhododendron		'Schneebukett'	02	Pudełek, E.
009730	Rhododendron		'Schneebukett'	02	Pudełek, E.
009730	Rhododendron		'Schneebukett'	02	Pudełek, E.
009730	Rhododendron		'Schneebukett'	96	Cieplucha, J.
009730	Rhododendron		'Schneebukett'	02	Pudełek, E.
009730	Rhododendron		'Schneebukett'	02	Pudełek, E.
010986	Rhododendron		'Schneegold'	03	Pudełek, E.
010986	Rhododendron		'Schneegold'	12	Tomszak, S.
010986	Rhododendron		'Schneegold'	15	Cieplucha, J.
010986	Rhododendron		'Schneegold'	02	Pudełek, E.
010986	Rhododendron		'Schneegold'	02	Pudełek, E.
010986	Rhododendron		'Schneegold'	02	Pudełek, E.
010986	Rhododendron		'Schneegold'	12	Pudełek, E.
023925	Rhododendron		'Schneekissen'	08	Schröder, F.
009731	Rhododendron		'Schneekrone'	91	Esveld
009731	Rhododendron		'Schneekrone'	08	Cieplucha, J.
009731	Rhododendron		'Schneekrone'	91	Esveld
009731	Rhododendron		'Schneekrone'	12	Cieplucha, J.
009731	Rhododendron		'Schneekrone'	08	Cieplucha, J.
009731	Rhododendron		'Schneekrone'	13	Cieplucha, J.
024439	Rhododendron		'Schneeperle'	12	Majewscy
024439	Rhododendron		'Schneeperle'	12	Majewscy
024439	Rhododendron		'Schneeperle'	08	Pudełek, E.
012030	Rhododendron		'Schneespiegel'	02	Pudełek, E.
012030	Rhododendron		'Schneespiegel'	02	Pudełek, E.
012030	Rhododendron		'Schneespiegel'	06	Pudełek, E.
012030	Rhododendron		'Schneespiegel'	02	Pudełek, E.
010988	Rhododendron		'Schneewittchen'	05	Pudełek, E.
010988	Rhododendron		'Schneewittchen'	07	punkt sprzedaży
010988	Rhododendron		'Schneewittchen'	09	Cieplucha, J.
010988	Rhododendron		'Schneewittchen'	17	Studnicki
021678	Rhododendron		'Schneewittchen'	08	Pudełek, E.
021678	Rhododendron		'Schneewittchen'	12	Pudełek, E.
010847	Rhododendron		'Schneewolke'	91	Esveld
021680	Rhododendron		'Schneverdingen'	12	Pudełek, E.
021680	Rhododendron		'Schneverdingen'	13	Cieplucha, J.
008459	Rhododendron		'Scintillation'	93	SEMPRA-commer.establ
008459	Rhododendron		'Scintillation'	14	Pudełek, E.
008459	Rhododendron		'Scintillation'	96	Wrocław (O.B.U.Wr)
008459	Rhododendron		'Scintillation'	12	Pudełek, E.
008459	Rhododendron		'Scintillation'	14	Pudełek, E.

Index Plantarum Arboretum Wojsławice 2015/2016					
nr katalog.	Rodzaj	Nazwa gatunkow lub handlowa	Odmiana uprawna	Rok intr.	źródło mat.rośl.
009446	Rhododendron		'Scout'	90	Kórnik k/Poznania
009446	Rhododendron		'Scout'	08	Litomyśl - szkółka
009446	Rhododendron		'Scout'	05	Litomyśl - szkółka
009446	Rhododendron		'Scout'	12	Wrocław (O.B.U.Wr)
009446	Rhododendron		'Scout'	00	Wrocław (O.B.U.Wr)
022227	Rhododendron		'Semiramis'	14	Matthijs
022227	Rhododendron		'Semiramis'	08	Matthijs
030987	Rhododendron		'September Charm'	14	Schröder, F.
030988	Rhododendron		'September Red'	14	Schröder, F.
022228	Rhododendron		'Sessostris'	14	Matthijs
022228	Rhododendron		'Sessostris'	09	Matthijs
007799	Rhododendron		'Seville'	14	Pudełek, E.
007799	Rhododendron		'Seville'	08	Matthijs
007799	Rhododendron		'Seville'	10	Pudełek, E.
007799	Rhododendron		'Seville'	02	Pudełek, E.
007799	Rhododendron		'Seville'	02	Pudełek, E.
010859	Rhododendron		'Sham's Candy'	94	Grüingraben
010859	Rhododendron		'Sham's Candy'	94	Grüingraben
018718	Rhododendron		'Sheila'	07	Hillier
023926	Rhododendron		'Shrimp Girl'	08	Schröder, F.
010888	Rhododendron		'Signalglühen'	08	Zymon, St.
010888	Rhododendron		'Signalglühen'	02	Zymon, St.
010888	Rhododendron		'Signalglühen'	08	Zymon, St.
010888	Rhododendron		'Signalglühen'	07	Zymon, St.
033065	Rhododendron		'Silbervelours'	16	M-Krzewy
033065	Rhododendron		'Silbervelours'	16	Grzeszczak, H.
009714	Rhododendron		'Silberwolke'	08	Pruhonice
009714	Rhododendron		'Silberwolke'	02	Pudełek, E.
009714	Rhododendron		'Silberwolke'	08	Bielicki
009714	Rhododendron		'Silberwolke'	07	Pudełek, E.
009714	Rhododendron		'Silberwolke'	02	Pudełek, E.
026929	Rhododendron		'Silesia'	10	Grzeszczak, H.
023927	Rhododendron		'Silvana'	08	Schröder, F.
023928	Rhododendron		'Silver Lady'	08	Schröder, F.
023928	Rhododendron		'Silver Lady'	14	Pudełek, E.
007798	Rhododendron		'Silver Slipper'	89	Litomyśl - szkółka
007798	Rhododendron		'Silver Slipper'	02	Pudełek, E.
007798	Rhododendron		'Silver Slipper'	02	Pudełek, E.
007798	Rhododendron		'Silver Slipper'	15	Cieplucha, J.
007798	Rhododendron		'Silver Slipper'	15	Cieplucha, J.
007798	Rhododendron		'Silver Slipper'	15	Cieplucha, J.
007798	Rhododendron		'Silver Slipper'	02	Pudełek, E.
007798	Rhododendron		'Silver Slipper'	14	Pudełek, E.
010990	Rhododendron		'Silvester'	07	Bielicki
010990	Rhododendron		'Silvester'	05	Tomszak, S.
010832	Rhododendron		'Simona'	04	Pudełek, E.
010832	Rhododendron		'Simona'	96	Pudełek, E.
010832	Rhododendron		'Simona'	00	Pudełek, E.
010832	Rhododendron		'Simona'	95	Cieplucha, J.
010832	Rhododendron		'Simona'	09	Pudełek, E.
010832	Rhododendron		'Simona'	08	Pudełek, E.
010832	Rhododendron		'Simona'	03	Pudełek, E.
026749	Rhododendron		'Sir Robert'	11	Burziwoda, P.
010833	Rhododendron		'Sneezy'	06	Bielicki

Index Plantarum Arboretum Wojsławice 2015/2016					
nr katalog.	Rodzaj	Nazwa gatunkow lub handlowa	Odmiana uprawna	Rok intr.	źródło mat.rośl.
010833	Rhododendron		'Sneezy'	04	Bielicki
010833	Rhododendron		'Sneezy'	08	Cieplucha, J.
010833	Rhododendron		'Sneezy'	13	Cieplucha, J.
022122	Rhododendron		'Snowbird'	14	Matthijs
022122	Rhododendron		'Snowbird'	08	Matthijs
010991	Rhododendron		'Soir de Paris'	03	Cieplucha, J.
010991	Rhododendron		'Soir de Paris'	12	Pudełek, E.
010991	Rhododendron		'Soir de Paris'	03	Pudełek, E.
010991	Rhododendron		'Soir de Paris'	96	Cieplucha, J.
010991	Rhododendron		'Soir de Paris'	12	Pudełek, E.
010991	Rhododendron		'Soir de Paris'	96	Cieplucha, J.
010991	Rhododendron		'Soir de Paris'	02	Pudełek, E.
010991	Rhododendron		'Soir de Paris'	14	Pudełek, E.
010991	Rhododendron		'Soir de Paris'	03	Cieplucha, J.
010991	Rhododendron		'Soir de Paris'	07	Cieplucha, J.
019557	Rhododendron		'Solidarity'	02	Pudełek, E.
019557	Rhododendron		'Solidarity'	02	Pudełek, E.
010854	Rhododendron		'Sonatine'	07	Pruhonice - Arboret.
010854	Rhododendron		'Sonatine'	08	Pruhonice - Arboret.
010854	Rhododendron		'Sonatine'	14	Pudełek, E.
030022	Rhododendron		'Sonnenköpfchen'	16	Grzeszczak, H.
030022	Rhododendron		'Sonnenköpfchen'	14	Kusibab
023930	Rhododendron		'Sophia'	08	Schröder, F.
023982	Rhododendron		'Southern Belle'	08	Schröder, F.
022229	Rhododendron		'Souvenir du President Carnot'	10	Matthijs
003000	Rhododendron		'Souvenir of Anthony Waterer'	95	Wrocław (O.B.U.Wr.)
030025	Rhododendron		'Spanish Dancer'	14	Zymon, St.
033086	Rhododendron		'Spätlese'	16	Grzeszczak, H.
006913	Rhododendron		'Spek's Brilliant'	92	Zymon, St.
006913	Rhododendron		'Spek's Brilliant'	95	Zymon, St.
006913	Rhododendron		'Spek's Brilliant'	95	Zymon, St.
006913	Rhododendron		'Spek's Brilliant'	95	Zymon, St.
006913	Rhododendron		'Spek's Brilliant'	95	Zymon, St.
006913	Rhododendron		'Spek's Brilliant'	95	Zymon, St.
006913	Rhododendron		'Spek's Brilliant'	92	Zymon, St.
028715	Rhododendron		'Spek's Orange'	13	Pudełek, E.
023983	Rhododendron		'Spring Sensation'	08	Schröder, F.
007753	Rhododendron		'St. Merryn'	89	Litomyśl - szkoła
018742	Rhododendron		'Staccato'	07	Pudełek, E.
018742	Rhododendron		'Staccato'	02	Pudełek, E.
019323	Rhododendron		'Stadt Essen'	02	Bielicki
019323	Rhododendron		'Stadt Essen'	08	Burziwoda, P.
012610	Rhododendron		'Stadt Westerstede'	08	Pudełek, E.
012578	Rhododendron		'Stella'	93	Wojsławice - Arboret.
012578	Rhododendron		'Stella'	28	Oheimb
033080	Rhododendron		'Stern von Japan'	16	Grzeszczak, H.
033080	Rhododendron		'Stern von Japan'	16	Grzeszczak, H.
010992	Rhododendron		'Stewartstonian'	00	Wrocław (O.B.U.Wr)
007791	Rhododendron		'Strawberry Ice'	02	Pudełek, E.
007791	Rhododendron		'Strawberry Ice'	96	Cieplucha, J.
007791	Rhododendron		'Strawberry Ice'	02	Pudełek, E.
007791	Rhododendron		'Strawberry Ice'	02	Pudełek, E.
007791	Rhododendron		'Strawberry Ice'	03	Pudełek, E.

Index Plantarum Arboretum Wojsławice 2015/2016					
nr katalog.	Rodzaj	Nazwa gatunkow lub handlowa	Odmiana uprawna	Rok intr.	źródło mat.rośl.
022230	Rhododendron		'Sully'	08	Matthijs
022230	Rhododendron		'Sully'	14	Matthijs
022145	Rhododendron		'Summer Fragrance'	08	Matthijs
022145	Rhododendron		'Summer Fragrance'	14	Matthijs
022123	Rhododendron		'Sun Chariot'	08	Matthijs
022123	Rhododendron		'Sun Chariot'	14	Zymon, St.
031013	Rhododendron		'Sun Fire'	14	Schröder, F.
030003	Rhododendron		'Sun Star'	14	Pudełek, E.
022231	Rhododendron		'Sunrise'	14	Matthijs
022231	Rhododendron		'Sunrise'	10	Matthijs
018719	Rhododendron		'Sunte Nectarine'	02	Pudełek, E.
018719	Rhododendron		'Sunte Nectarine'	11	Pudełek, E.
018719	Rhododendron		'Sunte Nectarine'	02	Pudełek, E.
022146	Rhododendron		'Superba'	06	Matthijs
022146	Rhododendron		'Superba'	14	Matthijs
019803	Rhododendron		'Surrey Heath'	08	Burziwoda, P.
019803	Rhododendron		'Surrey Heath'	07	Burziwoda, P.
017602	Rhododendron		'Sutherland Rose'	08	Kwaśnik, Z.
024879	Rhododendron		'Sweet Sue'	09	Dzierżoniów, Z-d Ogr
007775	Rhododendron		'Sychrov'	89	Litomyśl - szkoła
007790	Rhododendron		'Sylphides'	89	Litomyśl - szkoła
007790	Rhododendron		'Sylphides'	02	Pudełek, E.
007790	Rhododendron		'Sylphides'	02	Pudełek, E.
007790	Rhododendron		'Sylphides'	02	Pudełek, E.
022060	Rhododendron		'T.J. Seidel'	14	Matthijs
022060	Rhododendron		'T.J. Seidel'	14	Matthijs
022060	Rhododendron		'T.J. Seidel'	14	Matthijs
010834	Rhododendron		'Tamarindos'	02	Pudełek, E.
010834	Rhododendron		'Tamarindos'	12	Pudełek, E.
010834	Rhododendron		'Tamarindos'	02	Pudełek, E.
007800	Rhododendron		'Tan Glow'	02	Pudełek, E.
007800	Rhododendron		'Tan Glow'	02	Pudełek, E.
007800	Rhododendron		'Tan Glow'	02	Pudełek, E.
007800	Rhododendron		'Tan Glow'	89	Litomyśl - szkoła
007800	Rhododendron		'Tan Glow'	02	Pudełek, E.
031653	Rhododendron		'Taragona'	15	Cieplucha, J.
012031	Rhododendron		'Tarantella'	12	Pudełek, E.
023931	Rhododendron		'Teddy Bear'	08	Schröder, F.
023931	Rhododendron		'Teddy Bear'	16	M-Krzewy
022124	Rhododendron		'Tender Heart'	08	Matthijs
022124	Rhododendron		'Tender Heart'	14	Matthijs
022232	Rhododendron		'Teniers'	14	Matthijs
034393	Rhododendron		'Teresa'	17	Tomszak, S.
012612	Rhododendron		'Textor'	16	Schröder, F.
012612	Rhododendron		'Textor'	16	Schröder, F.
012612	Rhododendron		'Textor'	08	Schröder, F.
012612	Rhododendron		'Textor'	14	Wojsławice - Arboret.
022233	Rhododendron		'Thisbe'	14	Matthijs
023879	Rhododendron		'Thomas'	10	Schröder, F.
023879	Rhododendron		'Thomas'	16	Schröder, F.
010835	Rhododendron		'Tibet'	08	Schröder, F.
023932	Rhododendron		'Tina Heinje'	08	Schröder, F.
028177	Rhododendron		'Tintoretto'	08	Schröder, F.



Index Plantarum Arboretum Wojsławice 2015/2016					
nr katalog.	Rodzaj	Nazwa gatunkow lub handlowa	Odmiana uprawna	Rok intr.	źródło mat.rośl.
030023	Rhododendron		'Toco'	14	Kusibab
030023	Rhododendron		'Toco'	14	Zymon, St.
012642	Rhododendron		'Tomasz Wojciech'	96	Muras, P.
019558	Rhododendron		'Tonika'	02	Pudełek, E.
019558	Rhododendron		'Tonika'	02	Pudełek, E.
019558	Rhododendron		'Tonika'	02	Pudełek, E.
019558	Rhododendron		'Tonika'	14	Pudełek, E.
010994	Rhododendron		'Toreador'	02	Burziwoda, P.
010994	Rhododendron		'Toreador'	02	Burziwoda, P.
019324	Rhododendron		'Torero'	02	Pudełek, E.
019324	Rhododendron		'Torero'	02	Pudełek, E.
019324	Rhododendron		'Torero'	14	Cieplucha, J.
019324	Rhododendron		'Torero'	08	Bielicki
019324	Rhododendron		'Torero'	02	Pudełek, E.
012069	Rhododendron		'Tornella'	08	Bielicki
012069	Rhododendron		'Tornella'	03	Bielicki
012069	Rhododendron		'Tornella'	12	Majewscy
022066	Rhododendron		'Totally Awesome'	08	Matthijs
022066	Rhododendron		'Totally Awesome'	14	Matthijs
018736	Rhododendron		'Tottenham'	12	Pudełek, E.
003002	Rhododendron		'Toucan'	03	Pudełek, E.
003002	Rhododendron		'Toucan'	03	Zymon, St.
003002	Rhododendron		'Toucan'	92	Kórnik k/Poznania
003002	Rhododendron		'Toucan'	03	Pudełek, E.
003002	Rhododendron		'Toucan'	02	Pudełek, E.
003002	Rhododendron		'Toucan'	02	Pudełek, E.
003002	Rhododendron		'Toucan'	03	Pudełek, E.
003002	Rhododendron		'Toucan'	02	Pudełek, E.
003002	Rhododendron		'Toucan'	02	Pudełek, E.
022234	Rhododendron		'Tower Beauty'	08	Matthijs
022234	Rhododendron		'Tower Beauty'	14	Matthijs
022235	Rhododendron		'Tower Dainty'	14	Matthijs
022235	Rhododendron		'Tower Dainty'	08	Matthijs
022236	Rhododendron		'Tower Daring'	10	Matthijs
022236	Rhododendron		'Tower Daring'	14	Matthijs
022237	Rhododendron		'Tower Dexter'	14	Matthijs
022237	Rhododendron		'Tower Dexter'	10	Matthijs
022238	Rhododendron		'Tower Dragon'	10	Matthijs
022238	Rhododendron		'Tower Dragon'	14	Matthijs
023934	Rhododendron		'Träumerei'	08	Schröder, F.
023960	Rhododendron		'Tromba'	08	Schröder, F.
010867	Rhododendron		'Tunis'	94	Grüngräbchen
010867	Rhododendron		'Tunis'	06	Cieplucha, J.
010867	Rhododendron		'Tunis'	02	Pudełek, E.
010867	Rhododendron		'Tunis'	94	Wrocław (O.B.U.Wr)
010867	Rhododendron		'Tunis'	02	Grüngräbchen
010867	Rhododendron		'Tunis'	03	Pudełek, E.
010867	Rhododendron		'Tunis'	02	Pudełek, E.
022128	Rhododendron		'Tyrol'	08	Matthijs
010112	Rhododendron		'Ülfe'	00	Wrocław (O.B.U.Wr)
010112	Rhododendron		'Ülfe'	02	Wrocław (O.B.U.Wr)
012086	Rhododendron		'Umpqua Queen'	02	Pudełek, E.
012086	Rhododendron		'Umpqua Queen'	07	Pudełek, E.
012086	Rhododendron		'Umpqua Queen'	02	Pudełek, E.

Index Plantarum Arboretum Wojsławice 2015/2016					
nr katalog.	Rodzaj	Nazwa gatunkow lub handlowa	Odmiana uprawna	Rok intr.	źródło mat.rośl.
012086	Rhododendron		'Umpqua Queen'	02	Pudełek, E.
003004	Rhododendron		'Unique'		Oheimb
003004	Rhododendron		'Unique'	09	Matthijs
003004	Rhododendron		'Unique'		Oheimb
010900	Rhododendron		'Ursula Seidel'	94	Grüingrübchen
010911	Rhododendron		'Ute'	08	Schröder, F.
010911	Rhododendron		'Ute'	16	Schröder, F.
006920	Rhododendron		'Van der Hoop'	93	Wojsławice - Arboret.
029586	Rhododendron		'Van Dyck'	14	Matthijs
022239	Rhododendron		'Van Houtte'	14	Matthijs
022239	Rhododendron		'Van Houtte'	14	Matthijs
022239	Rhododendron		'Van Houtte'	09	Matthijs
018896	Rhododendron		'Van Houtte Flore Pleno'	02	Pudełek, E.
018896	Rhododendron		'Van Houtte Flore Pleno'	02	Pudełek, E.
018896	Rhododendron		'Van Houtte Flore Pleno'	02	Pudełek, E.
018896	Rhododendron		'Van Houtte Flore Pleno'	95	Zymon, St.
018896	Rhododendron		'Van Houtte Flore Pleno'	05	Oheimb
018896	Rhododendron		'Van Houtte Flore Pleno'	12	Grzeszczak, H.
018896	Rhododendron		'Van Houtte Flore Pleno'	14	Matthijs
018896	Rhododendron		'Van Houtte Flore Pleno'	09	Matthijs
018896	Rhododendron		'Van Houtte Flore Pleno'	09	Pudełek, E.
018896	Rhododendron		'Van Houtte Flore Pleno'	00	Oheimb
007899	Rhododendron		'Van Weerden Poelman'		Oheimb
007899	Rhododendron		'Van Weerden Poelman'	07	Cieplucha, J.
007899	Rhododendron		'Van Weerden Poelman'	12	Wrocław (O.B.U.Wr)
003006	Rhododendron		'Velasquez'		Oheimb
003006	Rhododendron		'Velasquez'	14	Matthijs
012613	Rhododendron		'Verbesserte Adriaan Koster'	01	Rostrup
022240	Rhododendron		'Versicolor'	14	Matthijs
010850	Rhododendron		'Vintage Rose'	11	Schröder, F.
023881	Rhododendron		'Viola'	16	Schröder, F.
031029	Rhododendron		'Violette Funken'	14	Pudełek, E.
022251	Rhododendron		'Virgile'	14	Matthijs
023378	Rhododendron		'Virginia Richards'	07	Dzierżoniów, Z-d Ogr
003007	Rhododendron		'Vltava'	05	Tomszak, S.
003007	Rhododendron		'Vltava'	04	Tomszak, S.
021650	Rhododendron		'Volata'	07	Pudełek, E.
021650	Rhododendron		'Volata'	07	Pudełek, E.
021650	Rhododendron		'Volata'	06	Pudełek, E.
010216	Rhododendron		'Volker'	95	Grüingrübchen
010216	Rhododendron		'Volker'	95	Grüingrübchen
010216	Rhododendron		'Volker'	07	Pruhonice - Arboret.
007795	Rhododendron		'Von Gneist'	89	Litomyśl - szkoła
007795	Rhododendron		'Von Gneist'	14	Matthijs
007900	Rhododendron		'Von Oheimb Woislowitz'	93	Wojsławice - Arboret.
007900	Rhododendron		'Von Oheimb Woislowitz'		Oheimb
007900	Rhododendron		'Von Oheimb Woislowitz'		Oheimb
007900	Rhododendron		'Von Oheimb Woislowitz'		Oheimb
007900	Rhododendron		'Von Oheimb Woislowitz'	94	Grüingrübchen
007900	Rhododendron		'Von Oheimb Woislowitz'	94	Grüingrübchen
007900	Rhododendron		'Von Oheimb Woislowitz'	15	Cieplucha, J.
007900	Rhododendron		'Von Oheimb Woislowitz'	93	Wojsławice - Arboret.
007900	Rhododendron		'Von Oheimb Woislowitz'	09	Cieplucha, J.

Index Plantarum Arboretum Wojsławice 2015/2016					
nr katalog.	Rodzaj	Nazwa gatunkow lub handlowa	Odmiana uprawna	Rok intr.	źródło mat.rośl.
019822	Rhododendron		'Vulcan'	00	Eko-terra
019822	Rhododendron		'Vulcan'	10	Matthijs
021685	Rhododendron		'Vulcan'	08	Cieplucha, J.
019822	Rhododendron		'Vulcan'	09	Matthijs
021685	Rhododendron		'Vulcan'	08	Schröder, F.
019822	Rhododendron		'Vulcan'	14	Matthijs
031022	Rhododendron		'Vulcan's Flame'	14	Schröder, F.
010995	Rhododendron		'Vuyk's Rosyred'	02	Tomszak, S.
003008	Rhododendron		'Vuyk's Scarlet'	08	Wrocław (O.B.U.Wr)
003008	Rhododendron		'Vuyk's Scarlet'	03	Wrocław (O.B.U.Wr)
003008	Rhododendron		'Vuyk's Scarlet'	08	Wrocław (O.B.U.Wr)
003008	Rhododendron		'Vuyk's Scarlet'	12	Wrocław (O.B.U.Wr)
024507	Rhododendron		'W. Schmalscheidt'	08	Schröder, F.
022076	Rhododendron		'Washington State Centennial'	14	Pudełek, E.
022076	Rhododendron		'Washington State Centennial'	14	Matthijs
022076	Rhododendron		'Washington State Centennial'	12	Tomszak, S.
031426	Rhododendron		'Web's Bee'	15	Grzeszczak, H.
030989	Rhododendron		'Weinlese'	14	Schröder, F.
030015	Rhododendron		'Western Lights'	16	Kusibab
023986	Rhododendron		'Weston's Innocence'	08	Schröder, F.
023986	Rhododendron		'Weston's Innocence'	16	Grzeszczak, H.
023970	Rhododendron		'Weston's Lemon Drop'	14	Pudełek, E.
023970	Rhododendron		'Weston's Lemon Drop'	14	Pudełek, E.
023987	Rhododendron		'Weston's Sparkler'	16	Grzeszczak, H.
023987	Rhododendron		'Weston's Sparkler'	08	Schröder, F.
030024	Rhododendron		'White Melody'	14	Zymon, St.
010868	Rhododendron		'Whitethroat'	94	Grüngräbchen
010868	Rhododendron		'Whitethroat'	07	Pudełek, E.
009711	Rhododendron		'Wilgen's Ruby'	09	Burziwoda, P.
009711	Rhododendron		'Wilgen's Ruby'	08	Burziwoda, P.
009711	Rhododendron		'Wilgen's Ruby'	01	Burziwoda, P.
022241	Rhododendron		'Wilhelmine'	14	Matthijs
022241	Rhododendron		'Wilhelmine'	13	Grzeszczak, H.
008469	Rhododendron		'Willbrit'	07	Bielicki
008469	Rhododendron		'Willbrit'	08	Cinek, (Jesenik)
022062	Rhododendron		'Willem Hardijzer'	14	Matthijs
022242	Rhododendron		'Willem III'	14	Matthijs
022242	Rhododendron		'Willem III'	09	Matthijs
009710	Rhododendron		'William Austin'	93	Wojsławice -Arboret.
009710	Rhododendron		'William Austin'	93	Wojsławice -Arboret.
009710	Rhododendron		'William Austin'	95	Wojsławice -Arboret.
009710	Rhododendron		'William Austin'	93	Wojsławice -Arboret.
009710	Rhododendron		'William Austin'	93	Wojsławice -Arboret.
021653	Rhododendron		'Windsor Sunbeam'	12	Pudełek, E.
021653	Rhododendron		'Windsor Sunbeam'	07	Pudełek, E.
021653	Rhododendron		'Windsor Sunbeam'	06	Pudełek, E.
021653	Rhododendron		'Windsor Sunbeam'	14	Zymon, St.
033059	Rhododendron		'Winterpurpur'	16	Grzeszczak, H.
033059	Rhododendron		'Winterpurpur'	16	Grzeszczak, H.
031651	Rhododendron		'Winterpurpur'	15	Cieplucha, J.
028713	Rhododendron		'Władysław Jagiełło'	15	Cieplucha, J.
028713	Rhododendron		'Władysław Jagiełło'	13	Cieplucha, J.
028095	Rhododendron		'Władysław Łokietek'	12	Cieplucha, J.
017655	Rhododendron		'Wombat'	07	Tomszak, S.

Index Plantarum Arboretum Wojsławice 2015/2016					
nr katalog.	Rodzaj	Nazwa gatunkow lub handlowa	Odmiana uprawna	Rok intr.	źródło mat.rośl.
017655	Rhododendron		'Wombat'	05	Tomszak, S.
023612	Rhododendron		'Wren'	12	Pudełek, E.
022129	Rhododendron		'Wryneck'	14	Matthijs
022129	Rhododendron		'Wryneck'	08	Matthijs
010844	Rhododendron		'Yaku Angel'	91	Esveld
023935	Rhododendron		'Yaku Duke'	08	Schröder, F.
023936	Rhododendron		'Yaku Knospe'	08	Schröder, F.
027249	Rhododendron		'Yakudonii'	11	Muras, P.
027248	Rhododendron		'Yakureum'	11	Muras, P.
007757	Rhododendron		'Yellow Hammer'	89	Litomysł - szkółka
030260	Rhododendron		'Zygmunt August'	14	Cieplucha, J.
030261	Rhododendron		'Zygmunt III Waza'	14	Cieplucha, J.
033063	Rhododendron	Aprilleuchten Group	"	16	Grzeszczak, H.
033063	Rhododendron	Aprilleuchten Group	"	16	Grzeszczak, H.
033063	Rhododendron	Aprilleuchten Group	"	16	Grzeszczak, H.
030992	Rhododendron	CHERRY KISS®	'Hachcher'	14	Schröder, F.
027569	Rhododendron	GRAFFITO®	'Hachgraf'	12	Pudełek, E.
008534	Rhododendron	Grupa Catawbiense	"	28	Oheimb
008534	Rhododendron	Grupa Catawbiense	"	28	Oheimb
008534	Rhododendron	Grupa Catawbiense	"	28	Oheimb
008534	Rhododendron	Grupa Catawbiense	"		Oheimb
008534	Rhododendron	Grupa Catawbiense	"	28	Oheimb
008534	Rhododendron	Grupa Catawbiense	"	28	Oheimb
008534	Rhododendron	Grupa Catawbiense	"		Oheimb
008534	Rhododendron	Grupa Catawbiense	"	28	Oheimb
008534	Rhododendron	Grupa Catawbiense	"	89	Duży, A.
008534	Rhododendron	Grupa Catawbiense	"		Oheimb
008534	Rhododendron	Grupa Catawbiense	"	28	Oheimb
008534	Rhododendron	Grupa Catawbiense	"	28	Oheimb
008534	Rhododendron	Grupa Catawbiense	"	28	Oheimb
008534	Rhododendron	Grupa Catawbiense	"	28	Oheimb
008534	Rhododendron	Grupa Catawbiense	"	28	Oheimb
008534	Rhododendron	Grupa Catawbiense	"	28	Oheimb
008534	Rhododendron	Grupa Catawbiense	"	28	Oheimb
008534	Rhododendron	Grupa Catawbiense	"	28	Oheimb
008534	Rhododendron	Grupa Catawbiense	"	28	Oheimb
008534	Rhododendron	Grupa Catawbiense	"	28	Oheimb
030879	Rhododendron	Grupa Fraseri	"	14	Pudełek, E.
012337	Rhododendron	Grupa Ghent	"		Oheimb
012337	Rhododendron	Grupa Ghent	"	89	Duży, A.
012337	Rhododendron	Grupa Ghent	"	02	Duży, A.
012337	Rhododendron	Grupa Ghent	"	89	Duży, A.
012337	Rhododendron	Grupa Ghent	"	89	Duży, A.
012337	Rhododendron	Grupa Ghent	"	02	Duży, A.
017851	Rhododendron	Grupa Knap Hill	"	99	Eko-terra
012987	Rhododendron	Grupa Ponticum	"		Oheimb
012987	Rhododendron	Grupa Ponticum	"		Oheimb
012987	Rhododendron	Grupa Ponticum	"		Oheimb
012987	Rhododendron	Grupa Ponticum	"	80	Wojsławice -Arboret.
012987	Rhododendron	Grupa Ponticum	"	80	Wojsławice -Arboret.
012987	Rhododendron	Grupa Ponticum	"	80	Wojsławice -Arboret.
012987	Rhododendron	Grupa Ponticum	"		Oheimb
012987	Rhododendron	Grupa Ponticum	"		Oheimb
021028	Rhododendron	Northern Lights Series	'Golden Lights'	15	Cieplucha, J.
021028	Rhododendron	Northern Lights Series	'Golden Lights'	13	Pudełek, E.
021028	Rhododendron	Northern Lights Series	'Golden Lights'	07	Pudełek, E.

Index Plantarum Arboretum Wojsławice 2015/2016					
nr katalog.	Rodzaj	Nazwa gatunkow lub handlowa	Odmiana uprawna	Rok intr.	źródło mat.rośl.
021028	Rhododendron	Northern Lights Series	'Golden Lights'	06	Zymon, St.
021028	Rhododendron	Northern Lights Series	'Golden Lights'	15	Cieplucha, J.
022131	Rhododendron	Northern Lights Series	'Mandarin Lights'	14	Pudełek, E.
022131	Rhododendron	Northern Lights Series	'Mandarin Lights'	14	Matthijs
022131	Rhododendron	Northern Lights Series	'Mandarin Lights'	14	Pudełek, E.
022132	Rhododendron	Northern Lights Series	'Orchid Lights'	14	Matthijs
022133	Rhododendron	Northern Lights Series	'Rosy Lights'	08	Matthijs
022134	Rhododendron	Northern Lights Series	'Spicy Lights'	14	Matthijs
022134	Rhododendron	Northern Lights Series	'Spicy Lights'	14	Matthijs
022135	Rhododendron	Northern Lights Series	'White Lights'	14	Matthijs
031008	Rhododendron	PINK PURPLE DREAM®	'GSA 1 2011'	14	Schröder, F.
027567	Rhododendron	ROSINETTA®	'Hachrosi'	12	Pudełek, E.
033488	Rhododendron	ROYAL CANDY™	'Królowa Bona'	14	Cieplucha, J.
010886	Rhododendron	aeruginosum Hook.f.	"	90	Bielefeld
010886	Rhododendron	aeruginosum Hook.f.	"	07	Essen
007826	Rhododendron	albrechtii Maxim.	"	16	Grzeszczak, H.
007826	Rhododendron	albrechtii Maxim.	"	16	Grzeszczak, H.
007826	Rhododendron	albrechtii Maxim.	"	03	Store Milde
007826	Rhododendron	albrechtii Maxim.	"	10	Warszawa - Powsin
007827	Rhododendron	ambiguum Hemsl.	"	90	Bremen
010881	Rhododendron	amesiae Rehder & E.H.Wilson	"	95	Bremen
010881	Rhododendron	amesiae Rehder & E.H.Wilson	"	07	Sęktas, St.
033046	Rhododendron	anthopogon x lapponicum 'Frosthexe'	"	16	Grzeszczak, H.
019268	Rhododendron	anweiense E.H. Wilson	"	14	Kwaśnik, Z.
019268	Rhododendron	anweiense E.H. Wilson	"	07	Bremen
019268	Rhododendron	anweiense E.H. Wilson	"	07	Bremen
019268	Rhododendron	anweiense E.H. Wilson	"	07	Bremen
019268	Rhododendron	anweiense E.H. Wilson	"	07	Bremen
002798	Rhododendron	arborescens (Pursh) Torr.	"	16	Grzeszczak, H.
002798	Rhododendron	arborescens (Pursh) Torr.	"	01	Wrocław (O.B.U.Wr)
002798	Rhododendron	arborescens (Pursh) Torr.	"	02	Wrocław (O.B.U.Wr)
002798	Rhododendron	arborescens (Pursh) Torr.	"	04	Wrocław (O.B.U.Wr)
002798	Rhododendron	arborescens (Pursh) Torr.	"	16	Grzeszczak, H.
010942	Rhododendron	argyrophyllum Franch.	"	14	Wrocław (O.B.U.Wr)
033047	Rhododendron	argyrophyllum subsp. nankingense	'Chinese Silver'	16	Grzeszczak, H.
034079	Rhododendron	asterochnoum Diels	"	06	Bergen
002799	Rhododendron	atlanticum (Ashe) Rehder	"	14	Matthijs
002799	Rhododendron	atlanticum (Ashe) Rehder	"	95	Zymon, St.
002799	Rhododendron	atlanticum (Ashe) Rehder	"	89	Warszawa - Powsin
002799	Rhododendron	atlanticum (Ashe) Rehder	"	89	Warszawa - Powsin
002799	Rhododendron	atlanticum (Ashe) Rehder	"	16	Grzeszczak, H.
010879	Rhododendron	auriculatum Hemsl.	"	95	Bremen
010879	Rhododendron	auriculatum Hemsl.	"	01	Bremen
010879	Rhododendron	auriculatum Hemsl.	"	95	Warszawa - Powsin
024501	Rhododendron	austrinum (Small) Rehder	"	16	Grzeszczak, H.
023963	Rhododendron	austrinum	'Don's Variegated'	08	Schröder, F.
023963	Rhododendron	austrinum	'Don's Variegated'	16	Grzeszczak, H.
023963	Rhododendron	austrinum	'Don's Variegated'	08	Schröder, F.
023973	Rhododendron	austrinum	'Millie Mac'	08	Schröder, F.
009649	Rhododendron	x bakeri (Lemmon et McKay) Hume	"	08	Schröder, F.
009649	Rhododendron	x bakeri (Lemmon et McKay) Hume	"	08	Schröder, F.

Index Plantarum Arboretum Wojsławice 2015/2016					
nr katalog.	Rodzaj	Nazwa gatunkow lub handlowa	Odmiana uprawna	Rok intr.	źródło mat.rośl.
002812	Rhododendron	brachycarpum D.Don ex G.Don	"	88	Wrocław (O.B.U.Wr.)
002812	Rhododendron	brachycarpum D.Don ex G.Don	"	89	Czekalski, M.
002812	Rhododendron	brachycarpum D.Don ex G.Don	"	89	Czekalski, M.
002812	Rhododendron	brachycarpum D.Don ex G.Don	"	96	Kiev - OB Uniw.
002812	Rhododendron	brachycarpum D.Don ex G.Don	"	90	Wrocław (O.B.U.Wr)
002812	Rhododendron	brachycarpum D.Don ex G.Don	"	88	Moskwa, OB Ak.Roln.
002812	Rhododendron	brachycarpum D.Don ex G.Don	"	89	Czekalski, M.
009687	Rhododendron	brachycarpum D.Don ex G.Don subsp. fauriei (Franch.) D.F.Chamb.	"	89	Stawikowska, B.
009687	Rhododendron	brachycarpum D.Don ex G.Don subsp. fauriei (Franch.) D.F.Chamb.	"	95	Stawikowska, B.
009687	Rhododendron	brachycarpum D.Don ex G.Don subsp. fauriei (Franch.) D.F.Chamb.	"	01	Steborice
009687	Rhododendron	brachycarpum D.Don ex G.Don subsp. fauriei (Franch.) D.F.Chamb.	"	89	Stawikowska, B.
009687	Rhododendron	brachycarpum D.Don ex G.Don subsp. fauriei (Franch.) D.F.Chamb.	"	95	Stawikowska, B.
009687	Rhododendron	brachycarpum D.Don ex G.Don subsp. fauriei (Franch.) D.F.Chamb.	"	95	Stawikowska, B.
009687	Rhododendron	brachycarpum D.Don ex G.Don subsp. fauriei (Franch.) D.F.Chamb.	"	95	Stawikowska, B.
009687	Rhododendron	brachycarpum D.Don ex G.Don subsp. fauriei (Franch.) D.F.Chamb.	"	89	Stawikowska, B.
009687	Rhododendron	brachycarpum D.Don ex G.Don subsp. fauriei (Franch.) D.F.Chamb.	"	89	Stawikowska, B.
009687	Rhododendron	brachycarpum D.Don ex G.Don subsp. fauriei (Franch.) D.F.Chamb.	"	89	Stawikowska, B.
009687	Rhododendron	brachycarpum D.Don ex G.Don subsp. fauriei (Franch.) D.F.Chamb.	"	89	Stawikowska, B.
009687	Rhododendron	brachycarpum D.Don ex G.Don subsp. fauriei (Franch.) D.F.Chamb.	"	06	Steborice
009687	Rhododendron	brachycarpum D.Don ex G.Don subsp. fauriei (Franch.) D.F.Chamb.	"	89	Stawikowska, B.
009687	Rhododendron	brachycarpum D.Don ex G.Don subsp. fauriei (Franch.) D.F.Chamb.	"	95	Stawikowska, B.
009687	Rhododendron	brachycarpum D.Don ex G.Don subsp. fauriei (Franch.) D.F.Chamb.	"	04	Steborice
009687	Rhododendron	brachycarpum D.Don ex G.Don subsp. fauriei (Franch.) D.F.Chamb.	"	89	Stawikowska, B.
009687	Rhododendron	brachycarpum D.Don ex G.Don subsp. fauriei (Franch.) D.F.Chamb.	"	06	Steborice
008470	Rhododendron	brachycarpum D.Don ex G.Don var. tigerstedtii (Nitzelius) Davidian	"	00	brak danych
008470	Rhododendron	brachycarpum D.Don ex G.Don var. tigerstedtii (Nitzelius) Davidian	"	05	Muras, P.

Index Plantarum Arboretum Wojsławice 2015/2016					
nr katalog.	Rodzaj	Nazwa gatunkow lub handlowa	Odmiana uprawna	Rok intr.	źródło mat.rośl.
008470	Rhododendron	brachycarpum D.Don ex G.Don var. tigerstedtii (Nitzelius) Davidian	"	01	Muras, P.
008470	Rhododendron	brachycarpum D.Don ex G.Don var. tigerstedtii (Nitzelius) Davidian	"	05	Muras, P.
033048	Rhododendron	bureavii	'Chocolate Dane'	16	Grzeszczak, H.
033049	Rhododendron	bureavii	'Volce'	16	Grzeszczak, H.
033049	Rhododendron	bureavii	'Volce'	16	Grzeszczak, H.
033049	Rhododendron	bureavii	'Volce'	16	Grzeszczak, H.
033112	Rhododendron	bureavii x pachysanthum	"	16	Grzeszczak, H.
033112	Rhododendron	bureavii x pachysanthum	"	16	Grzeszczak, H.
033050	Rhododendron	bureavii x pachysanthum	'Rusty Dane'	16	Grzeszczak, H.
033050	Rhododendron	bureavii x pachysanthum	'Rusty Dane'	16	Grzeszczak, H.
033082	Rhododendron	bureavii x pachysanthum	'Special Dane'	16	Grzeszczak, H.
033082	Rhododendron	bureavii x pachysanthum	'Special Dane'	16	Grzeszczak, H.
008950	Rhododendron	bureavii x yakushmanum	"	11	Pudełek, E.
008950	Rhododendron	bureavii x yakushmanum	"	91	Esveld
007868	Rhododendron	bureavioides Balf.f.	"	90	Bremen
007860	Rhododendron	caesium Hutch.	"	07	Litomyśl - szkółka
007860	Rhododendron	caesium Hutch.	"	89	Litomyśl - szkółka
007828	Rhododendron	calendulaceum (Michx.) Torr.	"	96	Northampton, Massach
007828	Rhododendron	calendulaceum (Michx.) Torr.	"	13	Tomszak, S.
007828	Rhododendron	calendulaceum (Michx.) Torr.	"	99	Northampton, Massach
007828	Rhododendron	calendulaceum (Michx.) Torr.	"	13	Tomszak, S.
007828	Rhododendron	calendulaceum (Michx.) Torr.	"	90	Muras, P.
008464	Rhododendron	callimorphum Balf. f. et W.W. Sm.	"	07	Bielefeld
008464	Rhododendron	callimorphum Balf. f. et W.W. Sm.	"	93	Bielefeld
008464	Rhododendron	callimorphum Balf. f. et W.W. Sm.	"	16	Grzeszczak, H.
008471	Rhododendron	calophytum Franch.	"	14	Wrocław (O.B.U.Wr)
008471	Rhododendron	calophytum Franch.	"	06	Bergen
008471	Rhododendron	calophytum Franch.	"	16	Grzeszczak, H.
008471	Rhododendron	calophytum Franch.	"	01	Bergen
013421	Rhododendron	calophytum	'Dominik'	14	Pudełek, E.
008951	Rhododendron	calostrotum Balf.f. & Ward	"	91	Esveld
007702	Rhododendron	campanulatum D.Don	"	10	Warszawa - Powsin
007702	Rhododendron	campanulatum D.Don	"	95	Stawikowska, B.
033083	Rhododendron	campanulatum subsp. aeruginosum	'Blue Dane'	16	Grzeszczak, H.
020013	Rhododendron	campylocarpum Hook.f.	"	01	Store Milde
020013	Rhododendron	campylocarpum Hook.f.	"	01	Store Milde
020013	Rhododendron	campylocarpum Hook.f.	"	08	Store Milde
002814	Rhododendron	camtschaticum Pall.	"	90	Duży, A.
002814	Rhododendron	camtschaticum Pall.	"	90	Duży, A.
002815	Rhododendron	canadense (L.) Torr.	"	95	Duży, A.
002815	Rhododendron	canadense (L.) Torr.	"	98	Salaspilis
002815	Rhododendron	canadense (L.) Torr.	"	98	Salaspilis
002815	Rhododendron	canadense (L.) Torr.	"	12	Tomszak, S.
008743	Rhododendron	canescens (Michx.) Sweet.	"	14	Matthijs
002818	Rhododendron	catawbiense Michx.	"		Oheimb
002818	Rhododendron	catawbiense Michx.	"		Oheimb

Index Plantarum Arboretum Wojsławice 2015/2016					
nr katalog.	Rodzaj	Nazwa gatunkow lub handlowa	Odmiana uprawna	Rok intr.	źródło mat.rośl.
022761	Rhododendron	cinnabarinum Hook. f.	"	14	Pudełek, E.
007863	Rhododendron	citriniflorum Balf.f. & Forrest	"	89	Stawikowska, B.
033055	Rhododendron	complexum Balf. f. et W.W. Sm.	"	16	Grzeszczak, H.
002824	Rhododendron	concinnum Hemsl.	"	08	Dublin
002824	Rhododendron	concinnum Hemsl.	"	12	Wrocław (O.B.U.Wr.)
002824	Rhododendron	concinnum Hemsl.	"	08	Dublin
002824	Rhododendron	concinnum Hemsl.	"	08	Dublin
002824	Rhododendron	concinnum Hemsl.	"	08	Bremen
002824	Rhododendron	concinnum Hemsl.	"	96	Wrocław (O.B.U.Wr.)
002824	Rhododendron	concinnum Hemsl.	"	89	Muras, P.
009657	Rhododendron	concinnum var. pseudoyanthinum (Balf.f.) Davidian	"	95	Stawikowska, B.
029583	Rhododendron	cumberlandense E.L. Braun	"	14	Matthijs
023984	Rhododendron	cumberlandense	'Sunlight'	10	Matthijs
010938	Rhododendron	cuneatum W.W.Sm.	"	08	Bremen
010938	Rhododendron	cuneatum W.W.Sm.	"	08	Dublin
010938	Rhododendron	cuneatum W.W.Sm.	"	08	Dublin
010938	Rhododendron	cuneatum W.W.Sm.	"	08	Bremen
007837	Rhododendron	cv.	"	89	Skawina - Ryczów
007837	Rhododendron	cv.	"	13	Cieplucha, J.
007837	Rhododendron	cv.	"	94	Wrocław (O.B.U.Wr.)
007837	Rhododendron	cv.	"	94	Wrocław (O.B.U.Wr.)
007837	Rhododendron	cv.	"	05	Tomszak, S.
007837	Rhododendron	cv.	"	08	Berkeley, Kalifornia
007837	Rhododendron	cv.	"	06	Wojsławice - Arboret.
007837	Rhododendron	cv.	"	16	Wrocław (O.B.U.Wr)
007837	Rhododendron	cv.	"	12	zakupione
007837	Rhododendron	cv.	"	03	Wiśniowski, S.
007837	Rhododendron	cv.	"		Oheimb
007837	Rhododendron	cv.	"		Oheimb
007837	Rhododendron	cv.	"	05	Tomszak, S.
007837	Rhododendron	cv.	"	14	Cieplucha, J.
007837	Rhododendron	cv.	"	16	Wrocław (O.B.U.Wr)
007837	Rhododendron	cv.	"	05	Tomszak, S.
007837	Rhododendron	cv.	"	05	Tomszak, S.
007837	Rhododendron	cv.	"	16	Schröder, F.
007837	Rhododendron	cv.	"	16	Schröder, F.
007837	Rhododendron	cv.	"	16	Schröder, F.
007837	Rhododendron	cv.	"	16	Wrocław (O.B.U.Wr)
007837	Rhododendron	cv.	"	90	Wiśniowski, S.
007837	Rhododendron	cv.	"	16	Wrocław (O.B.U.Wr)
007837	Rhododendron	cv.	"	04	Kwaśnik, Z.
007837	Rhododendron	cv.	"	11	Wrocław (O.B.U.Wr)
007837	Rhododendron	cv.	"	16	Wrocław (O.B.U.Wr)
007837	Rhododendron	cv.	"	94	Wojsławice - Arboret.
007837	Rhododendron	cv.	"	16	Wrocław (O.B.U.Wr)
007837	Rhododendron	cv.	"	16	Wrocław (O.B.U.Wr)
007837	Rhododendron	cv.	"	96	Sęktas, St.
007837	Rhododendron	cv.	"	08	Berkeley, Kalifornia
007837	Rhododendron	cv.	"	91	Kwaśnik, Z.



Index Plantarum Arboretum Wojsławice 2015/2016					
nr katalog.	Rodzaj	Nazwa gatunkow lub handlowa	Odmiana uprawna	Rok intr.	źródło mat.rośl.
007837	Rhododendron	cv.	"	05	Tomszak, S.
007837	Rhododendron	cv.	"	95	Wojsławice - Arboret.
007837	Rhododendron	cv.	"		Oheimb
007837	Rhododendron	cv.	"	0?	brak danych
007837	Rhododendron	cv.	"	09	Wrocław (O.B.U.Wr)
007837	Rhododendron	cv.	"	93	Wojsławice - Arboret.
007837	Rhododendron	cv.	"	93	Wojsławice - Arboret.
007837	Rhododendron	cv.	"	94	Wojsławice - Arboret.
007837	Rhododendron	cv.	"	05	Tomszak, S.
007837	Rhododendron	cv.	"		Oheimb
007837	Rhododendron	cv.	"	05	Tomszak, S.
007837	Rhododendron	cv.	"	95	Wojsławice - Arboret.
007837	Rhododendron	cv.	"	95	Wrocław (O.B.U.Wr.)
007837	Rhododendron	cv.	"	95	Zymon, St.
007837	Rhododendron	cv.	"	16	Schröder, F.
007837	Rhododendron	cv.	"	94	Wojsławice - Arboret.
007837	Rhododendron	cv.	"	16	Wrocław (O.B.U.Wr)
007837	Rhododendron	cv.	"	17	Pudełek, E.
007837	Rhododendron	cv.	"	94	Wojsławice - Arboret.
007837	Rhododendron	cv.	"	05	Tomszak, S.
007837	Rhododendron	cv.	"	94	Wojsławice - Arboret.
007837	Rhododendron	cv.	"	05	Tomszak, S.
007837	Rhododendron	cv.	"	05	Tomszak, S.
007837	Rhododendron	cv.	"	05	Tomszak, S.
007837	Rhododendron	cv.	"	05	Tomszak, S.
007837	Rhododendron	cv.	"		Wojsławice - Arboret.
007837	Rhododendron	cv.	"	95	Stawikowska, B.
007837	Rhododendron	cv.	"	93	Wojsławice - Arboret.
007837	Rhododendron	cv.	"	05	Tomszak, S.
007837	Rhododendron	cv.	"	05	Tomszak, S.
007837	Rhododendron	cv.	"	00	Eko-terra
007837	Rhododendron	cv.	"	08	Wrocław (O.B.U.Wr)
007837	Rhododendron	cv.	"	14	brak danych
007837	Rhododendron	cv.	"		Oheimb
007837	Rhododendron	cv.	"	94	Wojsławice - Arboret.
007837	Rhododendron	cv.	"	07	Tomszak, S.
007837	Rhododendron	cv.	"	91	Wrocław (O.B.U.Wr.)
007837	Rhododendron	cv.	"	93	Wojsławice - Arboret.
007837	Rhododendron	cv.	"	94	Wojsławice - Arboret.
007837	Rhododendron	cv.	"	08	Wrocław (O.B.U.Wr.)
007837	Rhododendron	cv.	"	93	Wojsławice - Arboret.
007837	Rhododendron	cv.	"		Oheimb
007837	Rhododendron	cv.	"	08	Wojsławice - Arboret.
007837	Rhododendron	cv.	"	94	Wojsławice - Arboret.
007837	Rhododendron	cv.	"	94	Wojsławice - Arboret.
007837	Rhododendron	cv.	"	12	Tomszak, S.
007837	Rhododendron	cv.	"	93	Wojsławice - Arboret.
007837	Rhododendron	cv.	"	94	Boskoop - giełda
007837	Rhododendron	cv.	"	93	Wojsławice - Arboret.
007837	Rhododendron	cv.	"	94	Wrocław (O.B.U.Wr.)
007837	Rhododendron	cv.	"	89	Litomyśl - szkółka

Index Plantarum Arboretum Wojsławice 2015/2016					
nr katalog.	Rodzaj	Nazwa gatunkow lub handlowa	Odmiana uprawna	Rok intr.	źródło mat.rośl.
007837	Rhododendron	cv.	"	08	Wrocław (O.B.U.Wr)
007837	Rhododendron	cv.	"	09	Wrocław (O.B.U.Wr)
007837	Rhododendron	cv.	"	07	Tomszak, S.
007837	Rhododendron	cv.	"	93	Wojsławice -Arboret.
007837	Rhododendron	cv.	"	09	Tomszak, S.
007837	Rhododendron	cv.	"	94	Wojsławice -Arboret.
007837	Rhododendron	cv.	"	94	Wrocław (O.B.U.Wr.)
007837	Rhododendron	cv.	"		Oheimb
002830	Rhododendron	dauricum L.	"	88	Bremen
002830	Rhododendron	dauricum L.	"	95	Bremen
002830	Rhododendron	dauricum L.	"	92	Wrocław (O.B.U.Wr.)
002830	Rhododendron	dauricum L.	"	88	Wrocław (O.B.U.Wr.)
002830	Rhododendron	dauricum L.	"	02	Wrocław (O.B.U.Wr.)
002830	Rhododendron	dauricum L.	"	88	Bremen
007768	Rhododendron	dauricum var. albiflorum Nakai	"	89	Stawikowska, B.
002832	Rhododendron	decorum Franch.	"	01	Moskwa, OB Ak.Roln.
002832	Rhododendron	decorum Franch.	"	95	Stawikowska, B.
002832	Rhododendron	decorum Franch.	"	88	Moskwa, OB Ak.Roln.
002832	Rhododendron	decorum Franch.	"	04	Moskwa, OB Ak.Roln.
033056	Rhododendron	decorum	'Schaumperle'	16	Grzeszczak, H.
033084	Rhododendron	degronianum Carrière	"	16	Grzeszczak, H.
009733	Rhododendron	degronianum Carrière subsp. degronianum	"	16	Grzeszczak, H.
009733	Rhododendron	degronianum Carrière subsp. degronianum	"	91	Esveld
009733	Rhododendron	degronianum Carrière subsp. degronianum	"	16	Grzeszczak, H.
002834	Rhododendron	degronianum Carrière subsp. heptamerum (Maxim.) H.Hara	"	14	Muras, P.
012702	Rhododendron	degronianum subsp. yakushimanum	'Angel'	95	Esveld
010891	Rhododendron	diaprepes Balf.f. & W.W.Sm.	"	09	Wrocław (O.B.U.Wr)
033057	Rhododendron	dichroanthum	'Böhmen'	16	Grzeszczak, H.
010890	Rhododendron	discolor Franch.	"	07	Store Milde
010890	Rhododendron	discolor Franch.	"	08	Sęktas, St.
010890	Rhododendron	discolor Franch.	"	16	Grzeszczak, H.
010890	Rhododendron	discolor Franch.	"	08	Store Milde
002840	Rhododendron	edgarianum Rehder & E.H.Wilson	"	07	Wiśniowski, S.
002840	Rhododendron	edgarianum Rehder & E.H.Wilson	"	99	Wiśniowski, S.
002915	Rhododendron	fastigiatum Franch.	"	89	Wiśniowski, S.
002915	Rhododendron	fastigiatum Franch.	"	89	Wiśniowski, S.
002915	Rhododendron	fastigiatum Franch.	"	89	Wiśniowski, S.
006903	Rhododendron	ferrugineum L.	"	90	Bremen
006903	Rhododendron	ferrugineum L.	"	12	Tomszak, S.
007859	Rhododendron	fimbriatum Hutch.	"	89	Litomyśl - szkółka
007857	Rhododendron	fitianum Balf.f.	"	89	Litomyśl - szkółka
004479	Rhododendron	fortunei Lindl.	"	95	Warszawa - Powsin
004479	Rhododendron	fortunei Lindl.	"	89	Stawikowska, B.

Index Plantarum Arboretum Wojsławice 2015/2016					
nr katalog.	Rodzaj	Nazwa gatunkow lub handlowa	Odmiana uprawna	Rok intr.	źródło mat.rośl.
033060	Rhododendron	fortunei	'Best Form'	16	Grzeszczak, H.
033060	Rhododendron	fortunei	'Best Form'	16	Grzeszczak, H.
009587	Rhododendron	fortunei Lindl. subsp. fortunei	"	96	Monachium
009587	Rhododendron	fortunei Lindl. subsp. fortunei	"	96	Monachium
009587	Rhododendron	fortunei Lindl. subsp. fortunei	"	04	Bremen
009587	Rhododendron	fortunei Lindl. subsp. fortunei	"	90	Monachium
009587	Rhododendron	fortunei Lindl. subsp. fortunei	"	90	Monachium
009587	Rhododendron	fortunei Lindl. subsp. fortunei	"	90	Monachium
009587	Rhododendron	fortunei Lindl. subsp. fortunei	"	90	Monachium
009587	Rhododendron	fortunei Lindl. subsp. fortunei	"	01	Monachium
008466	Rhododendron	galactinum Balf.f.	"	07	Lwów
008466	Rhododendron	galactinum Balf.f.	"	91	Harrogate
018042	Rhododendron	x geraldii Ivens	"	89	Stawikowska, B.
007771	Rhododendron	groenlandicum (Oeder) Kron & Judd	"	89	Litomyśl - szkółka
009053	Rhododendron	groenlandicum (Oeder) Kron & Judd	'Compactum'	93	Wiśniowski, S.
009053	Rhododendron	groenlandicum (Oeder) Kron & Judd	'Compactum'	93	Wiśniowski, S.
026622	Rhododendron	groenlandicum	'Helma'	10	Hajdrowski, B.
010882	Rhododendron	helirolepis Franch.	"	08	Bremen
010877	Rhododendron	hemsleyanum Wils.	"	13	Tübingen
010877	Rhododendron	hemsleyanum Wils.	"	09	Tübingen
010877	Rhododendron	hemsleyanum Wils.	"	09	Tübingen
010877	Rhododendron	hemsleyanum Wils.	"	09	Tübingen
010877	Rhododendron	hemsleyanum Wils.	"	13	Tübingen
010877	Rhododendron	hemsleyanum Wils.	"	07	Tübingen
010877	Rhododendron	hemsleyanum Wils.	"	07	Tübingen
002932	Rhododendron	hippophaeoides Balf.f. & W.W.Sm.	"	07	Tomszak, S.
015059	Rhododendron	hippophaeoides	'Blue Silver'	07	Cieplucha, J.
015059	Rhododendron	hippophaeoides	'Blue Silver'	05	Cieplucha, J.
002933	Rhododendron	hirsutum L.	"	16	Grzeszczak, H.
010884	Rhododendron	hunnewellianum Rehder & E.H.Wilson	"	08	Bremen
012624	Rhododendron	hyperythrum Hayata	"	01	Lwów
012624	Rhododendron	hyperythrum Hayata	"	16	M-Krzewy
012624	Rhododendron	hyperythrum Hayata	"	14	Lwów
012624	Rhododendron	hyperythrum Hayata	"	16	M-Krzewy
002940	Rhododendron	impeditum Balf.f. & W.W.Sm.	"	00	Wrocław (O.B.U.Wr)
002940	Rhododendron	impeditum Balf.f. & W.W.Sm.	"	07	Wiśniowski, S.
002940	Rhododendron	impeditum Balf.f. & W.W.Sm.	"	02	Wiśniowski, S.
007846	Rhododendron	impeditum	'Dais Catinifolia'	89	Wiśniowski, S.
007715	Rhododendron	impeditum	'e 11'	89	Wiśniowski, S.
007716	Rhododendron	impeditum	'e 12'	89	Wiśniowski, S.
007708	Rhododendron	impeditum cv.	"	89	Wiśniowski, S.
007708	Rhododendron	impeditum cv.	"	89	Wiśniowski, S.
007708	Rhododendron	impeditum cv.	"	89	Wiśniowski, S.
007708	Rhododendron	impeditum cv.	"	89	Wiśniowski, S.
007708	Rhododendron	impeditum cv.	"	07	Wiśniowski, S.
007708	Rhododendron	impeditum cv.	"	89	Wiśniowski, S.
007708	Rhododendron	impeditum cv.	"	05	Wiśniowski, S.
008467	Rhododendron	insigne Hemsl. & Wils.	"	95	Bielefeld
008467	Rhododendron	insigne Hemsl. & Wils.	"	95	Bielefeld

Index Plantarum Arboretum Wojsławice 2015/2016					
nr katalog.	Rodzaj	Nazwa gatunkow lub handlowa	Odmiana uprawna	Rok intr.	źródło mat.rośl.
008467	Rhododendron	insigne Hemsl. & Wils.	"	01	brak danych
017439	Rhododendron	intricatum Franch.	"	16	M-Krzewy
015057	Rhododendron	irroratum Franch.	"	16	Wrocław (O.B.U.Wr)
002944	Rhododendron	kaempferi (Gray) Suring.	"	95	Wrocław (O.B.U.Wr)
002944	Rhododendron	kaempferi (Gray) Suring.	"	95	Wrocław (O.B.U.Wr)
002944	Rhododendron	kaempferi (Gray) Suring.	"	95	Tharandt
009661	Rhododendron	keleticum Balf. f. et Forrest	"	16	Grzeszczak, H.
010836	Rhododendron	kiusianum	'Albiflorum'	08	Ulińscy
010836	Rhododendron	kiusianum	'Albiflorum'	05	Ulińscy
010836	Rhododendron	kiusianum	'Albiflorum'	03	Tomszak, S.
002948	Rhododendron	x kosterianum Schneid.	"	88	Duży, A.
002948	Rhododendron	x kosterianum Schneid.	"		Oheimb
002948	Rhododendron	x kosterianum Schneid.	"	88	Duży, A.
002948	Rhododendron	x kosterianum Schneid.	"	02	Duży, A.
002948	Rhododendron	x kosterianum Schneid.	"	02	Duży, A.
002948	Rhododendron	x kosterianum Schneid.	"	02	Duży, A.
007756	Rhododendron	lapponicum	'Hillier's Form'	89	Litomyśl - szkółka
002831	Rhododendron	ledebourii Pojark.	"	95	Stawikowska, B.
002831	Rhododendron	ledebourii Pojark.	"	07	Kowno (Kaunas) (1)
009528	Rhododendron	x ledikanense Kavka	"	99	Wrocław (O.B.U.Wr.)
009528	Rhododendron	x ledikanense Kavka	"	95	Kórnik k/Poznań
018044	Rhododendron	lepidostylum Balf.f. & Forrest	"	00	Wisley, Woking
002956	Rhododendron	luteum Sweet	"	10	Litomyśl - szkółka
002956	Rhododendron	luteum Sweet	"	94	Sęktas, St.
002956	Rhododendron	luteum Sweet	"	10	Litomyśl - szkółka
002956	Rhododendron	luteum Sweet	"	98	Wrocław (O.B.U.Wr.)
002956	Rhododendron	luteum Sweet	"	10	Oheimb
002956	Rhododendron	luteum Sweet	"	03	Wojsławice - Arboret.
002956	Rhododendron	luteum Sweet	"	06	Sęktas, St.
002956	Rhododendron	luteum Sweet	"	05	Tomszak, S.
002956	Rhododendron	luteum Sweet	"	14	Matthijs
002956	Rhododendron	luteum Sweet	"	30	Oheimb
002956	Rhododendron	luteum Sweet	"		Oheimb
002956	Rhododendron	luteum Sweet	"	14	Matthijs
002956	Rhododendron	luteum Sweet	"	70	brak danych
002956	Rhododendron	luteum Sweet	"	89	Litomyśl - szkółka
002956	Rhododendron	luteum Sweet	"	28	Oheimb
002956	Rhododendron	luteum Sweet	"	60	Wrocław (O.B.U.Wr)
002956	Rhododendron	luteum Sweet	"	94	Sęktas, St.
002956	Rhododendron	luteum Sweet	"	89	Litomyśl - szkółka
002956	Rhododendron	luteum Sweet	"		Oheimb
002956	Rhododendron	luteum Sweet	"	98	Wrocław (O.B.U.Wr.)
002956	Rhododendron	luteum Sweet	"	89	Litomyśl - szkółka
002833	Rhododendron	makinoi Tagg ex Nakai	"	16	Grzeszczak, H.
002833	Rhododendron	makinoi Tagg ex Nakai	"	89	Bielefeld
019267	Rhododendron	makinoi	'Diamant'	06	Tomszak, S.
019267	Rhododendron	makinoi	'Diamant'	03	Pruhonice
008912	Rhododendron	makinoi	'Fuju-kaku-no-matsu'	16	M-Krzewy
008912	Rhododendron	makinoi	'Fuju-kaku-no-matsu'	16	M-Krzewy
002959	Rhododendron	maximum L.	"	91	Strücklingen
002959	Rhododendron	maximum L.	"	89	Stawikowska, B.
002959	Rhododendron	maximum L.	"	16	Grzeszczak, H.

Index Plantarum Arboretum Wojsławice 2015/2016					
nr katalog.	Rodzaj	Nazwa gatunkow lub handlowa	Odmiana uprawna	Rok intr.	źródło mat.rośl.
002959	Rhododendron	maximum L.	"	95	Stawikowska, B.
002959	Rhododendron	maximum L.	"	10	Warszawa - Powsin
002959	Rhododendron	maximum L.	"		Oheimb
008988	Rhododendron	metternichii var. hondoense Nakai	"	93	Esveld
010929	Rhododendron	metternichii x orbiculare	"	91	Strücklingen
002961	Rhododendron	micranthum Turcz.	"	02	Kórnik - szkółki
002961	Rhododendron	micranthum Turcz.	"	02	Kórnik - szkółki
002961	Rhododendron	micranthum Turcz.	"	07	Lwów
002961	Rhododendron	micranthum Turcz.	"	95	Lwów
002961	Rhododendron	micranthum Turcz.	"	89	Wrocław (O.B.U.Wr.)
007755	Rhododendron	minus Michx.	"	95	Stawikowska, B.
007755	Rhododendron	minus Michx.	"	05	Wrocław (O.B.U.Wr.)
007755	Rhododendron	minus Michx.	"	10	Warszawa - Powsin
007690	Rhododendron	minus Michx. var. minus	"	07	Tomszak, S.
007690	Rhododendron	minus Michx. var. minus	"	89	Kórnik k/Poznania
007690	Rhododendron	minus Michx. var. minus	"	10	Warszawa - Powsin
007690	Rhododendron	minus Michx. var. minus	"	10	Warszawa - Powsin
007690	Rhododendron	minus Michx. var. minus	"	89	Litomyśl - szkółka
007690	Rhododendron	minus Michx. var. minus	"	89	Stawikowska, B.
002942	Rhododendron	molle (Blume) G. Don subsp. japonicum (A. Gray) Kron	"	03	Kanagawa-ken
002942	Rhododendron	molle (Blume) G. Don subsp. japonicum (A. Gray) Kron	"	03	Kanagawa-ken
006904	Rhododendron	molle (Blume) G. Don subsp. molle	"	91	Strücklingen
006904	Rhododendron	molle (Blume) G. Don subsp. molle	"	13	Tomszak, S.
002967	Rhododendron	mucronulatum Turcz.	"	89	Phenian (Pyohgyang)
002967	Rhododendron	mucronulatum Turcz.	"	90	Phenian (Pyohgyang)
002967	Rhododendron	mucronulatum Turcz.	"	90	Phenian (Pyohgyang)
002967	Rhododendron	mucronulatum Turcz.	"	89	Wrocław (O.B.U.Wr.)
002967	Rhododendron	mucronulatum Turcz.	"	89	Wrocław (O.B.U.Wr.)
009529	Rhododendron	nakaharai Hayata	"	02	Litomyśl - szkółka
009529	Rhododendron	nakaharai Hayata	"	05	Litomyśl - szkółka
009529	Rhododendron	nakaharai Hayata	"	05	Litomyśl - szkółka
007510	Rhododendron	neoglandulosum Harmaja	"	14	Wrocław (O.B.U.Wr.)
009735	Rhododendron	x nikomontanum (Komatsu) Nakai	"	91	Strücklingen
027568	Rhododendron	nitidulum Rehder et E.H. Wilson var. omeiense Philipson et M.N. Philipson	"	12	Pudełek, E.
002971	Rhododendron	occidentale A.Gray	"	99	Wrocław (O.B.U.Wr.)
002971	Rhododendron	occidentale A.Gray	"	99	Wrocław (O.B.U.Wr.)
008463	Rhododendron	orbiculare Decne.	"	16	Grzeszczak, H.
007692	Rhododendron	oreodoxa Franch. var. fargesii (Franch.) D.F. Chamb.	"	89	Stawikowska, B.
007692	Rhododendron	oreodoxa Franch. var. fargesii (Franch.) D.F. Chamb.	"	89	Stawikowska, B.
010935	Rhododendron	oreodoxa Franch. var. oreodoxa	"	95	Stawikowska, B.
010935	Rhododendron	oreodoxa Franch. var. oreodoxa	"	12	Stawikowska, B.
010935	Rhododendron	oreodoxa Franch. var. oreodoxa	"	95	Stawikowska, B.
010935	Rhododendron	oreodoxa Franch. var. oreodoxa	"	89	Essen

Index Plantarum Arboretum Wojsławice 2015/2016					
nr katalog.	Rodzaj	Nazwa gatunkow lub handlowa	Odmiana uprawna	Rok intr.	źródło mat.rośl.
010935	Rhododendron	oreodoxa Franch. var. oreodoxa	"	13	Stawikowska, B.
009668	Rhododendron	oreotrephes W.W. Sm.	"	95	Warszawa - Powsin
009668	Rhododendron	oreotrephes W.W. Sm.	"	91	Bremen
009668	Rhododendron	oreotrephes W.W. Sm.	"	89	Essen
009668	Rhododendron	oreotrephes W.W. Sm.	"	91	Bremen
009668	Rhododendron	oreotrephes W.W. Sm.	"	89	Warszawa - Powsin
009668	Rhododendron	oreotrephes W.W. Sm.	"	91	Bremen
008934	Rhododendron	pachysanthum Hayata	"	02	Kwaśnik, Z.
008934	Rhododendron	pachysanthum Hayata	"	91	Esveld
010944	Rhododendron	periclymenoides (Michx.) Shinnars	"	10	Warszawa - Powsin
010944	Rhododendron	periclymenoides (Michx.) Shinnars	"	14	Wrocław (O.B.U.Wr)
010944	Rhododendron	periclymenoides (Michx.) Shinnars	"	16	Grzeszczak, H.
010944	Rhododendron	periclymenoides (Michx.) Shinnars	"	10	Warszawa - Powsin
010944	Rhododendron	periclymenoides (Michx.) Shinnars	"	10	Warszawa - Powsin
019730	Rhododendron	x planetum Balf. f.	"	88	Wrocław (O.B.U.Wr.)
002984	Rhododendron	ponticum L.	"	28	Oheimb
002984	Rhododendron	ponticum L.	"	90	Kwaśnik, Z.
002984	Rhododendron	ponticum L.	"	91	Strücklingen
002984	Rhododendron	ponticum L.	"		Oheimb
002984	Rhododendron	ponticum L.	"	04	Wojsławice - Arboret.
002984	Rhododendron	ponticum L.	"		Oheimb
002984	Rhododendron	ponticum L.	"		Oheimb
033066	Rhododendron	ponticum	'Filigran'	16	Grzeszczak, H.
017603	Rhododendron	ponticum	'Lancifolium'		Wojsławice - Arboret.
011543	Rhododendron	ponticum	'Variegatum'	94	Boskoop - giełda
011543	Rhododendron	ponticum	'Variegatum'	07	Burziwoda, P.
011543	Rhododendron	ponticum	'Variegatum'	94	Boskoop - giełda
006863	Rhododendron	poukhanense Level.	"	01	Wrocław (O.B.U.Wr)
006863	Rhododendron	poukhanense Level.	"	13	Kiev - OB Uniw.
006863	Rhododendron	poukhanense Level.	"	96	Cieplucha, J.
006863	Rhododendron	poukhanense Level.	"	99	Kiev - OB Uniw.
006863	Rhododendron	poukhanense Level.	"	14	Tomszak, S.
013663	Rhododendron	praevernum Hutch.	"	04	Kwaśnik, Z.
010873	Rhododendron	primuliflorum Bureau & Franch.	"	07	Bremen
010873	Rhododendron	primuliflorum Bureau & Franch.	"	91	Bremen
008472	Rhododendron	prinophyllum (Small) Millais	"	16	Grzeszczak, H.
008472	Rhododendron	prinophyllum (Small) Millais	"	95	Stawikowska, B.
008472	Rhododendron	prinophyllum (Small) Millais	"	08	Schröder, F.
008472	Rhododendron	prinophyllum (Small) Millais	"	95	Warszawa - Powsin
008472	Rhododendron	prinophyllum (Small) Millais	"	08	Schröder, F.
008984	Rhododendron	prunifolium (Small) Millais	"	91	Esveld
008984	Rhododendron	prunifolium (Small) Millais	"	08	Schröder, F.
008984	Rhododendron	prunifolium (Small) Millais	"	91	Esveld
008984	Rhododendron	prunifolium (Small) Millais	"	08	Schröder, F.
008984	Rhododendron	prunifolium (Small) Millais	"	16	Grzeszczak, H.
008937	Rhododendron	pseudochrysanthum Hayata	"	91	Esveld
008937	Rhododendron	pseudochrysanthum Hayata	"	07	Grzeszczak, H.
009594	Rhododendron	pumilum Hook.f.	"	89	Bremen
007696	Rhododendron	purdomii Rehder & E.H.Wilson	"	89	Stawikowska, B.

Index Plantarum Arboretum Wojsławice 2015/2016					
nr katalog.	Rodzaj	Nazwa gatunkow lub handlowa	Odmiana uprawna	Rok intr.	źródło mat.rośl.
007696	Rhododendron	purdomii Rehder & E.H.Wilson	"	89	Woźniak, Dzierżoniów
028066	Rhododendron	quinquefolium Bisset et S. Moore	"	15	Grzeszczak, H.
002991	Rhododendron	racemosum Franch.	"	96	Cieplucha, J.
002991	Rhododendron	racemosum Franch.	"	12	Cieplucha, J.
017849	Rhododendron	racemosum	'Pink Pompon'	14	Pudełek, E.
017849	Rhododendron	racemosum	'Pink Pompon'	12	Pudełek, E.
033068	Rhododendron	radicans	'Typ Bergen'	16	Grzeszczak, H.
022759	Rhododendron	recurvodes x yakushmanum	"	11	Schröder, F.
002992	Rhododendron	reticulatum D.Don	"	95	Bremen
002992	Rhododendron	reticulatum D.Don	"	95	Warszawa - Powsin
002992	Rhododendron	reticulatum D.Don	"	96	Kanagawa-ken
008538	Rhododendron	roxieanum Forrest	"	01	Bielefeld
008538	Rhododendron	roxieanum Forrest	"	00	Bremen
018043	Rhododendron	roxieanum Forrest var. roxieanum	"	92	Bielefeld
008938	Rhododendron	rubiginosum Franch.	"	91	Wrocław (O.B.U.Wr.)
008938	Rhododendron	rubiginosum Franch.	"	96	Bremen
008938	Rhododendron	rubiginosum Franch.	"	90	Bremen
008938	Rhododendron	rubiginosum Franch.	"	07	Sęktas, St.
008938	Rhododendron	rubiginosum Franch.	"	90	Bremen
008468	Rhododendron	rufum Batalin	"	07	Bielefeld
008468	Rhododendron	rufum Batalin	"	01	Bielefeld
008468	Rhododendron	rufum Batalin	"	89	Bielefeld
007870	Rhododendron	rupicola var. chryseum Philipson et Philipson	"	89	Litomyśl - szkółka
007870	Rhododendron	rupicola var. chryseum Philipson et Philipson	"	07	Litomyśl - szkółka
007711	Rhododendron	russatum Balf.f. & Forrest	"	89	Duży, A.
007711	Rhododendron	russatum Balf.f. & Forrest	"	07	Litomyśl - szkółka
007711	Rhododendron	russatum Balf.f. & Forrest	"	89	Duży, A.
007711	Rhododendron	russatum Balf.f. & Forrest	"	14	Wrocław (O.B.U.Wr)
007711	Rhododendron	russatum Balf.f. & Forrest	"	89	Duży, A.
007855	Rhododendron	saluenense Franch. var. prostratum (W.W. Sm.) R.C. Fang	"	16	Grzeszczak, H.
007855	Rhododendron	saluenense Franch. var. prostratum (W.W. Sm.) R.C. Fang	"	89	Litomyśl - szkółka
011549	Rhododendron	sanguineum Franch.	"	95	Stawikowska, B.
034069	Rhododendron	scabrifolium Franch. var. spiciferum (Franch.) Cullen	"	00	Grzeszczak, H.
002997	Rhododendron	schlippenbachii Maxim.	"	13	Tomszak, S.
002997	Rhododendron	schlippenbachii Maxim.	"	05	Phenian (Pyohgyang)
002997	Rhododendron	schlippenbachii Maxim.	"	90	Rogów
002997	Rhododendron	schlippenbachii Maxim.	"	95	Phenian (Pyohgyang)
002997	Rhododendron	schlippenbachii Maxim.	"	09	Phenian (Pyohgyang)
002997	Rhododendron	schlippenbachii Maxim.	"	95	Phenian (Pyohgyang)
002997	Rhododendron	schlippenbachii Maxim.	"	12	Tomszak, S.
002997	Rhododendron	schlippenbachii Maxim.	"	96	Chlebicki, Z.
002997	Rhododendron	schlippenbachii Maxim.	"	95	Phenian (Pyohgyang)
002997	Rhododendron	schlippenbachii Maxim.	"	12	Tomszak, S.
002997	Rhododendron	schlippenbachii Maxim.	"	95	Phenian (Pyohgyang)
008473	Rhododendron	searsiae Rehder et E.H. Wilson	"	91	Bremen
008473	Rhododendron	searsiae Rehder et E.H. Wilson	"	91	Bremen

Index Plantarum Arboretum Wojsławice 2015/2016					
nr katalog.	Rodzaj	Nazwa gatunkow lub handlowa	Odmiana uprawna	Rok intr.	źródło mat.rośl.
008473	Rhododendron	searsiae Rehder et E.H. Wilson	"	89	Bremen
008473	Rhododendron	searsiae Rehder et E.H. Wilson	"	01	Tharandt
008473	Rhododendron	searsiae Rehder et E.H. Wilson	"	01	Tharandt
008473	Rhododendron	searsiae Rehder et E.H. Wilson	"	90	Kiev - OB Uniw.
008473	Rhododendron	searsiae Rehder et E.H. Wilson	"	95	Tharandt
008473	Rhododendron	searsiae Rehder et E.H. Wilson	"	01	Tharandt
008473	Rhododendron	searsiae Rehder et E.H. Wilson	"	01	Tharandt
009673	Rhododendron	semibarbatum Maxim.	"	00	Kjoto (1)
032812	Rhododendron	serpyllifolium (A. Gray) Miq.	"	16	Plantmar
002998	Rhododendron	sichotense Pojark.	"	07	Kiev - OB Akad.Nauk
002998	Rhododendron	sichotense Pojark.	"	98	Władystok
002998	Rhododendron	sichotense Pojark.	"	93	Władystok
002998	Rhododendron	sichotense Pojark.	"	95	Warszawa - Powsin
002998	Rhododendron	sichotense Pojark.	"	99	Władystok
002999	Rhododendron	smirnowii Trautv.	"	07	Pudełek, E.
002999	Rhododendron	smirnowii Trautv.	"	13	Tomszak, S.
002999	Rhododendron	smirnowii Trautv.	"	90	Wojsławice - Arboret.
002999	Rhododendron	smirnowii Trautv.	"	89	Essen
002999	Rhododendron	smirnowii Trautv.	"		Oheimb
002999	Rhododendron	smirnowii Trautv.	"	96	Wojsławice - Arboret.
002999	Rhododendron	smirnowii Trautv.	"	96	Muras, P.
002999	Rhododendron	smirnowii Trautv.	"	88	Moskwa, OB Akad.Nauk
002999	Rhododendron	smirnowii Trautv.	"	88	Moskwa, OB Akad.Nauk
002999	Rhododendron	smirnowii Trautv.	"	88	Moskwa, OB Akad.Nauk
002999	Rhododendron	smirnowii Trautv.	"	95	Essen
002999	Rhododendron	smirnowii Trautv.	"	95	Duży, A.
009674	Rhododendron	souliei Franch.	"	01	Bergen
009674	Rhododendron	souliei Franch.	"	95	Tharandt
007693	Rhododendron	sp.	"	95	Warszawa - Powsin
007693	Rhododendron	sp.	"	09	Wrocław (O.B.U.Wr)
007693	Rhododendron	sp.	"	95	Kórnik k/Poznania
007693	Rhododendron	sp.	"	95	Stawikowska, B.
007693	Rhododendron	sp.	"	89	Skawina - Ryczów
007693	Rhododendron	sp.	"	95	Stawikowska, B.
007693	Rhododendron	sp.	"	89	Warszawa - Powsin
007693	Rhododendron	sp.	"	91	Bremen
007693	Rhododendron	sp.	"	89	Warszawa - Powsin
007693	Rhododendron	sp.	"	89	Wiśniowski, S.
007693	Rhododendron	sp.	"	00	Bremen
007693	Rhododendron	sp.	"	91	Bremen
007693	Rhododendron	sp.	"	93	Wrocław (O.B.U.Wr)
007695	Rhododendron	sutchuenense Franch.	"	91	Strücklingen
007695	Rhododendron	sutchuenense Franch.	"	95	Stawikowska, B.
007695	Rhododendron	sutchuenense Franch.	"	89	Stawikowska, B.
030991	Rhododendron	taliense	'Honigduft'	14	Schröder, F.
033072	Rhododendron	taliense	'Wolly Dane'	16	Grzeszczak, H.
033072	Rhododendron	taliense	'Wolly Dane'	16	Grzeszczak, H.
007847	Rhododendron	telmateium Balf. f. et W.W. Sm.	"	89	Wiśniowski, S.
007847	Rhododendron	telmateium Balf. f. et W.W. Sm.	"	89	Wiśniowski, S.
007847	Rhododendron	telmateium Balf. f. et W.W. Sm.	"	89	Wiśniowski, S.
007847	Rhododendron	telmateium Balf. f. et W.W. Sm.	"	89	Wiśniowski, S.



Index Plantarum Arboretum Wojślawice 2015/2016					
nr katalog.	Rodzaj	Nazwa gatunkow lub handlowa	Odmiana uprawna	Rok intr.	źródło mat.rośl.
008465	Rhododendron	thomsonii Hook.f.	"	89	Stawikowska, B.
008465	Rhododendron	thomsonii Hook.f.	"	95	Tharandt
009652	Rhododendron	thomsonii var. candelabrum (Hook.f.) C.B.Clarke	"	95	Bremen
008939	Rhododendron	trichostomum Franch.	"	91	Esveld
018866	Rhododendron	trichostomum	'Collingwood Ingram'	07	Pudełek, E.
023379	Rhododendron	trichostomum	'Schneeflöckchen'	14	Pudełek, E.
023379	Rhododendron	trichostomum	'Schneeflöckchen'	07	Pudełek, E.
003003	Rhododendron	tsangpoense Ward	"	95	Stawikowska, B.
003003	Rhododendron	tsangpoense Ward	"	95	Stawikowska, B.
010876	Rhododendron	tschonokii Maxim.	"	92	Tharandt
003005	Rhododendron	vaseyi A.Gray	"	89	Wrocław (O.B.U.Wr.)
003005	Rhododendron	vaseyi A.Gray	"	14	Tomszak, S.
003005	Rhododendron	vaseyi A.Gray	"	12	Tomszak, S.
008940	Rhododendron	viridescens Hutch.	"	91	Esveld
009676	Rhododendron	viscosum (L.) Torr.	"	16	Grzeszczak, H.
009676	Rhododendron	viscosum (L.) Torr.	"	95	Bremen
009676	Rhododendron	viscosum (L.) Torr.	"	14	Matthijs
009676	Rhododendron	viscosum (L.) Torr.	"	16	Grzeszczak, H.
009676	Rhododendron	viscosum (L.) Torr.	"	16	Grzeszczak, H.
029584	Rhododendron	viscosum	'Coryn'	14	Matthijs
021656	Rhododendron	viscosum	'Juniduft'	06	Pudełek, E.
021656	Rhododendron	viscosum	'Juniduft'	06	Pudełek, E.
021656	Rhododendron	viscosum	'Juniduft'	12	Pudełek, E.
021656	Rhododendron	viscosum	'Juniduft'	14	Pudełek, E.
021657	Rhododendron	viscosum	'Karminduft'	06	Pudełek, E.
021657	Rhododendron	viscosum	'Karminduft'	06	Pudełek, E.
021657	Rhododendron	viscosum	'Karminduft'	15	Pudełek, E.
021658	Rhododendron	viscosum	'Sommerduft'	06	Pudełek, E.
021658	Rhododendron	viscosum	'Sommerduft'	06	Pudełek, E.
007713	Rhododendron	wardii W.W.Sm.	"	95	Stawikowska, B.
007713	Rhododendron	wardii W.W.Sm.	"	95	Stawikowska, B.
007713	Rhododendron	wardii W.W.Sm.	"	95	Stawikowska, B.
007713	Rhododendron	wardii W.W.Sm.	"	88	Wrocław (O.B.U.Wr.)
033073	Rhododendron	wasonii Hemsl. et E.H. Wilson fo. rhododactylum	"	16	Grzeszczak, H.
033073	Rhododendron	wasonii Hemsl. et E.H. Wilson fo. rhododactylum	"	16	Grzeszczak, H.
007704	Rhododendron	williamsianum Rehder & E.H.Wilson	"	89	Koziorowski, A.
018790	Rhododendron	williamsianum	'Album'	16	Grzeszczak, H.
009677	Rhododendron	wiltonii Hemsl. et E.H. Wilson	"	16	M-Krzewy
003009	Rhododendron	yakushmanum Nakai	"	10	Warszawa - Powsin
003009	Rhododendron	yakushmanum Nakai	"	10	Warszawa - Powsin
003009	Rhododendron	yakushmanum Nakai	"	94	Grüngräbchen
010925	Rhododendron	yakushmanum x 'Britannia'	"	91	Strücklingen
010924	Rhododendron	yakushmanum x insigne	"	91	Strücklingen
007856	Rhododendron	yungningense Balf.f.	"	07	Bremen
007856	Rhododendron	yungningense Balf.f.	"	89	Litomyśl - szkoła
009678	Rhododendron	yunnanense Franch.	"	89	Greifswald
009678	Rhododendron	yunnanense Franch.	"	07	Ness, Neston

**Bibliografia**

ANDREWS S., LESLIE A., ALEXANDER C., 1999. Taxonomy of cultivated plants. Royal Botanic Gardens, –500 s.

- ANIOL-KWIATKOWSKA J., (2003). Wielojęzyczny słownik florystyczny. Wyd. Uniwersytetu Wrocławskiego, -691 s.
- ANIŚKO T., 1991. Azalie kurume. Biul. Rośliny Wrzosowate. 3:30-35
- ANIŚKO T., CZEKALSKI M., 1989. Różanecznik Schlippenbacha (*Rhododendron schlippenbachii* Maxim) w Polsce. Rocznik dendrologiczny, 39:5-16
- BANASZCZAK P., TUMIŁOWICZ J., 2007. Uszkodzenia mrozowe drzew i krzewów w Arboretum SGGW w Rogowie podczas zimy 2005/2006. Rocznik Dendrologiczny 55: 57-85
- BÄRTELS A. 1994. Neuheiten auf der Rhodo'94. Garten Praxis, 8: 22-26.
- BÄRTELS A., 1991. Gartengehölze. Bäume und Sträucher für mitteleuropäische und mediterrane Gärten. Stuttgart: Eugen Ulmer, – 606 s.
- BIAŁOBOK S., HELLOWIG Z. (red.), 1955. Drzewoznawstwo (praca zbiorowa). Warszawa: Państwowe Wydawnictwo Rolnicze i Leśne, – 797 s.
- BERG J., HEFT L., 1979. Rhododendron und immergrüne Laubgehölze. Stuttgart: Eugen Ulmer, – 303 s.
- BÖDEKER N., KIERMEIER P., 1997. Plantus: Personal Edition Freilandpflanzen. Stuttgart: Eugen Ulmer, CD-ROOM
- BOJARCZUK T., 1995. Próby uprawy niektórych gatunków iglastych w Wojsławicach. Wiad. Bot. 19 (2): 132–134.
- BOJARCZUK T., BUGAŁA W., CHYLARECKI H., 1980. Zrejonizowany dobór drzew i krzewów do uprawy w Polsce. Arboretum Kórnickie: 25.
- BRICKELL CH. (red.), 1999. Wielka encyklopedia roślin ogrodowych od A-Z. Muza S.A., – 1080 s.
- BRICKELL C.D. (red.) 2009. International Code of Nomenclature for Cultivated Plants. 7 ed. Scripta Horticulturae 10. ISHS, Edinburgh & Toronto, – 204 s.
- BROWICZ K., 1959. Parki szczególnie godne ochrony. Ochrona Przyrody, 26: 320–346.
- BROWICZ K., BUGAŁA W., 1952. Ważniejsze drzewa i krzewy w niektórych parkach Polski Zachodniej. Rocznik Sekcji Dendr. PTB, 8: 321–352.
- BRUMMITT R. K. (red), POWELL C.E. (red), 1996. Autors of plant names: a list of autors of scientific names of plants with recommended standard forms of their names, including abbreviations. London: Royal Botanic Gardens Kew, – 732 s.; internet: <http://www.rbgekew.org.uk/cgi-bin/web.dbs/authform.pl>
- BRUMMITT R.K. (compiled), 1992. Vascular plants families and genera. Royal Botanic Gardens, – 804 s.
- BRYANT G., 1991. The azalea growers handbook for New Zealanders. Auckland, David Bareman, – 116 s.
- CHAMBERLAIN D., HYAM R., ARGENT G., FAIRWEATHER G., WALTER K.S., 1996. The Genus *Rhododendron* Its classification & synonymy. Royal Botanic Edinburgh, 181 s. Internet: <http://www.rbge.org.uk>; <http://www.rwbe.org.uk/errata.html>
- CIEPLUCHA J., 1997. Ocena przeżywalności odmian różaneczników wielkolistnych po zimie 1995/96. Erica Polonica, 8: 46–49.
- COX P.A., 1985. The smaller Rhododendrons. London: B.T. Batsford, – 271 s.
- COX P.A., COX K.N.E., 1988. Encyclopedia of Rhododendron hybrids. London: B.T. Batsford, – 318 s.
- COYIER D.L., ROANE M.K., 1995. Compendium of Rhododendron and Azalea Diseases. The American Phytopathological Society: APS Press, – 65 s.
- CZEKALSKI M., 1975. Badania nad różanecznikami (*Rhododendron* L.) uprawianymi na Nizinie Śląskiej. Prace Komisji Nauk Rolniczych i Komisji Nauk Leśnych PTPN. 39: 21–75.
- CZEKALSKI M., 1975. Toksyczne właściwości różaneczników. Wszechświat, 1: 14–16.
- CZEKALSKI M., 1980. Aklimatyzacja różaneczników – *Rhododendron* 'Catawbiense-Hybridum' i *Rh.* 'Cunningham's White' w Polsce. Rocznik Akad. Rol. w Poznaniu, Rozpr. Nauk. 102: 1–74.
- CZEKALSKI M., 1991. Różaneczniki. Warszawa: Państwowe Wydawnictwo Rolnicze i Leśne, wyd. 2.: – 383 s.
- CZEKALSKI M., 1993. Mieszance różaneczka jakuzimańskiego. Biul. Rośliny Wrzosowate, 4: 31–39.
- CZEKALSKI M., 1993. *Rhododendron tschonoskii* Maxim. Biul. Rośliny Wrzosowate, 4: 42–43.
- CZEKALSKI M., 1994. Kalmia wielkolistna. Stanowisko systematyczne, opis botaniczny, występowanie i odmiany. Erica, 5: 28–35.
- CZEKALSKI M., 1997. Różanecznik kaukaski – *Rhododendron caucasicum* Pall. Erica Polonica, 8: 13–19.
- CZEKALSKI M., 1997. Różanecznik wschodnokarpacki – *Rhododendron myrtifolium* Schott et Kotschy. Erica Polonica, 8: 7–13.
- DAVIDIAN H. H., 1982, 1989, 1995. The Rhododendron species. Portland, Oregon: Timber Press in coop. with the Rhododendron Species Found., Vol. 1. Lepidotes: – 431 s., Vol. 2. Elepidotes: – 344 s., Vol. 4. Azaleas: –184 s.
- DOSTÁLEK A., 1994. Reiseberichte Rhododendron am natürlichen Standars. Rhododendron in Korea. Jahrbuch Deutsche Rhododendron Gesellschaft 12-22
- DOSTÁLKOVÁ A., 1981. Rhododendrony. Praha: Československé Akademie VĚD, – 155 s.
- EHSEN B., SCHMALSCHEIDT W., 1997. Weiße und gelbe Rhododendron-Hybriden auf dem Prüfstand. Rhododendron und immergrüne Laubgehölze, Jahrb. 1997: 21-28.
- EHSEN B., SCHMALSCHEIDT W., 1998. Neuere grossblumigen Rhododendron auf dem Prüfstand. Rhod. u. imm. Laub., Jahrb. 1998: 33-40.
- ERHARDT A., ERHARDT W., 1997. PPP Index. Pflanzeneinkaufsfürer für Europa. Stuttgart (Hohenheim): Eugen Ulmer, wyd. 3.: – 628 s.; CD – ROOM
- ERHARDT W., GÖTZ E., BÖDEKER N., SEYBOLD S., 2000. Zander – Handwörterbuch der Pflanzennamen. Stuttgart, Eugen Ulmer, wyd. 16, – 990 s.
- GALLE F. C., 1987. Azaleas. Portland, Oregon: Timber Press, – 519 s.
- GELDEREN D.M. van, HOEY SMITH J.R.P. van, 1992. Rhododendron portraits. Portland, Oregon: Timber Press, 424 s.
- GOETSCH LORETTA, ECKERT ANDREW J., and HALL BENJAMIN D., 2005. The Molecular Systematics of Rhododendron (Ericaceae): A Phylogeny Based Upon RPB2 Gene Sequence Systematic Botany (2005), 30(3): pp. 616–626
- GREGORY N.M. (ed.), HAMLET E.H., MAXWELL H.S., 1990. Catalogue of plants 1990. The Royal Botanic Garden Edinburgh, – 264 s.
- GRIFFITHS M., 1994. Index of garden plants. The new Royal Horticultural Society dictionary of gardening. Bath: The Bath Press, repr. 1997, – 1234 s.
- GROOTENDORST H.J., 1954. Rhododendron and azalea's. Vereniging voor Boskoopse Culturen. Boskoop, – 216 s.
- Grzeszak-Nowak H., 2001. Ogrodnicza historia rodu Seidel i jej wkład w hodowlę mrozoodpornych różaneczników. Erica Pol. Roczn. Rosl. Wrzos. 12:103-115
- Grzeszak-Nowak H., MURAS P., Brak roku wydania. Różaneczniki i azalie. Oficyna Botanica, Kraków – 369 s.
- HACHMANN H. 1998. Sortimentskatalog 1998-2000. Kiel, Nieswand-Druck GmbH, – 224 s.
- HEGER K., HÜBBERS K.H., 1999. Weitere Kalmien-Sorten. Rhododendron und immergrüne Laubgehölze, Jahrb.: 69–71.
- HEURSEL J., 1987. Japanese azalea's: oorsprong, soorten en verzorging. Duerne: Kluwer Algemene Boeken; Ede: Zomer en Keuning, cop., – 104 s.
- HIEKE K., 1985. Československé šlechtění rodu *Rhododendron* L Praha: O. P. Sempra, – 210 s.

- HIEKE K.**, 1989. Praktische Dendrologie. Berlin: VEB Deutscher Landwirtschaftsverlag, Bd. 1: – 372 s., Bd. 2: – 439 s.
- HOBBIE E.**, 1998. Sortimentkatalog 1998/99. Hobbie Rhododendron-Kulturen. – 94 s.
- HRYNKIEWICZ J., WĘGŁOWSKI A.**, 1978. Szczegółowa inwentaryzacja, analiza historyczna, wytyczna do pielęgnacji, konserwacji, ochrony i renowacji parku dendrologicznego w Wojsławicach k/Niemczy (masz.), Wrocław. Arch. OBUWr., Wrocław, 1–155.
- HRYNKIEWICZ-SUDNIK J.**, 1986/1987. Kolekcja różaneczników w arboretum Wojsławickim. Rocznik Dendr., 37: 61–114.
- HUXLEY A.** (editor-in-chief), **GRIFITHS M.** (editor), **LEVY M.** (managing editor), 1992. The new Royal IRR - International Rhododendron Registrar, 2004, York Street, Cambridge CB1 2PZ, England
- KELLY J.** (ed.) 1995. The Hillier gardener's trees & shrubs. Winchester: Hillier Nurseries, David & Charles
- KNORR B.**, 1966. Die Einrichtung des Rhododendronparkes in Dresden-Wachwitz, eine logische Folgerung auf die Dresdner-Moorbeetkulturtradition seit ca. 200 Jahren. Rhododendron und immergrüne Laubgehölze, Jahrb.: 121–134.
- KNORR B.**, 1998. Kreuzungen mit ungewöhnlichen Eltern bei *Rhododendron*. Immergrüne Blätter, 37: 40-50.
- KNORR B.**, 1999. Einige Gedanken über den Formenkreis der Subsection Lapponica. Immergrüne Blätter, 38: 59-75.
- KONDRATOVICS R.**, 1981. Rododendrony. Awots, Ryga: – 250 s.
- KONDRATOVICS U., KONDRATOVICS R.**, 1966. Rhododendron in Lettland. Die Geschichte der Kultur. Die Einführung und die Züchtung. Rhododendron und immergrüne Laubgehölze, Jahrb.: 07–116
- LAAR H. van de**, 1976. Heidegärten. Anlage – Pflege – Pflanzenwahl. Berlin, Hamburg: Paul Parey, – 141 s.
- LAAR H. van de, JONG P.C. de**, 1995. List of names of woody plants. Boskoop: Proefstation voor de Boomkwekerij, – 426 s.
- LEACH D. G.**, 1961. Rhododendrons of the word and how to grow them. New York: Charles scribner's Sons, – 544 s.
- LENARD E., GRZESZCZAK H., NOWAK T. J.**, 1995. Kolekcje narodowe. I. Rośliny z rodziny wrzosowatych (*Ericaceae*). Prace Ogródu Botanicznego UW., 2 (1): 313–335.
- LINDSTROM O.M., FLORKOWSKA A.M.**, 1997. Odporność na niską temperaturę azalii kwitnących wiosną i powtarzających kwitnienie latem lub jesienią. Erica Polonica, 8: 38–42.
- LABANOWSKI G.** i in., 2001. Ochrona roślin wrzosowatych. Kraków: Plantpress, – 113 s.
- MOERMAN D.E.**, 1998. Native American ethnobotany. Portland, Oregon: Timber Press, – 927 s.
- MOSER E.**, 1991. Rhododendren: Wildarten & Hybriden. Radebeul: Neuman, - 319 s.
- MOSER E.**, 1999. *Rhododendron minus* und seine Hybriden. Immergrüne Blätter, 38: 76-80.
- MURAS P. TUMIŁOWICZ J.**, 1999. Różanecznik Purdoma (*Rhododendron purdomii* Rehd. et Wils.) Rocznik Dendr., XLVII: 65-75.
- MURAS P.**, 1996. Rozwój mniej rozpowszechnionych różaneczników w południowej Polsce. Podejmowanie wzrostu i kwitnienie. Erica, 7: 45–51.
- NOWAK T. J.** (red.) i wsp., 1999. Index Plantarum polskich kolekcji dendrologicznych. Prace Ogródu Botanicznego UW., 5 (1): 17–306.
- NOWAK H. i T.**, 2003. Arboretum w Wojsławicach. CD-Rom. A.U.I.T. Interior Media Wrocław, ISBN 83-9173813-5-2
- NOWAK H. i T.**, 2003. Przewodnik po Arboretum w Wojsławicach. A.U.T. Interior Media Wrocław, – 96 s.
- NOWAK T.J., GRZESZCZAK-NOWAK H., EYSYMONTT K.**, 1999. Dzieje wsi i parku w Wojsławicach. Prace Ogródu Botanicznego UW., 5(1): 513–541.
- NOWAK T.J. i wsp.**, 2003. Ogród Botaniczny Uniwersytetu Wrocławskiego. CD-Rom. A.U.T. Interior Media Wrocław, ISBN 83-917818-1-X
- OHEIMB F. v.**, 1902. Mitteilungen über *Rhododendron*. Mitt. Dtsch. Dendr. Ges., wyd. II, (11): 420–422.
- OHEIMB F. v.**, 1907. Pflanz Rhododendren! Praktische Ratg. Obst- u. Gartenbau, 22 (1): 1–3, 11–12.
- OHEIMB F. v.**, 1912. Etwas über winterharte Rhododendren. Mitt. Dendr. Ges. z. Förd d. Gehölzk. u. Gartenkunde in Österreich-Ungarn, 1 (2): 33–39.
- OHEIMB F. v.**, 1912. Meine Behandlungsart der Rhododendren, Azaleen und Kalmien im Freien. Mitt. Dtsch. Dendr. Ges., (21):333.
- OHEIMB F. v.**, 1920. Rhododendren und Azaleen. Gartenschönheit, (1): 31–33.
- OHEIMB F. v.**, 1920. Schneebruch an Rhododendren im Herbst 1919. Mitt. Dtsch. Dendr. Ges., (29): 309–310.
- OHEIMB F. v.**, 1924. *Rhododendron*. Gartenschönheit, (5): 101–103.
- RABIDEAU R.R.**, 1999. Różanecznik kanadyjski–*Rhododendron canadense* (L.) Torrey. Erica Polonica,9: 55-59.
- RAEDT DE A., GROOTE DE S.**, 2000. De Harde Gentse Azalea – Een historisch overzicht. Gavere: Drukkerij Oostakker, – 190 s.
- READ DE A.**, 1999. Die Genter Azaleen. Rhododendron und immergrüne Laubgehölze, Jahrb.: 9–22
- REILEY H.E.**, 1992. Success with Rhododendrons and Azaleas. Timber Press, – 285 s.
- RHODODENDRON** [W]: **KRÜSSMANN G.**, 1976 (1984 tl.). Manual of cultivated broad-leaved trees & shrubs. Portland, Oregon: Timber
- RHODODENDRON** [W]: **KUBITZKI K.** (edd.), 1990, 1993. The families and genera of vascular plants. Berlin, Heidelberg: Springer – Verlag, Vol. 1: KRAMER K. U., GREEN P.S., Pteridophytes and gymnosperms. – 404 s.; Vol. 2: KUBITZKI K., ROHWER J.G., BITTRICH V. Flowering plants: dicotyledons, magnoliid, hamamelid and Caryophyllid families. – 653 s.
- RHODODENDRON** [W]: **KOMAROV V. L.** (red.), 1984 – 1994. Flora of the U.S.S.R. Dehra Dun (India): Bishen Singh Mahendra Pal Singh and Koeltz Scientific Books, Vol. I: – XX, 244 s.; Vol. II: – XXXIV, 622 s.; Vol. III: – XXIV, 748 s.; Vol. IV: – XXIV, 586 s.; Vol. V: – XXVII, 593 s.; Vol. VI: – XXXVIII, 731 s.; Vol. VII: – XXVII, 615 s.; Vol. VIII: – XXXI, 524 s.; Vol. IX: – XIX, 425 s.; Vol. X: – XXII, 512 s.; Vol. XI: – XVII, 327 s.; Vol. XII: – XXVIII, 681 s.; Vol. XIII: – XXIII, 454 s.; Vol. XIV: – XXVII, 616 s.; Vol. XV: – XXIII, 565 s.; Vol. XVI: – XXVIII, 478 s.; Vol. XVII: – XVIII, 285 s.; Vol. XVIII: – VI, 600 s.; Vol. XIX: – XXIV, 563 s.; Vol. XX: – XVII, 389 s.; Vol. XXI: – XXII, 520 s.; Vol. XXII: – XXXIV, 952 s.; Vol. XXIV: – XVI, 370 s.; Vol. XXV: – XXVIII, 666 s.; Vol. XXVI: – XXXIV, 1072 s.; Vol. XXVII: – XXX, 913 s.; Vol. XXX: – XXXI, 884 s.
- RHODODENDRON** [W]: ROYAL BOTANIC GARDENS KEW, 1997. Index Kewensis on compact disc, version 2.0. Oxford: Oxford University Press, CD-ROOM.
- RHODODENDRON** [W]: **SOKOŁOW S. J.**(red.), 1949–1962. Dierewia i kustarniki SSSR. Moskwa–Leningrad: Izd. Akademii Nauk SSSR, Botanicieskij Instytut im. Komarowa, T.1: – 462 s., T. 2: – 610 s., T. 3: – 865 s., T. 4: – 973 s., T. 5: – 543 s., T. 6: – 378 s.
- RHODODENDRON** [W]: **THE ROYAL HORTICULTURAL SOCIETY** (compiled), 1998. The RHS Plant Finder 1998–1999. London: A Dorling Kindersley Book, – 914 s. The Royal Horticultural Society (compiled), 1998. The RHS Plant Finder 1998–1999. London, A Dorling Kindersley Book, – 914s.
- RHODODENDRON** [W]: **TUTIN T. G.**, **BURGES N. A.**, **CHATER A. O.**, **EDMONDSON J. R.**, **HEYWOOD V. H.**, **MOORE D. M.**, **VALENTINE D. H.**, **WALTERS S. M.**, **WEEB D. A.**, 1993. Flora Europaea. Cambridge: Cambridge University Press, wyd. 2, Vol. 1. (Psilotaceae to Plantanaceae): – 581 s.
- RHODODENDRON** [W]: **WEBB D.A.**, **YEO P.F.**, **ALEXANDER J.C.M.**, 1986, 1984, 1989, 1995, 1997. The european garden flora. Cambridge University Press., Vol. I. Pteridophyta, Gymnospermae, Angiospermae-Monocotyledons (Part I) –430 s.; Vol. II Monocotyledons (Part II), –318 s.; Vol. III Dicotyledons (Part I), – 474 s.; Vol. IV Dicotyledons (Part II), – 602 s.; Vol. V Dicotyledons (Part III), – 645 s.
- RHODODENDRON** [W]: **Dirr** Michael A.,(2009). Manual of Woody Landscape Plants. <https://dc.cod.edu>

- RHODODENDRON** [W]: GRIN-Global Web v.1.10.3.6. U.S. National Plant Germplasm System. <https://npgsweb.ars-grin.gov/gringlobal/taxonomydetail.aspx?id=21238>
- RHODODENDRON** [W]: Index Kewensis on compact disc. V. 2.0, RBG KEW, Oxford University Press 1997
- RHODODENDRON** [W]: IPNI The International Plant List (IPNI). <https://www.ipni.org/>
- RHODODENDRON** [W]: OROC Hatch Laurence C., (2016). Open Registration of Cultivars. International Register of Ornamental Plants Cultivars. <http://www.cultivar.org/>
- RHODODENDRON** [W]: PF: Plant Finder [on-line]. [www.missouribotanicalgarden.org/PlantFinder](http://www.missouribotanicalgarden.org/PlantFinder)
- RHODODENDRON** [W]: PW Plants of the World [online] <http://www.plantsoftheworldonline.org/>
- RHODODENDRON** [W]: WPD: Woody Plants Database – Cornell University, (2021): <http://woodyplants.cals.cornell.edu>.
- ROYAL BOTANIC GARDENS KEW**, 1997. Index Kewensis on compact disc, version 2.0. Oxford: Oxford University Press, CD-ROOM.
- RUSSEL J.L., SAVIL E.**, 1969. The rhododendron handbook. p. II. Rhododendron hybrids. London: Spottiswoode, Ballantyne and Co. Ltd., – 458 s.
- SCHEIBER S.M., ROBACKER C.D., FLORKOWSKA M.A., LINDSTROM O.M.**, 1999. Odporność na niskie temperatury azalii o liściach opadających (*Rhododendron* ssp.) w południowo-wschodnich Stanach Zjednoczonych. Erica Polonica, 10: 61–65.
- SCHMALSCHIEDT W.** (red.), 1999, 1990, 1995. Rhododendron – Sorten im Sichtungsgarten der Lehr- und Versuchsanstalt für Gartenbau Bad Zwischenahn. (1 wyd. 2): –224 s., (2): –240 s., (3): – 258 s.
- SCHMALSCHIEDT W.** (red.), 1999, 1990, 1995. Rhododendron- und Azaleen-Sorten im Sichtungsgarten der Lehr- und Versuchsanstalt für Gartenbau Bad Zwischenahn. Oldenburg: Gartenbildverlag Heinz Hansmann, Rinteln, (1 wyd. 2): –224 s., (2): –240 s., (3): – 258 s.
- SCHMALSCHIEDT W.**, 1922. Frühblühende Rhododendron-Hybriden. Rhododendron und immergrüne Laubgehölze, Jahrb. 1992: 77-94.
- SCHMALSCHIEDT W.**, 1980. *Rhododendron*-Züchtung in Deutschland. Westerstede: Selbstverlag, Cramer-Druck, s. 1–83.
- SCHMALSCHIEDT W.**, 1991. Rhododendron- und Azaleenzüchtung in Deutschland. Teil II (1930–1990). Oldenburg: Gartenbildverlag Heinz Hansmann, Rinteln, – 336 s.
- SCHMALSCHIEDT W.**, 1992. Frühblühende Rhododendron-Hybriden. Rhododendron und immergrüne Laubgehölze, Jahrb.: 77–94.
- SCHMALSCHIEDT W.**, 1994. Rhododendren mit gefüllten Blüten. Garten Praxis, 5: 48-53.
- SCHMALSCHIEDT W.**, 1997. Duftende Rhododendron-Hybriden. Garten Praxis, 5: 12-17.
- SCHMALSCHIEDT W.**, 2000. Handbuch der Knap Hill-Azaleen. Oldenburg: Gartenbildverlag Heinz Hansmann, Rinteln, – 288 s.
- SCHUSTER R., PRETZEL H.**, 1991. *Rhododendron* und anderen *Ericaceen* im 123. Botanischen Garten der Ernst-Moritz-Arndt-Universität Greifswald. Rhododendron und immergrüne Laubgehölze, Jahrb. 1991: 26-54.
- SCHWIRZ J.**, 1966. Deutsche Züchter–Hans Robenek Der Meister. Rhododendron und immergrüne Laubgehölze, Jahrb. 1966: 8-14.
- SCHWIRZ J.**, 1998. Neue deutsche Rhododendron-Sorten. Rhododendron und immergrüne Laubgehölze, Jahrb.: 19–32.
- SCHWIRZ J.**, 1999. Deutsche Rhododendron Züchtung seit 1991, Fortsetzung. Rhododendron und immergrüne Laubgehölze, Jahrb.: 199: 23-27
- SCHWIRZ J.**, 1999. Rhododendronzüchtung in den USA (Teil I). Rhododendron und immergrüne Laubgehölze, Jahrb.: 29–53. SCHWIRZ J., 1999. Rhododendronzüchtung in den USA (Teil I). Rhododendron und immergrüne Laubgehölze, Jahrb. 1999 :29-53.
- STAHN B.**, 1961. Azaleen und Eriken. VEB Deutscher Landwirtschaftsverlag, – 272 s.
- TUMIŁOWICZ J., ADAMCZYK B.**, 1994. Kolekcja roślin wrzosowatych (*Ericaceae*) w Arboretum SGGW w Rogowie. Erica Roczn. Rośl. Wrzos. 5: 55-59
- VOGEL H.**, 1965. Azaleen- Eriken- Kamelien. Berlin: Paul Parey, – 248 s.
- WAGNER I.**, 1993. Messung der Frosttoleranz von 58 *Rhododendron*-Hybriden. Rhododendron und immergrüne Laubgehölze, Jahrb. 1993: 117-123.
- WEGŁOWSKI (WĘGŁOWSKI) A., KWASNIK (KWAŚNIK) J.**, 1981. Rhododendronpark in Wojslawice. Rhododendron und immergrüne Laubgehölze, Jahrb.: 57–65.
- WITT H.H., EHSEN B., MANGOLD P., MANGOLD V., HINRICH N.**, 1966. Rhododendron und Immergrüne-Sorten. Blattflächen – Indices als ein Merkmal zur Identifizierung von Rhododendron-Hybriden. Rhododendron und immergrüne Laubgehölze, Jahrb. 1966: 8–14.

## Katalogi szkółkarskie

- B&G Meike Kania (Baumschule und Gartengestaltung); Martinsweg 4; 14476 Potsdam OT Neu Fahrland <https://baumschule-kania.de/katalog>
- Baumschule Hachmann; Inhaber und Geschäftsführer: Holger Hachmann e.K. Brunnenstraße 68 DE - 25355 Barmstedt <https://www.hachmann.de/katalog-preise/prospekt-leidenschaft-rhododendron/>
- Baumschule Hobbie; Zum Hullen 3, 26655 Westerstede / Linswege <https://hobbie-rhodo.de/Katalog/Katalogvorschau>
- Baumschule Horstmann GmbH & Co. K; Schäferkoppel 3, 25560 Schenefeld (Mittelholstein) <https://www.baumschule-horstmann.de/rhododendron-24b.html>
- Baumschule Lorenz von Ehren GmbH & Co. KG; <https://www.lve-baumschule.de>
- Baumschule Rinn KG; Heuchelheimer Straße 129, 35398 Gießen <https://www.rinnbaumschule.de/unser-sortiment/rhododendren-azaleen/>
- Baumschulen Ewald Fischer; Lettberger Str. 95, 12355 Berlin <https://www.baumschule-fischer.de/sortiment/rhododendron/>
- Bielicki Krzysztof Szkoła Krzewów Ozdobnych; 09-142 Żałoski Nowe Olszyny 8, Poland
- Boomkwekerij Gebr. Van den Berk B.V. Donderdonk; 45492 VJ Sint-Oedenrode The Netherlands T: +31 (0) 413 - 480 480E: W: [www.vdberk.pl](http://www.vdberk.pl)
- de Graaff Freiland-Rhododendron; Inh. Ilka und Reiner de Graaff GbR, Alpenrosenstraße 16 D-26188 Edewecht / Kleefeld <https://www.freiland-rhododendron.de/>
- Ernst Stöckmann Baumschulen; Westersteder Straße 11.D-26160 Bad Zwischenahn [https://www.stoekmann-baumschulen.de/ihre\\_rhododendron\\_baumschule.html](https://www.stoekmann-baumschulen.de/ihre_rhododendron_baumschule.html)
- Gärtnerei & Baumschule Nickel GbR; Slawengrund 34a, 15898 Neuz <https://www.gaertnerei-nickel.de/baumschule/rhododendren--azaleen>
- Gospodarstwo Szkołkarskie Ciepłucha; ul. Górna 50, 95-050 Konstancinów Łódzki, Poland <https://www.cieplucha.com.pl/pl/oferta/>
- Gospodarstwo Szkołkarskie Joanna Kowalczyk i Przemysław Kowalczyk; ul. Dąbrowa 2395-050 Konstancinów Łódzki, <http://rododendrony.com.pl/oferta>
- Grasslands (Nurseries) Limited; Free Green Lane, Lower Peover, Knutsford, Cheshire WA169QY <https://www.grasslands.co.uk/shrubs/rhododendrons.html>
- H. von Hellms Haidkamp; 9725421 Pinneberg, Germany <https://www.vonhellms.de/en/assortment/rhododendron/>
- Henry Hesse, Hamers Rhododendronzüchtungen; <http://www.hesse-rhododendron.de/>
- <http://www.osberton.co.uk/rhododendrons>
- Magdalena i Marek Majewscy Szkoła Roślin Wrzosowatych; Witowice 92, 24-130 Końskowol Poland,

<https://www.majewscy.com.pl/oferta.html>

Millais Nurseries; Crosswater Farm; Crosswater Lane, Churt, Farnham Surrey GU10 2JN UK

<https://www.rhododendrons.co.uk/rhododendrons/c9>

Okrasná škôlka Beckov, Beckov 535, 916 38 Beckov Slovensko; <https://www.peterdedik.sk/obchod/listnate-dreviny/rododendrony-a-azalky>

Okrasné škôlky Jašovi, Jaša Jaroslav [www.okrasne-skolkv.cz/rost-rododendrony-a-azalky-24](http://www.okrasne-skolkv.cz/rost-rododendrony-a-azalky-24)

Osberton Nurseries; Osberton Grange, Worksop, Nottinghamshire, S81 0UF

Plantentuin Esveld; Rijnveld 72,2771XS Boskoop Holland <https://www.esveld.nl/cateng.htm>

Pol-Plants Szkółka Drzew i Krzewów Ozdobnych; Kamil Dudek 05-640 Mogielnica Wodziczna 46 <http://www.pol-plants.pl/pub/file/1rhododendron.pdf>

Pudełko Krzewy Ozdobne Ogrody Japońskie; ul. Ogrodnicza 2, 43-332 Pisarzowice

<http://www.pudelko.com.pl/katalog-roslin-3/>

Rhododendron und Japanische Ahorne; <http://www.rhodoneumann-baumschulen.de/Pflanzenkatalog/pflanzenkatalog.html>

Schröder Rhododendron Export GmbH; Bramkampsweg 8, 26215 Wiefel <https://www.schroeder-rhododendron.de/sortiment/>

Školký Litomyšl, spol. s r. o.; T. G. Masaryka 506, 57001 Litomyšl <https://www.skolkv.cz/cenik.htm>

Szkółka Krzewów OzdobnychPUDEŁEK-IŁOWA [http://ilowa.azlia.pl/pl/oferta/centrum\\_ogrodnicze](http://ilowa.azlia.pl/pl/oferta/centrum_ogrodnicze)

Szkółka Krzewów Tomszak 43-502 Czechowice-Dziedzice; ul.Potoczna <https://www.tomszak.pl/Oferta>

Szkółki Kórnickie Polska Akademia Nauk Zakład Doświadczalny w Kórniku Poland

Szkółki Kurowscy; 24-130 Końskowola ul. Kurowska 105 [https://kurowski.pl/pl/katalog-roslin/1/1/roslina/2008\\_rhododendron-azalie-wielkokwiatowe](https://kurowski.pl/pl/katalog-roslin/1/1/roslina/2008_rhododendron-azalie-wielkokwiatowe)

T.J. Rud. Seidel Rhododendronkulturen Schröder ; Rudolf-Seidel-Straße 1, 01936 Schwepnitz, Niemcy

ul. Średzka 20 62-035 KÓRNIK <http://www.szkoalkikornickie.pl/go.live.php/PL-H4/Oferta/110/rosliny-wrzosowate.html>

<http://www.szkoalkikornickie.pl/go.live.php/PL-H4/Oferta/110/rosliny-wrzosowate.html>

VORWERK Rasteder Wohngarten GmbH & Co. KG i.G.; Oldenburger Str. 100, D-26180 Rastede

<https://vorwerk-rastede.de/Sortiment>

Zahradnictví Milan Havliš; Chlumec u Českého Krumlova, č.p. 23 382 32 pošta Velešín

<https://www.havlis.cz/kontakty.php>

### Zasopisma zawierające szczegóły taksonomiczne o roślinach z rodzaju *Rhododendron*

*Acta Bot. Yunnan.* 3(1): 1981; 4(3):1982; 5(3): 1983;

6(2):1984; 1988; 18(3): 1996; 23(3): 2001;

*Acta Phytotax. Sin. Sin.* 6(2): 1957; 21(4): 1983; 22(5):

1984; 30(6): 1992; *Sin.* 35(1): 1997;

*Acta Sci. Nat. Univ. Szechuan.* 1957(2): 216–217, pl. 1 1957.

*Akad. Wiss. Wien, Math.-Naturwiss. Kl., Anz.* 58: 152 1921.

*Ann. Bot. Fenn.* 27(2): 203 1990; 35: 263–264 1999; 39: 183–189 2002.

*Ann. Gén. Hort.* 22: 169 1877.

*Bemerk. Reise Russ. Reich.* 1: 51, 214 1775.

*Bot. California* 1: 458 1876.

*Bot. Jahrb. Syst.* 29(3–4): 513 1900.

*Bot. Mag. (Tokyo)* 34: 324 1920.

*Bot. Mag.* 137: pl. 8400 1911; 146: , pl. 8841 1920; 77: , pl. 4609 1851.

*Bot. Zeitung (Berlin)* 9: 17 1851.

*Brit. Fl. Gard.* 2.; 4.; 5: 1831.

*Brittonia* 4: 148 1941.

*Bull. Acad. Imp. Sci. Saint-Petersbourg* 15: 1871; 23(2): 1877.

*Bull. Bot. Res., Harbin* 2(2): 1982; 3(2): 1983; 7(2): 1987; 8(3): 1988; 10(1): 1990; 12(2): 1992.

*Bull. Misc. Inform. Kew* 1895(104):1895; 1907(6): 1907; 1910(4): 1910.

*Bull. Misc. Inform. Kew*

*Bull. Soc. Agric. Sarthe*

*Bull. Soc. Bot. France* 31: 1903; 32: 1885; 1895(104):1895

*Bull. Soc. Imp. Naturalistes Moscou* 10(7): 155 1837.

*Calcutta J. Nat. Hist.* 8: 176 1847.

*Castanea* 26(4): 156–157 1961.

*Contr. Biol. Lab. Chin. Assoc. Advancem. Sci., Sect. Bot.* 12: 20 1939.

*Edinburgh J. Bot.* 61(1): 1–5, f. 1 2004.

*Edwards's Bot. Reg.* 15: pl. 1240 1829; 23: , pl. 1982 1837

*Fl. Bor.-Amer.* 1: 258 1803; 43, pl. 133 1834.

*Fl. China* 14: 2005.

*Fl. Indo-Chine* 3: 739 1930.

*Fl. Lapp.* 104 1812.

*Fl. Lign. Qinghaica, Add.* 2 1987.

*Fl. N. Middle United States* 1: 424 1824.

*Fl. Reipubl. Popularis Sin.* 57(2): 290 1994; 57(2): 60 9195

*Fl. Ross.* 1(1): 48–49, pl. 33 1784.

*Fl. Serres Jard. Eur.* 9: 78 1853.

*Fl. Tsinling.* 1(4): 393, f. 11 1983.

*Fl. Xizang.* 3: 647, pl. 258, f. 6–9 1986.

*Gard. Chron.* : 1859; 1864; 3 67: 1920; 3 86: 1929; 3 94: 1933; 3 95:1934.

*Gen. Hist.* 3: 843 1834.

*Guihaia* 2(2): 71, f. 3 1982; 3 95:1934

*Harvard Pap. Bot.* 14(1): 1 2009.

*Hooker's J. Bot. Kew Gard. Misc.* 5: 353 1853.

*Hort. Brit. (ed. 2)* 343 1830.

*Icon. Pl. Formosan.* 3: 129–130 1913.

*Ill. Handb. Laubholz.* 2: 483 1909.

*J. Arnold Arbor.* 4(1): 1923; 6(3): 1925; 12(3): 1931; 26(4): 1945;

*J. Bot. (Morot)* 5(6): 1891; 9(21): 1895; 12(15–16): 1898.

*J. Bot.* 19(224): 1881.

*J. Coll. Agric. Imp. Univ. Tokyo* 25(19): 154–155, t. 26 1908.

*J. Hist. Nat.* 1: 412 1792.

*J. Hort. Soc. London* 7: 78 1852.

*J. Linn. Soc., Bot.* 18: 1881; *Bot.* 26(173): 1889.

*J. S. China Agric. Univ.* 17(1): 59–60, f. 1 1996.

*J. Sichuan Univ., Nat. Sci. Ed. (2):* 1957; (1): 1984; 24(1): 1987; *Ed.* 27(4): 1990

*Kaiserl. Akad. Wiss. Wien, Math.-Naturwiss. Kl., Anz.* 58: 25 1921.

*Komarov, Fl. URSS* 18: 722 1952.

*Lingnan Sci. J.* 13(1): 42–43 1934.

*Med. Mat. Guangdong* 4: 36, f. 5 1978.

*Mém. Acad. Imp. Sci. Saint Pétersbourg, Sér.* 7 16(9): 33, pl. 3, f. 21–24 1870.

*Mem. Wern. Nat. Hist. Soc.* 3: 408–409 1821.

*Monogr. Azaleas* 141–143 1921.

*Naturaliste Canad.* 94(5): 630 1967.

*New Fl. & Silva* 10: 246 1938.

*Notes Roy. Bot. Gard. Edinburgh* 5(25): 1912; 39(2): 9:

1916; 1982; 10(47–48): 1917; 11(52–53): 1919; 12(57–

58): 1920; 13(65): 1922; 15(72): 1926; 15(75): 1927;

16(79): 1931; 19(93): 1936; 19(94): 1937; (97): 20 1940;

21(3): 1953; 33(3): 1975; 36(1): 1978

*Philipp. J. Sci.* 21(4): 350 1922; 82: 333 1954

*Pl. Asiat. Rar.* 2: 23, pl. 123 1830.

*Pl. Jav. Rar.* 86,88, t. 20 1838.

*Pl. Wilson.* 1(3): 506–507 1913.

Proc. Amer. Acad. Arts 15(1): 48–49 1880.  
 Proc. Fourth Intern. Rhodod. Conf. 58 1988.  
 Quart. Bull. Amer. Rhododendron Soc. 30: 211 1976; 36: 15 1982  
 Quart. J. Taiwan Mus. 13: 64 1960.  
 R.H.S. Rhodod. and Cam. Year Book 8: 83. pl. 3 1954.  
 R.H.S. Rhodod. Year Book 2: 68 1974.  
 Reinwardtia 5: 158 1960.  
 Rep. Bot. Dept. Surv. New York 151 1841.  
 Repert. Spec. Nov. Regni Veg. 2(21): 1906; 12(312–316): 102 1913; 13(355–358): 148 1914; 17(486–491): 196 1921  
 Rhodod. Soc. Notes 3(5): 278 1932.  
 Rhododendron 1972: 50 1972; 219 1917.  
 Rhododendron Assoc. Year Book Suppl. 1933: 53 1933.  
 Rhododendron Camellia Year Book 16: 103 1961.  
 Rhododendron Handb. 1998: 350 1997.  
 Rhododendron Notes Rec. 2: 23 1985.  
 Rhododendron Sikkim Himalaya 1: pl. 1 & 2 1849; 2: pl. 14 1851; 2: pl. 14 1851  
 Rhododendron Soc. Notes 3: 280 1932;; 1948: 42 1948; 4:

168 1949; 21: 104 1966;  
 Rhododendron Year Book 6: 70 1951  
 Rhododendrons 229 1917.  
 Rhododendrons Names Addresses 73 1923.  
 Rhododendrons with Magnolias and Camellias 47 1974.  
 Rhodora 14(162): 99–100 1912; 33–35 1941  
 Sosud. Rast. Sovetsk. Dal'nego Vostoka 5: 134 1991.  
 Sp. Pl. 392 1753.  
 Sp. Pl. ed. 2 562 1762.  
 Sp. Rhodod. 1930.  
 Stand. Cycl. Hort. 6: 3571 1917.  
 Sunyatsenia 1(1): 76–77 1930; 2(1): 78–80, pl. 19 1934  
 Survey of Genus Rhododendron in S. China 101 1983.  
 Survey Rhodod. South China 56, 105, f. 7 1983.  
 Symb. Sin. 7(4): 781–782 1936.  
 Trans. Bot. Soc. Edinburgh 26(3): 274–277 1914; 27(2): 184–187 1917  
 Trans. Nat. Hist. Soc. Taiwan 25: 40 1935; 29: 27 1939.  
 Trudy Imp. S.-Peterburgsk. Bot. Sada 11(2): 489–490 1892.

**Biblioteczka**



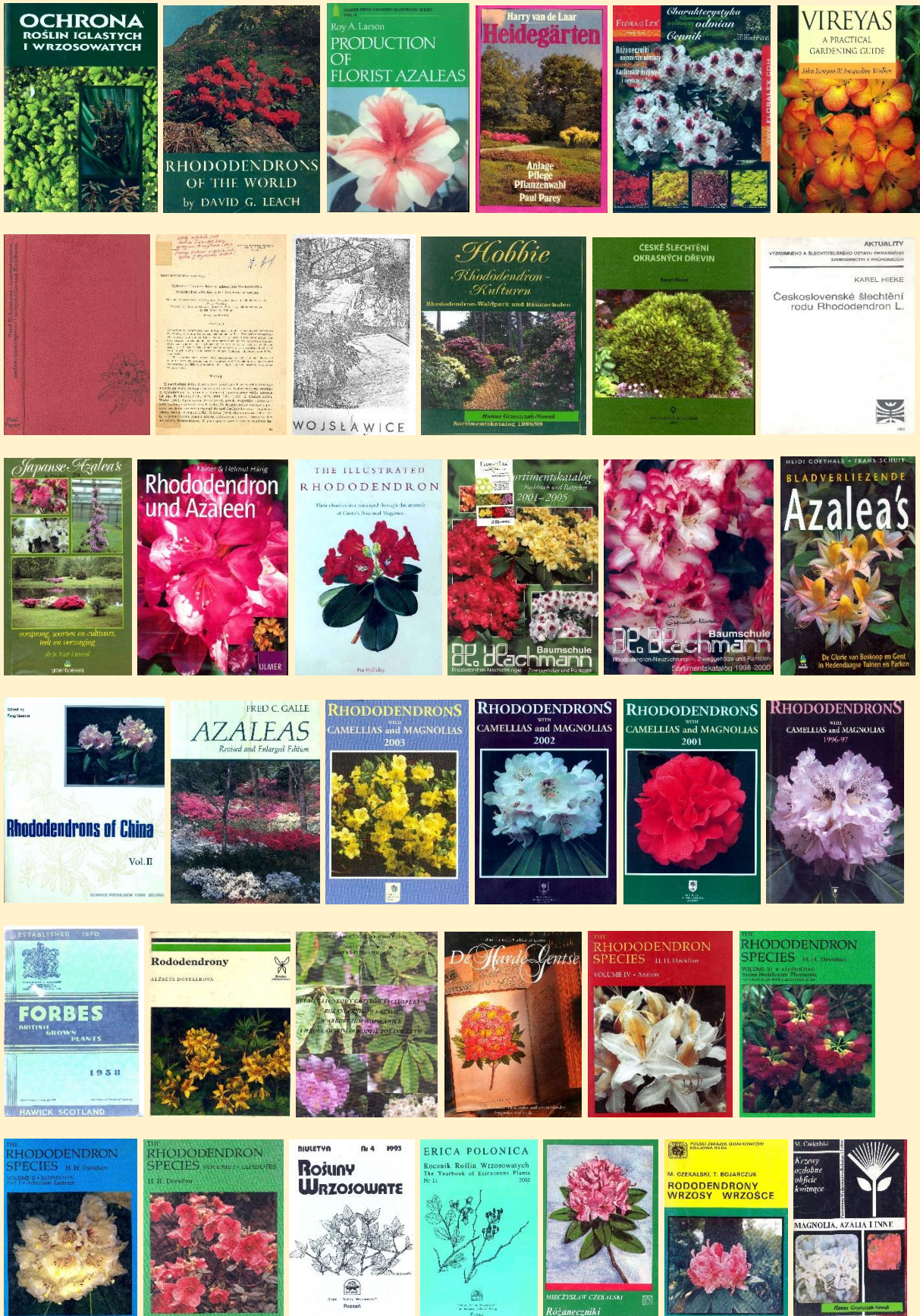







### Skróty i akronimy nazw instytucji rządowych i pozarządowych, badaczy, hodowców i szkółek związanych z roślinami z rodzaju *Rhododendron*

- Abbey – Abbey G, UK  
 Abbott – Abbott Frank L., Bellows Falls, Vermont, USA;  
 mrozoodporne azalie o liściach sezonowych i mieszańce zawsze zielone  
 Aberconway – Aberconway lord (J.D. McLaren) sen., Bodnant, Tal-y-Cafn, Nordwales, UK; azalie i różaneczniki  
 Aberconway-jr – Aberconway lord (J.D. McLaren) jr, Bodnant, Tal-y-Cafn, Nordwales, UK; azalie i różaneczniki  
 AccatiE. - Accati E., Università degli Studi di Torino, Grugliasco, Italy, *Rhododendron*  
 Acker – Van Acker L. & P., B; mieszańce azalii Belgian Indian  
 Adams – Adams-Acton, G. Murray, Cooden Beach, Sussex, UK  
 AhlersG. – Ahlers Günter, Neuenkrug, Oldenburg, Niemcy, *Rhododendron*  
 AicheleC. – Aichele C.F., Carolina Floral Nursery, Mount Holly, South Carolina, USA; mieszańce Aichele's  
 AicheleJ. – Aichele James, Carolina Floral Nursery, Mount Holly, South Carolina, USA; mieszańce Aichele's  
 Akashi – Akashi Kojiro, Kurumr, Japonia; azalie Kurume  
 Akehurst Nur. – Akehurst Nursery Inc., Perry Hall, USA; azalie Kurume, 'Tropic Sun'  
 Akker – Akker C. A. van den, Boskoop, NL  
 AlbertzardF. – Albertzard Friedrich, Groß Ostiem k./Jever, D  
 AlbertzardK. – Albertzard K.H., Rastede, D  
 Albrecht – Albrecht H. J., D  
 Alderfer – Alderfer A., Australia; mieszańce Indian  
 AllenE. – Allen E., Eugene, Oregon, USA  
 AllenW – Allen Walter, Summerville, USA; azalie Kurume i mieszańce Southern Indian  
 Am.AzaleaSoc. – Azalea Society of America, 100 Moody Bridge Road, Cleveland, South Carolina 29635, www.azaleas.org, USA, *Rhododendron*  
 Am.Rh.S. - American Rhododendron Society, P.O. Box 1380, Gloucester, VA 23061, USA, *Rhododendron*  
 Am.Rh.Soc. – American Rhododendron Society, 11 Pincrest Drive, Fortuna, California 95540, [www.rhododendron.org](http://www.rhododendron.org) USA, *Rhododendron*  
 Amann – Amann I. Lee, Loblolly Bay, Bozeman, USA; mieszańce Loblolly Bay  
 AmateisA. – Amateis A., USA; azalie o liściach sezonowych  
 AmateisE – Amateis Edmond, Brewster, New York, USA  
 Ambrosius – Ambrosius R., D; mieszańce Indian  
 Ames – Ames J.S., North Easton, Massachusetts, USA; kolekcjoner azalii Kurume  
 Anderson E. – Anderson E.T., Longview, Waszyngton, USA; azalie zawsze zielone  
 AndersonA.T. - Anderson A.T. & S.A., Franklin Lakes, New Jersey, USA, *Rhododendron*  
 AndersonR. – Anderson R., USA  
 AndersonS – Anderson S., USA  
 AndersonS.A - Anderson S. A, Franklin Lakes, New Jersey, USA, *Rhododendron*  
 Aper – Aper J., Belgia; mieszańce Indian  
 ARBOR – ARBOR, Okrasná a Ovocná Škółka, Senec. Ponukový list 2000. Slovensko  
 ArendsG – Arends George (1863-1952), Wuppertal-Ronsdorf, D; mieszańce Aronense & Arends  
 ArendsW. – Arends W., Wuppertal, Niemcy, *Rhododendron*  
 ArendsW.– Arends Werner (1896-1967), Wuppertal-Ronsdorf, D  
 ARh.S. – Australian Rhododendron Society, kontakt: Ken and Lesley Gillanders, Woodbank Gardens, 2040 Huon Road, Longley, Tasmania 7150, Australia, *Rhododendron* ([gillwoo@activ8.net.au](mailto:gillwoo@activ8.net.au))  
 Jap.Rh.S - Japan Rhododendron Society, kontakt: Mr K. Fujiwara, 36303 Yoshioka-cho, Karōnji-shi, Kagawa-ken, Japan 768-002, Fax: (+81) 875 256 134 Japan, *Rhododendron* ([fujim@niji.or.jp](mailto:fujim@niji.or.jp)) *Rhododendron*  
 NZRh.S. – New Zealand Rhododendron Association, kontakt: kontakt: Mr Brian J. Coker, 42 Massey Crescent, Christchurch 1, New Zealand, - ([bhcoker@xtra.co.nz](mailto:bhcoker@xtra.co.nz)) *Rhododendron*  
 Am.Rh.S. – American Rhododendron Society, kontakt: Mrs J. W. Murray, 21 Squire Terrace, Colts Neck, New Jersey 07722, USA, *Rhododendron*  
 Armstrong – Armstrong Stewart, Silver Springs, Md., USA; mieszańce Back Acre  
 Arneson& – Arneson Ivan & Robertha, Canby, Oregon, Kanada

- AromiE. – Aromi Eugene, Alabama, USA, *Rhododendron*  
 Aromi-jr. – Aromi Eugene jr., Mobile, Alaska, USA; różne azalie  
 Arrington – Arrington G., USA  
 Artmeyer – Artmeyer Albert, Riesenbeck, Westfalen, D  
 Astrid – Astrid L. B; mieszańce Indian  
 Au.Rh.S. – Australian Rhododendron Society Inc., 10 Wilpena Terrace, Aldgate, South Australia 5154, *Rhododendron*  
 BabiteNur. - Rhododendron Nursery "Babite" of University of Latvia Riga, Latvia, *Rhododendron*  
 Backhus – Backhus ilhelm(1883-1972), Edeweicht-Kleefeld k. Oldenburga, D  
 BackhusA. – Backhus Anton, KleefAnton Weld (Oldenburg), Niemcy, *Rhododendron*  
 Badger – Badger Robert, Tacoma, Waszyngton, USA; mieszańce Ilam  
 Bailey& – Bailey Mr. & Mrs. H.L., Brinnon, Waszyngton, USA  
 BaileyE. – Bailey Ehepaar, Brinnon, Staate Washington, USA; azalie Knap Hill  
 BalchR. – Balch Robert, Dunedin, New Zealand, *Rhododendron*  
 Bald – Bald Gregory, N.C., USA; 'Sizzler'  
 Baldanza – Baldanza S.,  
 Baldsiefen – Baldsiefen Walter., Bellvale, New York, USA; azalie o liściach sezonowych, 'Alhambra'  
 BallInc. – Ball George J. Inc., West Chicago, III, USA; introdukcji serii Dogwood  
 Banister – Banister John, misjonarz w Virginia, USA;  
 Barber – Barber Steward, Sebastopol, Kalifornia, USA; mieszańce Sonoma  
 Barnes – Barnes E., UK; mieszańce Indian  
 Barto – Barto J., Oregon, USA  
 BartoJ. – Barto James, USA, *Rhododendron*  
 Bartram – Bartram John, Philadelphia, USA;  
 Bastedo Nur. – Bastedo Nursery, Freehold, New York, USA; 'Stately Orange'  
 Bats – deBats A., Boskoop, NL  
 Bauman – Bauman N.J., USA  
 Bauman – Baumann Joseph, Gent, B  
 BeasleyG. – Beasley George, Transplant Nur., Lavonia, Georgia, USA; mieszańce Beasley  
 BeasleyG. – Beasley George, Transplant Nursery, Georgia, USA, *Rhododendron*  
 BeasleyJ. – Beasley Jeffrey, Transplant Nur., Lavonia, Georgia, USA; mieszańce Beasley  
 BeasleyM. – Beasley Mary, Transplant Nur., Lavonia, Oregon, USA; mieszańce Beasley  
 Beattie – Beattie B.K., USA; introdukcja azalii japońskich  
 BeaudryJ. - Beaudry J., Bethesda, Maryland, USA, *Rhododendron*  
 BeaudryN. - Beaudry N. & J., Bethesda, Maryland, USA, *Rhododendron*  
 Behrens – Behrens Adolf, Burgforde k/Westerstede, D  
 Behring – Behring Rudy, St. Catharines, Ontario, Kanada  
 Belder – Belder Robert de, Arboretum Kalmthout, B  
 Bell – Bell A., New South Wales, Australia; mieszańce Indian  
 Beltsville-Agr. - Department of Agriculture, Beltsville, USA  
 Beneschoes Gardens – Beneschoes Gardens, Mertle Creek, Südwest-Oregon, USA; azalie Occidentale i Knap Hill  
 Benesh – Benesh Otto, Myrtle Creek, Süd-west-Oregon, USA; azalie Knap Hill  
 Benson – Benson D.M., Raleigh, North Carolina, USA; mieszańce Carla  
 Berckman – Berckman P.J., Augusta, GA, USA; introdukcja wielu azalii do USA  
 BergJ – Berg Johann C. H., Bremen, D  
 BergW. – Berg W., USA  
 BerlupJ. – Berlup Jim, USA, Weels Medina Nursery, *Rhododendron*  
 BernaNur. – Berna Park Nursery, Victoria, Australia; mieszańce Indian  
 BertelmannS. - Bertelmann S. Kea'au, Hawaii, USA, *Rhododendron*  
 Bertin – Bertin, Versailles, F  
 Bielecki – Szkółka Krzewów Ozdobnych, mgr.inż. Krzysztof Bielicki, 05-092 Łomianki-Dąbrowa ul. Słoneczna 4., oferta wiosna 2000 r., Polska  
 BieleckiR. - Bielecki R., Hauraki, Hawaii, USA, *Rhododendron*  
 BieleckiV. – Bielecki V., Hauraki, Hawaii, USA, *Rhododendron*  
 BierG.& – Bier G.J. & Zonen, B; mieszańce Indian  
 BierP.& - Bier P. & Zonen, B; mieszańce Indian  
 Bijls – Bijls (Byls) Jean, Gent, B  
 Billerbeck – Billerbeck Wilford J., Waynesboro, Pensylwania, USA; mieszańce azalii zawsze zielonych  
 Binken – Binken P.L., NL; azalie Mollis  
 Blaauw – Blaauw J., Boskoop, NL; mieszańce zawsze zielone  
 Blaney – Blaney L., USA  
 BlaneyL.T. – Blaney L. T., *Rhododendron*  
 BlaneyL.T. - Blaney, L.T. Oregon State University, Oregon, USA, *Rhododendron*  
 BlansitN. - Blansit N. Cottage Grove, Oregon, USA, *Rhododendron*  
 Blue MountainNur. – Blue Mountain Nursery, Tapanui, West Otado, NZ  
 BlumhardtO.S. - Blumhardt O.S., Formerly of Koromiko Nurseries, Whangarei, New Zealand, *Rhododendron*  
 Bobbink& - Bobbink & Atkins, East Rutherford, New Jersey, USA; mieszańce Rutherford)  
 BoddyR. - Boddy R., Descanso Nurseries, Fort Bragg, California, USA, *Rhododendron*  
 Boeggeman – Boeggeman J.E., West Nyack, New York, USA  
 Boer – Boer J.A., Boskoop, NL  
 BöhljeFa. – Firma G.D. Böhlje, Baumschulen, Weser-Ems-Gebietes, Westerstede, D  
 BöhljeG.D. – Böhlje Gerhard Diedrich (1862-1951), Westerstede, D  
 BöhljeG.H. – Böhlje Gerhard H. (1913-1984), Westerstede, D  
 BöhljeJ. – Böhlje Jochen, *Rhododendron*  
 BöhljeJ. – Böhlje Jochen, Westerstede, Niemcy, *Rhododendron*  
 BöhljeJ. – Böhlje Jochen, Westerstede, D  
 Boike – Boike A.J., Decatur, Alaska, USA; mieszańce zawsze zielone  
 Boling – Boling Ed, Boling Farms Inc., Longwood, Floryda, USA; mieszańce Southern Indian  
 Bolitho – Bolitho Edward H., Heamor, Cornwall, UK  
 Bonaminio – Bonaminio V.P., North Carolina State University, N.C. USA; mieszańce Carla  
 Bond – Bond Mr., USA ?  
 Boot& – Boot & Co., Boskoop, NL  
 Booth – Booth James, Hamburg, D  
 Borchers&– Baumschule Gerhard Borchers & Sohn, Petesfehn k./Oldenburg, D'  
 Bormann& - Borman W. & H. Schoemann, D; mieszańce Belgian Indian  
 Borme – Borme L., Oklahoma, USA; azalie Kaempferi  
 Boscawen – Boscawen H. E., High Beeches, Handcross, Sussex, UK  
 Bosley – Bosley P., USA  
 BosleyP. – BosleyP., Ohio, USA, *Rhododendron*  
 Bosse – Bosse Christian Ludwig, D  
 Boulter – Boulter V., Australia  
 Bouma – Bouma Ir. S., NL  
 Boursault. – Boursault, F  
 Boussaer = Boussaer J., B  
 Boutler& - Boutler & Sons, USA  
 Bovee – Bovee Robert Bob., (-1970) Lake Oswego, Coronado, Oregon, USA; mieszańce Bovee  
 BoveeNur. – Bovee Nursery, Portland, Oregon, USA; mieszańce Bovee  
 BoveesNur. - Bovees Nursery, *Rhododendron*  
 Bowhan& - Bowhan Tom & Emma, Eugene, Oregon, USA; azalie o liściach wielosezonowych  
 Bowman – Bowmann Paul, Fort Bragg, California, USA  
 Bowman& - P. & R. Bowman, Fort Bragg, California, USA  
 Braafladt – Braafladt H.  
 Bramley – Bramley A., USA  
 Brand& – Brand & Co. (d. Brand & Zonen), Boskoop, NL  
 BrandtC. – Brandt Cora R., California, USA  
 BrandtL. – Brandt Lester E., Tacoma, Washington, USA; 'Avita'  
 Branigan – Branigan Jenni, Arlington, Virginia, USA; mieszańce Satsuki  
 Braukmann – Braukmann Walter, Loyk.Rastede, D  
 Brechtbill – Brechtbill B., USA

- BrectiblNur. – Brectibl Nursery, Eugene, Oregon, USA  
 Briggs – Briggs B., USA  
 BriggsNur. - Briggs Nursery Inc., *Rhododendron*  
 BriggsNur. – Briggs Nursery, North Carolina, USA,  
*Rhododendron*  
 BriggsNur. – Briggs Nursery, Olympia, Washington, USA  
 BriggsNur. - Briggs Nursery, Olympia, Washington, USA,  
*Rhododendron*  
 Bristow – Bristow O.R., San Bernardino, California, USA  
 Brockenbrought – Brockenbrough E.C., Bellevue, Washington,  
 USA; mieszańce Indian  
 BrookL.Nur. - Brook Lane Nursery, England, *Rhododendron*  
 BrooklandsNur. - Brooklands Nurseries, Shute, Axminster,  
 Devon EX13 7QF, England, *Rhododendron*  
 Brooks – Brooks Leonard L., Modesto, California, USA;  
 mieszańce Brooks  
 Broughton – Broughton, Hammersmith, UK  
 BrownC. – Brown C.E., UK; azalie Kurume  
 BrownR. – Brown R.,  
 Broxson – Broxson, USA  
 BrunsFa. – Firma Johan Bruns Baumschule, Bad Zwischenahn, D  
 BrunsJoh – Bruns Johan, Bad Zwischenahn, D; azalie Knap Hill  
 BrunsL. – Bruns Louis (1907-1984), Wiesmoor, D  
 BrunsW. – Bruns Wilhelm, Niemcy, *Rhododendron*  
 BrunsW. – Bruns Wilhelm, D  
 Bruyne – Bruyne R. De, B; mieszańce Belgian Indian  
 Brydon – Brydon P.H., Salem, Oregon, USA  
 Buchtmann – Buchtmann Hans-Georg, Varel, D  
 Bullens& – Bullens & Van Gele, B; mieszańce Belgian Indian  
 Bunnell – Bunnell J.O., Olympia, Washington, USA  
 Bunshoten – Bunshoten, Boskoop, NL; mieszańce Kampferi  
 Burbank Nur. – Burbank Nursery, G. Taylor, New South Wales,  
 Australia, mieszańce Indian  
 Burlingham – Burlingham C.  
 BurncooseNur. - Burncoose Nurseries, Gwennap, Redruth,  
 Cornwall, England, *Rhododendron*  
 Burns – Burns S., USA  
 Buyle – Buyle H., B; mieszańce Belgian Indian  
 Byrkit – Byrkit M.F., Williamsport, Md., USA; azalie o liściach  
 wielosezonowych  
 Caampbell – Caampbell George, Crarae Gardens, Argyllshire,  
 UK  
 Cagle – Cagle James, Seagrove, N.C., USA; azalie Kurume  
 'Snowball'  
 CaliforniaGard. – California Camellia Garden, San Fernando,  
 California, USA; 'Variegated Dogwood'  
 CamelliaGroveNur. – Camellia Grove Nursery, P. Campbell,  
 New South Wales, Australia, mieszańce Indian  
 CamelliaHav. - Camellia Haven, Takanini, New Zealand,  
*Rhododendron*, *Camellia*  
 CamelliaL. - Caton L., Briggs Nursery, Olympia, Washington,  
 USA, *Rhododendron*  
 CamelliaLodgeNur. – Camellia a Lodge Nursery, McMinn N.,  
 Victoria, Australia, mieszańce Indian  
 CampbellB. – Campbell Bruce, Ravensbourne, New Zealand,  
*Rhododendron*  
 Cannon – Cannon Clifford, Olympia, Washington, USA  
 Caperci – Caperci James F., Kent, Washington, USA  
 Caperci& - Caperci Jim & Betty, Seattle, Washington, USA;  
 azalie Knap Hill i Satsuki  
 Carlson& - Carlson Bob & Janice, South Salem, USA; mieszańce  
 Carlson  
 Carlson'sGard. - Carlson's Garden, South Salem, New York,  
 USA  
 CarlsonB. – Carlson Bob, Carlson's Gardens, South Salem, New  
 York, USA  
 CarlsonJ. – Carlson Jan, Carlson's Garden, South Salem, New  
 York, USA  
 CarlyonO.G.G. – Carlyon Olga Gillian Gwavas, Tregrehan,  
 Cornwall, *Camellia*  
 Carmichael – Carmichael ogrodnik Księżcia Walii, Sandringam,  
 UK; mieszańce Amoena  
 Carter – Carter Raymond I., Aspers, Pa. USA; azalie Knap Hill  
 Cartrell – Cartrell Robert, New Jersey, USA  
 Casadaban'sNur. - Casadaban's Nursery, California, USA;  
 mieszańce Belgian Indian, 'Kings White'  
 Casadevall – Casadevall Joseph, Whippany, N.J., USA  
 Cassel – Cassel Frans van, Gent, B  
 Castens – Castens C. E., D  
 Caton – Caton Lynne, Briggs Nursery, USA  
 CavenderR.W. - Cavender R.W., Red's Rhodies, Sherwood,  
 Oregon, USA, *Rhododendron*  
 CEC – Crown Estate Commissioners, The Great Park, Windsor,  
 Berkshire, UK; mieszańce Knap Hill  
 Ch.Rh.S. – Chinese Rhododendron Society, *Rhododendron*  
 Chapman – Chapman A.W., Alaska, USA; mieszańce R.  
*austrinum* przed 1865  
 Chappel – Chappel J.L., Durham, N.C., USA; mieszańce Knap  
 Hill  
 CharbetL. - Charbet L., Fort Bragg, California, USA,  
*Rhododendron*  
 Cheeseman& - Cheeseman R. & Son, Victoria, Australia;  
 mieszańce Indian  
 Childers& - Childers Mr. & Mrs. Arthur A., Vida, Oregon, USA;  
 mieszańce Knap Hill  
 ChildersA. – Childers Arthur (1914-), Rhodoland Nursery, Vida,  
 Oregon, USA; mieszańce Knap Hill  
 ChildersM. – Childers Maxine, Rhodoland Nursery, Vida,  
 Oregon, USA; mieszańce Knap Hill  
 Chisolm – Chisolm Julian J., Garret Park, Md., USA; mieszańce  
 Chisolm-Merritt  
 Chiswick – Chiswick  
 Ciepłucha – Gospodarstwo Szkółkarskie, Rhododendrony i  
 Azalie. Jan Ciepłucha, 95-050 Konstancin Łódzki ul. Górna  
 50, Polska *Rhododendron*  
 ClancyB. - Clancy B., Bentleigh, Victoria, Australia,  
*Rhododendron*  
 ClancyB. – Clancy B., *Rhododendron*  
 ClappK. – Clapp K. Plympton, Devon, England, *Rhododendron*  
 ClappM. - Mrs Clapp M., Plympton, Devon, England,  
*Rhododendron*  
 Clark – Clark R. W., Olympia, Washington, USA  
 ClarkeP. – Clarke George, Portland, Oregon, USA  
 ClarkeS. – Clarke S. R., Borde Hill Gardens, Haywards Heath,  
 Sussex, UK  
 Clausen – Clausen, Oregon, USA; mieszańce Occidentale  
 Clement - Clement F., Puyallup, Washington, USA  
 Close – Close A., Beltsville, Md., USA; azalie o liściach  
 wielosezonowych  
 Cnockaert – Cnockaert M., B; mieszańce Belgian Indian  
 Cochran – Cochran F., North Carolina State University, USA  
 Cock – Cock E. De, B; mieszańce Belgian Indian  
 Cockran – Cockran F.D., Raleigh, N.C., USA; mieszańce Carla  
 Coe – Coe Fred W., Ros, California, USA; azalie o liściach  
 sezonowych  
 CoghurstNur. – Cotgurst Camellias Nurseru, Three Oaks, Nr  
 Hastings TN35 4NP, [www.rotherview.com](http://www.rotherview.com), England,  
*Rhododendron*  
 CokerB.J - Coker B.J., 42 Massey Crescent, St Albans,  
 Christchurch 80 4, New Zealand, *Rhododendron*  
 CokerM. – Coker Mollie (Wood), New Zealand, *Rhododendron*  
 CokerM. – Coker Mollie, Christchurch, Nowa Zelandia  
 CokerR. – Coker R. J., USA  
 Colbert – Colbert F., New South Wales, Australia; mieszańce  
 Marlbank Farm  
 Coleman – Coleman S.D., Fort Gaines, Ga., USA  
 ColemanS.D. – Coleman S. D., Georgia, USA, *Rhododendron*  
 CollumbienJ. – Collumbien J.Fr., B; mieszańce Belgian Indian  
 CollumbienM. – Collumbien M., B  
 Collyer – Collier R., UK  
 ColombelM. - Colombel M., Menez-Rohou, Fouesnant, France,  
*Rhododendron*  
 Colville – Colville N. R.  
 Compton – Compton Bishop H., UK; pierwsze w Angli (1680)  
*R. viscosum*  
 Conard-PyleNur. – Conard-Pyle Nursery Co., West Grove, Pa.,  
 USA, mieszańce Knap Hill  
 ConersG. – Coners Gerold, Moorburg, Westerstedde, Niemcy,  
*Rhododendron*  
 Coninck – Coninck Fred De, Gent, Belgia; mieszańce Belgian  
 Indian  
 ConinckFa. – De Coninck-Dervaes, B; mieszańce Belgian Indian

- Consolini – Consolini T., Pennsylvania, USA  
 Consolini& - Consolini & A. Savella, Pennsylvania, USA  
 CoolidgeGard.– Coolidge Rare Plant Garden, Pasadena, California, USA; mieszańce Coolidge  
 Copeland – Copeland Vernon, Bronwood, Ga., USA; 'Sara Copeland', azalie o liściach sezonowych, 'Sara Copeland'  
 Coppenolle – Coppenolle V., B; mieszańce Indian  
 Cornell – Cornell Phillip, Fort Bragg, California, USA; mieszańce Cornell  
 Cottage Gardens – Cottage Gardens, Eureka, California, USA; mieszańce Belgian Indian  
 CoxE – Cox E.,  
 CoxK.N.E. - Cox K. N. E., Glendoick Gardens, Glencarse, Perthshire, Scotland, *Rhododendron*  
 CoxP – Cox Peter A., Perth, Szkocja; mieszańce Peter Cox  
 CoxP.A. - Cox P.A., Glendoick Gardens, Glencarse, Perthshire, Scotland, *Rhododendron*  
 Creech – Creech John. L., Hendersonville, N.C., USA; poszukiwacz roślin w Chinach i Japonii  
 Crosfield – Crosfield J.J., Embley Park, Hampshire, UK  
 Cross – Cross Jim, Cutchogune, N.Y., USA; azalie o liściach dwusezonowych  
 CrossHillsGard. – Cross Hills Garden, Kimbolton, New Zealand, *Rhododendron*  
 Croux& – Croux & Fils, Chatenay-Malabry, F  
 Croux&Fils – Fa. Croux & Fils, *Rhododendron*  
 CrownNur. – G. Reuthe Ltd, Crown Point Nursery, Sevenoaks Road, Igham, Kent TN15 0HB, *Rhododendron*  
 CrudenJ. - Cruden J., Glendoick Gardens, Glencarse, Perthshire, Scotland, *Rhododendron*  
 Cruyssen – Van Der Cruyssen E., B; mieszańce azalii Belgian Indian  
 Cummins – Cummins Elizabeth, Marlborough, New Jersey, USA; mieszańce Knap Hill  
 Cuning.Fa. – Cunningham James & Fraser J, UK  
 Cuning.G. – Cunningham George, UK  
 Cuning.J – Cunningham James (1784-1850), Nähe k. Edynburg, Edinburg, UK  
 Curtis - Curtis William, Sherwood, Oregon, USA; różne azalie  
 Curtis& - Curtis Mr. & Mrs. William, Sherwood, Oregon, USA  
 CypressGard. – Cypress Gardens, Winterhaven, Floryda, USA  
 DaleW.A. - Dale W.A., Sidney, British Columbia, Canada, *Rhododendron*  
 DammeF. – Van Damme Fr., Gent, B  
 DammeS. – Van Damme S., B; mieszańce azalii Belgian Indian  
 Dänhardt – Dänhardt Werner, Pillnitz, D  
 Dänhardt – Dänhardt Dr., Dresden, Niemcy, *Rhododendron*  
 DavidsonB. - Davidson B., Gatehouse-of-Fleet, Castle Douglas, Scotland, *Rhododendron*  
 DaviesI. – Davies I., B; mieszańce Genth  
 DaviesI. – Davies Isaac, Ormskirk, Brook Lane Nursery, England, *Rhododendron*  
 DaviesIs. – Davies Isaac, Larkfield Nursery, (Brook Lane Nursery), Wavertree k./Liverpool, Ormskirk Lancashire, UK  
 DaviesT. – Davies TrevorC., Nowa Zelandia; mieszańce Ilam  
 Dawson – Dawson J.T., Arnold Arboretum, Massachusetts, USA; mieszańce Arnold  
 De Bats – De Bats, A.H.O.W., The Hague, NL; mieszańce Mollis  
 De Block – De block, B; mieszańce Belgian Indian  
 Deans – Deans John, Canterbury, Ilam Azaleen,  
 DeansJ. – DeansJ, James, Canterbury, Ilam Azaleen,  
 Deckert – Deckert Emile, Hampstead, Md., USA; Mieszańce Dechert  
 DeerfieldNur. – Deerfield Nursery, N.J., USA; mieszańce Deerfield  
 Delmotte – Delmotte, Europa; mieszańce Indian  
 Delp – Delp Weldon E., Harrisville, Pennsylvania, USA  
 DescansoNur. - Descanso Nurseries, Fort Bragg, California, USA, *Rhododendron*  
 DescansoNur. - Descanso Nurseries, Fort Bragg, California, USA, *Rhododendron*  
 DetheroD. – Dethero D., *Rhododendron*  
 DetheroD. - Dethero D., Zirconia, North Carolina, USA, *Rhododendron*  
 Deus& – Firma Joh. Wilh. Deus & Sohn, Handsmühlen koło Oldenburga, D  
 Dexter – Dexter Charles Owen, Cap Code, Long Island, USA  
 DexterC.O. – Dexter C.O., Maine, USA, *Rhododendron*  
 DexterCh. – Dexter Charles, Long Island, USA, *Rhododendron*  
 Dhaenens – Dhaenens M., B; mieszańce Belgian Indian  
 Dierickx – Dierickx M.C., B; mieszańce Belgian Indian  
 Dijkhuis – Dijkhuis  
 Disney – Disney, USA  
 Diuky – Diuky lord, Cerne Abbey, Dorchester, Dorset, UK  
 DixonG. - Dixon G., Brooklands Nurseries, Axminster, Devon, England, *Rhododendron*  
 Dobbs – Dobbs O. O., Eugene, Oregon, USA  
 DodT. – Dod Tom jr, Semmes, Alaska, USA; mieszańce zielone w zimie  
 DodW. – Dod Wm. (Bill), Mobile, Alaska, USA; mieszańce azalii o liściach sezonowych  
 Doleshy – Doleshy F., Edmond, waaszynnton, USA; poszukiwacz roślin w Japonii  
 DomotoFa. Domoto Brothers, Hayward, California, USA; azalie Kurume  
 DomotoT. – Toichi, Hayward, California, USA; azalie Kurume i Satsuki  
 Domschke – Domschke Ottomar, Cölln k. Bautzen, D  
 DoppelJ. - Doppel J., Lenhartsville, Pennsylvania, USA, *Rhododendron*  
 DossierD.J. – Dossier D.J., Lockington Nursery, Warburton, East Victoria, Australia  
 DossierD.J. - Dossier D.J., Lower Wilmot, Tasmania, Australia, *Rhododendron*  
 DossierL. – Dossier Lillie, Centralia, Washington, USA; azalie Knap Hill i Occidentale  
 Dostálková– Dostálková Alžběta (1923-), Pruhonice, CS  
 Dowty – Dowty G.,  
 Drath – Drath H. J., Barmsted, D  
 Druecker – Druecker J.,  
 Du Pont – Du Pont H.F., Winterhur, Delaway, USA, wprowadził wiele różnych azalii  
 DufloD. - Duflo D., Bihorel Lès Rouen, France, *Rhododendron*  
 Duncan& - Duncan & Davies Ltd., New Plymouth, Taranaki, Nowa Zelandia  
 DunedinBG – Dunedin Botanical Garden, Dunedin, New Zealand, *Rhododendron*  
 Dürre – Dürre Friedrich Wilhelm, D  
 Dvořák– Dvořák Josef (1925-), CS  
 Dzurick – Dzurick E.,  
 Early – Early S.C., Atlanta, Ga., USA; różne azalie  
 EatonL. - Mrs Eaton L., Swanpool, Victoria, Australia, *Rhododendron*  
 EbbinghausR. - Ebbinghaus R., Federal Research Centre for Horticultural Plant, *Rhododendron*  
 Edwards – Edwards B., Victoria, Australia; mieszańce Indian  
 Eeckhaute – Eeckhaute B.; mieszańce Belgian Indian  
 Efinger – Efinger W., USA  
 Eggebrecht – Eggebrecht F.D; mieszańce Belgian Indian  
 Ehren – Baumschule Lorenz von Ehren, Hamburg, D  
 Eichelser – Eichelser John E., Melrose Nursery, N.E. Olympia, Washington, USA; azalie Knap Hill  
 EisenhutNur. – Eisenhut Nurseries, CH6575 San Nazzaro/Ticino, Switzerland, *Magnolia*  
 ElliottJ. – Elliott James A., Astoria, Oregon, USA  
 Elmer-jr. – Elmer Augustus (Gus) jr., Chinquapin Hill, Pass Christian, Mississippi, USA; mieszańce Chinquapin Hill  
 EmbleyPark – Embley Park, Hampshire, UK  
 Endtz& – L.J. Endtz & Co., Boskoop, NL; azalie Mollis i Kaempferi  
 Erbertson – Robertson Ola, Chipley, Fla., USA; azalie o liściach sezonowych  
 Esch – Esch B., Portland, Oregon, USA  
 Esveld – Esveld C., Boskoop, NL  
 Esveld - Firma C. Esveld, Rijnveld 72, 2771 XS Boskoop, Holandia  
 Evans – Evans J.M.J., Wishanger, Churt, Surrey, UK  
 Everitt – Everitt S.,  
 ExburyGard. - Exbury Gardens, Exbury, Hampshire SO45 1AZ, *Rhododendron*

- FairfieldNur. - Fairfield Nursery, Dunedin, New Zealand,  
*Rhododendron*
- FawcettC – Fawcett C.,  
FawcettT – Fawcett T.,  
Felix& – Firma Felix & Dijkhuis (Dijkhuis J.). Boskoop, NL;  
różne azalie
- FesslerNur. – Fessler Nursery, Woodburn, Oregon, USA; 'Coral  
Dogwood'
- FetterhoffW.M. - Fetterhoff W.M., Gibsonia, Pennsylvania,  
USA, *Rhododendron*
- Findeisen – Findeisen T., D; mieszańce Belgian Indian
- FindlayH. – Findlay Hope, High Beeches Conservation Trust,  
High Beeches, Handcross, W. Sussex RH17 6QH, England,  
*Rhododendron*
- FindlayT.H. – FindlayThomas Hope, Savill & Valley Gardens,  
Wick Lane, Englefield Green, Egham, Surrey,  
www.savillgarden. *Rhododendron*
- Findley – Mr. Findley, Savill & Valley Gardens, Windsor Great  
Park, UK
- Fischer& – Fischer, Son & Sibray (Sibray J.), Handsworth, UK
- FischerC. – Fischer C.W., Linwood, N.J., USA; mieszańce  
Linwood
- FlanaganM. – Flanagan Mark, Windsor Great Park,  
*Rhododendron*
- Flandria – Flandria, B; mieszańce Belgian Indian
- Fleischmann – Fleischmann Carl (11.02.1901-  
21.11.1972), Ostfriesland, Wiesmoor, D; mieszańce  
Fleischmann i Diamant
- FloraNur. – Flora Markeeta Nurseries, Oregon, USA
- Folding – Folding Joseph, Woodcliff Lake, N.J., USA;  
mieszańce Kaempferi
- Forbes – Forbes Howard M., Weston, Mass., USA; mieszańce  
Intergroup Deciduou
- Forrest – Forrest G., Szkocja; kolekcjoner roślin przed 1900 r.
- Forster – Forster O., D; azalie 'Hexe'
- Fortescue – Fortescue Lionel S., Yelverton, Devon, UK
- Fortie – Fortie Bernhard, Gent, B
- Fortune – Fortune Robt., UK; kolekcjoner roślin z Chin przed  
1850 r.
- Fowle – Fowle Herbert, newberryport, Mass., USA; azalie  
Kaempo
- Fox& - R. Barclay Fox & S. Smith, USA
- Franck& - Franck ). & Zonen, B; mieszańce Belgian Indian
- FrancoisiFa – Francoisi Brothers, UK
- FrancoisiG – Francoisi G., Ghent, B
- Fransman – Fransman Een, Gent, B
- Fraser – Fraser Mrs. J., USA
- Frazier – Frazier L.C., Md., USA; mieszańce "Tetraploid  
Evergreen"
- Frets& – C. Frets & Zonen, Boskoop, NL
- FrisbeL. – Frisbe Leonard. Oregon, USA, *Rhododendron*
- Frisbie – Frisbie Leonard F., Tacoma, Washington, USA;  
mieszańce Occidentale i Puyallup Valley
- Fromow – Fromow, Windlesham, Surrey, UK
- Fromow& – Fromow & Son, Windlesham, Surrey, UK
- FruitlandNur. – Fruitland Nursery, Augusta, Ga., USA;  
introdukcja wielu różnych azalii
- FujiokaF. - Fujioka F., Freeland, Washington, USA,  
*Rhododendron*
- FujiwaraK. - Fujiwara K., 363-3 Yoshioka-cho, Kanonji-shi,  
Kagawa-ken, Japan 768-002, *Rhododendron*
- Fuller& - H. & S. Fuller
- FurmanR.A. - Furman R.A., Brewster, Massachusetts, USA,  
*Rhododendron*
- G.ReutheLTD – Reuthe G. LTD, Crown Point Nursery,  
Sevenoaks Road, Ightham, Kent TN15 0HB, England,  
*Rhododendron*
- Gable – Gable Joseph Benson (1866-1972), Stewartstown,  
Pennsylvania, USA; mieszańce Gable
- Galle – Galle Fred C., Hamilton, Ga., USA; mieszańce Galle
- GarbutT. – Garbut Tom, Oamaru, New Zealand, *Rhododendron*
- Garrett – Garrett Thomas, Anderson, S.C., USA; mieszańce  
Garret Rainbow
- Gartrell – Gartrell Robert D. (1895-1985), Wyckoff, New Jersey,  
(Black Mountain, N.C.) USA; mieszańce Robin Hill
- Geert – Van Geert A., B; mieszańce azalii Indian
- GeertA. – Geert Auguste van, Gent, B
- GeertCh. – Geert Charles van, Gent, B
- GeertJ – Van Geert Jan (1790-1871), Gent, B
- Geirht – Van Geirht A., B; azaleodendron
- Gelderen& – Van Gelderen & Van De Wilde, Boskoop, NL
- Gelderen. –Van Gelderen, NL
- GeleC. – Van Gele C., B; mieszańce azalii Belgian Indian
- GeleG. – Van Gele G., B; mieszańce azalii Belgian Indian
- Genzel – Genzel Uwe, D
- GenzelU. – Genzel Uwe, Rönnelmoor, Niemcy, *Rhododendron*
- George – George, Hydon Nurseries, Godalming, Surrey,  
England, *Rhododendron*
- GeorgeA. – George A. F., Hydon Nurseries Ltd., Hydon Heath  
K./Godalming, Surrey, UK; mieszańce Kaempferi
- GeorgeA.F. – George A. F., Clock Barn lane, Hydon Heath,  
Godalming, Surrey GU8 4AZ, *Rhododendron*
- GeorgeA.F. - Mrs George A.F., Hydon Nurseries, Godalming,  
Surrey, England, *Rhododendron*
- German – German E.
- GibsonFa. – Gibson A. C. i Gibson J.F.A., Glenarn, Rhu, UK
- Gijselinck – Gijselinck A., B; mieszańce Belgian Indian
- Gill - Gill Richard, Tremough Gardens, Penryn, Cornwall, UK
- Gill& – Gill Richard & Sons, Tremough Gardens, Penryn,  
Cornwall, UK
- GillandersK. - Gillanders K., Woodbank, 2040 Huon Road,  
Longley, Tasmania 7 50, Australia, New Zealand,  
*Rhododendron*
- gillis – Gillis O., B; mieszańce Belgian Indian
- Giordano – Giordano John M., Chickasaw, Alaska, USA; azalie  
o liściach sezonowych
- Girard – Girard Peter E. sr (16.05.1908-23.02.1985), Geneva,  
Ohio, USA; mieszańce Girad i inne o liściach sezonowych
- Glaser – Glaser K., D; mieszańce Belgian Indian
- GlendoickGard. - Glendoick Gardens, Glencarse, Perth PH2  
7NS, Scotland, *Rhododendron*
- GlendoickGard. - Glendoick Gardens, Glendoick, Perthshire,  
Scotland, *Rhododendron*
- GlennDaleSt. – Glenn Dale Station, Maryland, USA
- Glynneden Gardens - Glynneden Garden, *Rhododendron*
- GlynnedenGard. - Glynneden Gardens, Greenbank, Washington,  
USA, *Rhododendron*
- Godfrey – Godfrey Neffe Robert, Knap Hill Nursery, Woking,  
Surrey, UK
- Godman – Godman F.
- Goethals – Goethals R., B
- Goheen – Goheen D.,
- Gordon – Gordon D. Mrs.
- GordonC. – Gordon Collier, Titoki Point, New Zealand,  
*Rhododendron*
- GordonR. – Gordon Ron C., Taihape, *Rhododendron*
- Gowen – Gowen J. R., Highclere Castle, Newbury, Bershire, UK
- Gowen – Gowen J.,
- Gowen – GowenJ.R., UK; mieszańce Ornatum
- Grace – Grace G., USA
- Granston – Granston M.,
- GrantE. – Grant Eheparars, New Zealand, *Rhododendron*
- GrantG. – Grant Gwen, New Zealand, *Rhododendron*
- Graves – Graves W., USA
- Greentree – Greentree M.E. (Jack), New South Wales, Australia;  
azalie Kurume i Indian
- Greer Gardens - Greer Gardens, *Rhododendron*
- Greer Gardens – Greer Gardens, USA
- GreerC. - Greer Carlson, Eugene, USA
- GreerE. – Greer Edgar L., Eugene, USA
- GreerH.E. – Greer Harold E., Eugene, Oregon, USA; różne  
azalie
- Greg McKinnonGard. – Greg McKinnon Garden, Sumner,  
Washington, USA
- Greig& - Mr & Mrs Greig, USA
- GreigE. – Greig E. Mrs, USA
- GriswoldG. – Griswold Garda, Kirkland, Waszyngton, USA;  
azalie o liściach dwusezonowych
- GriswoldW. – Griswold Wm. (Bill), Kirkland, Waszyngton,  
USA; azalie o liściach dwusezonowych
- GrothausL. – Grothaus Louis, Lake Oswego, Oregon, USA;

- azalie o liściach dwusezonowych  
 GrothausM. – Grothaus M.,  
 Grzeszczak – Grzeszczak Nowak Hanna, 58-230 Niemcza, ul,  
 Wojsławice 2, Polska, *Rhododendron*, odmiany Seidla  
 Guldemond – Guldemond Gebr., Boskoop, NL  
 GutormsenB. – Gutormsen B.,  
 GuttormsenW. – Guttormsen Wm. L., Canby, Oregon, USA;  
 mieszańce Greenwood  
 GuyensH.J.A. – Guyens Heinz J.A., *Rhododendron*  
 Haarig – Harig H., D; mieszańce Belgian Indian  
 Hacanson – Hacanson Ray, Puyallup, Waszyngton, USA;  
 mieszańce Ilam  
 Hachmann – Baumschule H. Hachmann, D-25355 Barmsted,  
 Brunnenstraße 68  
 HachmannH. – Hachmann Hans, Barmsted, D; różne azalie i  
 różaneczniki, wiele azali Kaempferi i Kurume oraz  
 Yakushmanum  
 HachmannHol. – Hachmann Holger, *Rhododendron*  
 Haerens – Haerens Aug., B; mieszańce Belgian Indian  
 Haeske – Haeske Martin, Neersen k./Krefeld, D  
 Hage& - Hage W.C. & Co., NL; azalie Kurume  
 Hagen – Hagen J.C., Boskoop, NL  
 Hager – Hager Don, Spotsylvania, Vancouver, USA; mieszańce  
 Hager  
 Hahn&. – Hahn Louis & Sons, Pittsburg, Pensylwania, USA;  
 mieszańce Belgian i Kurume  
 HahnC – Hahn C., Wheaton, Md., USA; wprowadził do uprawy  
 w Brookside Gardens azalie Satsuki z Japonii  
 Halope – Halope, Cherbourg, F  
 HammondNur. - Hammond Nursery, Arlington, Washington,  
 USA, *Rhododendron*  
 HancockB. – Hancock B., USA  
 HancockL. – Hancock L., USA  
 Handcock – Handcok Bruce, social Circle, Ga., USA; azalie o  
 liściach wielosezonowych  
 Hanger – Hanger Francis (1900-22.1961) Graftschaft Surrey  
 (Wisley Gardens i Exbury Gardens), UK  
 HangerF. – Hanger Francis, RHS Garden Wisley, *Rhododendron*  
 Hardgrove – Hardgrove Donald L., Merrick, Long Island, New  
 York, USA  
 HardijzerP. – Hardijzer P.W. Boskoop, NL  
 HardijzerW. - Hardijzer W. H., Boskoop, NL; azaleodendron i  
 inne azalie  
 HardyA. – Hardy A., Hillhurst Farm, Hythe, Kent,  
*Rhododendron*  
 HardyA. – Hardy Alan, Hillhurst Farm, Hythe, Kent,  
*Rhododendron*  
 HardyG.A. – Hardy G. A., Sandling Park, Hythe, Kent,  
*Magnolia*  
 Harmsen – Harmsen G.E., D; mieszańce Belgian Indian  
 Harrington – Harrington R., nn; azalie 'Highlander'  
 Harris – Harris James, Lawrenceville, GA, USA; mieszańce  
 Harris  
 HarrisI. – Harris Irene, USA, *Rhododendron*  
 Harrison – Harrison Eric George, Tremear, St. Tudy, Bodmin,  
 Cornwall, UK  
 Hartl – Hartl Oscar, Drsedden-Striesen, D  
 Harvey& - Harvey Mr. & Mrs., Frank W., USA  
 Hatfield – Hatfield T.D.; mieszańce Mollis  
 Hatt – Hatt Josef, Münster, D  
 Haworth-Booth – Haworth-Booth Michael, Farall Nurseries,  
 Roundhurst koło Haslemere, hrabstwo Surrey, UK; azalie KH  
 Haye – Haye Wolf, Hellemoor k./Bad Zwischenahn  
 HazelwoodNur. – Hazelwood Nursery, New South Wales,  
 Australia; mieszańce Indian  
 HeckeAd. – Van Hecke Adolf (1874-1952), B  
 HeckeAl. – Van Hecke Albert, B  
 HeckeR. – Van Hecke René (1912-1973), B  
 Heft – Heft L., Rhododendronpark Bremen, D  
 Heinje – Heinje D., Edewecht, D  
 HeinjeD. - Heinje D., Jeddelloh, Germany, *Rhododendron*  
 HeinjeFa. – Firma D. Henje Baumschulen, Edewecht, D  
 Hellebuyck – Hellebuyck Louis, Gent, B  
 Hendriksen – Hendriksen D. J., Boskoop, NL  
 Heneage-Vivian – Heneage-Vivian W.,  
 Henny'sNur. - Henny's Nursery,  
 Henny – Henny Rudolph, Brooks, Oregon, USA; azalie Knap  
 Hill  
 Henny& - Henny & Wennekamp Inc., Brooks, Oregon, USA;  
 azalie Knap Hill  
 HennyJ. – Henny John, Brooks, Oregon, USA, *Rhododendron*  
 HennyR. – Henny Rudolph, Brooks, Oregon, USA,  
*Rhododendron*  
 Henry'sNur. - Henry's Nursery, Canada; azalie Knap Hill  
 HerbertC. – Herbert Charles, Phoenixville, Pensylwania, USA;  
 azalie zawsze zielone  
 HerbertW. – Herbert William, Spofforth k./Manchester, UK  
 HerrmanE. – Herrman Erich., Doberlug-Kirchhain, Niemcy,  
*Rhododendron*  
 HerrmanH. – Herrman H., Doberlug-Kirchhain, Niemcy,  
*Rhododendron*  
 Herrmann – Herrmann Erich (1885-1966), Doberlug-Kirchhain,  
 D; mieszańce Belgian Indian  
 Hershey – Hershey Everett, Gaap., Pensylwania, USA;  
 mieszańce Hershey  
 HerzeelJ. – Herzeel J. van, Sleidinge, B  
 HerzeelK. – Herzeel Kamiel van, Sleidinge, B'  
 Hesse – Hesse Hermann A., Weener, D; wczesne mieszańce  
 Gent, różaneczniki  
 HesseFa. – Herm. A. Hesse Baumschulen, Weener, D; wczesne  
 mieszańce Gent, różaneczniki  
 Hetzel – Hetzel K., CH  
 Heursel – Heursel J., Riiksstation Sierplanteteelt, B  
 Hicklin – Hicklin C., Stone Mt., Ga., USA; azalie zawsze  
 zielone  
 Hiers – Hiers C.J., Auburn, Alaska, USA  
 HighBee.Gard. - High Beeches Gardens Conservation Trust,  
 Handcross, West Sussex, England, *Rhododendron*  
 HillH. – Hill Helen, Hill Nursery, Arlington, Va., USA; azalie  
 zawsze zielone  
 Hillier& – Hillier & Sons, Winchester, UK; azalie Knap Hill i  
 introdukcja wielu innych  
 HillJ. – Hill Julian, Massachusetts, USA, *Rhododendron*  
 HillJ. – Hill Mrs. Julian (Polly), Wilmington, Del., USA; azalie  
 o liściach sezonowych i North Tisbury  
 Hindla – Hindla L., Bohemia, N.Y., USA; mieszańce Kaempferi,  
 Pink Radiance  
 Hineman – Hineman A.R., Layritz Nurseries, Victoria, British  
 Columbia, Kanada  
 HjalmarL.L. – Hjalmar Larson L., Washington, USA,  
*Rhododendron*  
 Hobbie – Hobbie, Rhododendron-Kulturen, Linswege, 26655  
 Westerstede  
 HobbieD.G. – Hobbie Dietrich G., Linswege, Niemcy,  
*Rhododendron*  
 HobbieD.G. – Hobbie Dietrich Gerhard, Linswege koło  
 Westerstede, D  
 Hodgson – Hodgson L, Kanada  
 Hohman – Hohman Henry J., Kingsville, Md., USA; azalie  
 zawsze zielone  
 Hollard – Hollard B. Hooker Sir, UK  
 HollardB. – Hollard Bernie, Taranaki, Pukeiti, *Rhododendron*  
 Hollowell – Hollowell E.A., Port Republic Md., USA; azalie  
 Kaempferi  
 Holly – Holly V.B., Victoria, Australia; azalie Knap Hill  
 HolmesC. - Holmes C., Wilmot, Tasmania, Australia,  
*Rhododendron*  
 HolmesH. – Holmes H. G.,  
 HolmesNur – Holmes Nursery, Mr & Mrs A. Holmes,  
 Tampa, Floryda, USA; mieszańce Holmes  
 Holmsomback – Holmsomback Olin, Chickamagua, Ga., USA;  
 mieszańce Cherokee  
 Holzheu – Holzheu Horst, Westerstede, D  
 HomesteadNur. – Homestead Nurseries, Clayburn, British  
 Columbia, Kanada  
 Hooftman – Hoftman Hugo, Boskoop, NL; azalie Kaempferi,  
 'Ageeth'  
 Horlick – Horlick James Sir, Isle of Gogha, Argyllshire, UK  
 Horsley – Horsley D., USA  
 Horstmann – Horstmann Günter, Schneverdingen, D  
 Horticol& – Horticol E. & S. B; mieszańce Belgian Indian  
 HouteL. – Houte van L., Gent, Belgien, *Rhododendron*

- Houtte – Van Houtte Louis (1810-?), Gent, B; ojciec azalii Mollis
- Howard – Howard H., USA
- Howe W.W. - Howe, W.W., Downingtown, Pennsylvania, USA, *Rhododendron*
- HRIO VS – Horticultural Research Institute of Ontario, Vineland Station, Ontario, Canada; azalie Knap Hill
- Huang – Huang, Shanghai. Chiny; mieszańce Huang
- Hudson – Hudson Earl D., Hemet, Kalifornia, USA; mieszańce Belgian Indian
- Hughes – Hughes Dennis, Blue Mountain Nursery, Tapanui, West Otago, NZ
- Hulthem – Hulthem Charles van (1764-1832), Gent, B
- Hume – Hume H., Floryda, USA; 'George Lindley Taber'
- Hunnewell – Hunnewell W.,
- HuntingdaleNur. – Huntingdale Nursery, Crawford Eric., Victoria, Australia; mieszańce Indian
- Huthnance – Huthnance G., Nowa Zelandia
- HuthnanceG. – Huthnance George, Pukeiti, *Rhododendron*
- Hyatt – Hyatt Donald W., McLean, Virginia, USA; azalie Knap Hill
- Hyde – Hyde W.G., UK; mieszańce Indian
- HydonNur. - Hydon Nursery Ltd., Hydon Heath koło Godalming, Surrey, UK; azalie Kaempferi
- IidaK. - Iida K., Chisagata-district, Nagano-prefecture, Japan, *Rhododendron*
- IidaS.T. - Imrie S.T., Bonney Lake, Washington, USA, *Rhododendron*
- Ingram – Ingram Collingwood, The Grange, Benenden, Kent, UK; azalia 'General Wavell'
- InkarhoGmbH - Inkarho GmbH, Westerstede, Germany, *Rhododendron*
- IOPG – Institute for Ornamental Plant Growing, Melle, B
- Ivens – Ivens Arthur J., UK
- Ivery'sNur. - Ivery's Nursery, UK; mieszańce Indian
- IWONL – Institute for Scientific Research in Industry & Agriculture, B
- Jack – Jack J.H., Arnold Arboretum, Mass., USA; kolekcjoner w Arnold Arboretum ok. 18905 r.
- Jacobs – Jacobs Donald, Atlanta, Ga, USA; azalie o liściach sezonowych
- JagoE. - Jago, E. Stratford, New Zealand, *Rhododendron*
- JamesD. – James D.,
- JamesR. – James Ray, Hawthorne, Oregon, USA; mieszańce Kurume, 'Sharon Kathleen'
- Janeck – Janeck Kenneth, Tacoma, Washington, USA
- Janouch – Janouch Bohumil (1910-), CS; azalie zawsze zielone
- Jeddeloh – Jeddeloh J. D., Jeddeloh koło Oldenburga, D
- Jelinch – Jelinch, Pruhonice, CS; mieszańce czeskie
- Jelinek – Jelinek J., Pruhonice, CZ; mieszańce zawsze zielone
- Jelínek – Jelínek Jan (1879-1962) CS
- JohnsonA. – Johnson Albert, University of Minnesota
- Landscape Arboretum, Chanhassen, Minn., USA; mieszańce Northern Lights
- JohnsonM. – Johnson M., Conn., USA
- JohnstoneG – Johnstone George H., Trewithen, Cornwall, UK
- JohnstoneL – Johnstone L.
- Jones – Jones Germaine, Longwood, Floryda, USA; mieszańce Southern Indian, 'Little John'
- Jong& – Firma W. de Jong & Zonen, Boskoop, NL; mieszańce Mollis
- JongF. – de Jong F. von, Boskoop, NL
- Jury – Jury L.
- JuryF. – Jury Felix M., Taranaki, Pukeiti, *Rhododendron*
- JuryL. – br Jury Les., Massey College, *Rhododendron*
- JuryM. – Jury Mimosa, Taranaki, Pukeiti, *Rhododendron*
- Kaus – Kaus; mieszańce azalii zawsze zielonych
- Kavka – Kavka Bohumil (1901-1977), CS; różne azalie i różaneczniki
- Kehr – Kehr August E., Hendersonville, N.C., USA; mieszańce August Kehr
- KehrA. – Kehr August, North Carolina, USA, *Rhododendron*
- Kellam – Kellam D.S., Charlotte, North Carolina, USA
- Kerckvoorde – Kerckvoorde A., B; mieszańce Belgian Indian
- Kerkhoff – Kerkhof Betrieb Wilhelm, Emmerich/Niederrhein, D
- KerkhoffW. – Kerkhoff W., Emmerich, Niemcy, *Rhododendron*
- Kern – Kern Walter, Woodlyn, Pa, USA; azalie Knap Hill
- Kerrigan – Kerrigan Howard, Hayward, California, USA; mieszańce azalii Kerrigan
- Kersbergen – Kersbergen G.; azalie Mollis
- Keshidian – Keshidian J.M., Washington, USA; azalie Mollis
- Kessen& – Kessen W. jr & Sons, NL; mieszańce Belgian Indian
- Kew – Kew, Royal Botanic Gardens, Richmond, Surrey, UK
- KingE. – King Edward, Alexander, Vancouver, USA; azalie Knap Hill
- Kinghorn – Kinghorn; mieszańce Indian
- KingK. - King, K. Falmouth, Massachusetts, USA, *Rhododendron*
- KingS – King S.
- KinseyGar. – Kinsey Gardens, Knoxville, Tn., USA; mieszańce azalii zawsze zielonych, 'Kinsey White'
- Kint – Kint M.J., B; mieszańce Indian
- Kirchner – Kirchner Herman, Hundsmühlen k./Oldenburg, D
- Kirk – Kirk E., New South Wales, Australia
- KlimaviczJ.F. - Klimavicz J.F., Vienna, Virginia, USA, *Rhododendron*
- Kluis – Kluis Anthonie (Kluis & Koning), Boskoop, NL, teraz USA
- KnapHillNur. – Knap Hill Nursery Ltd., Knap Hill, Woking, Surrey, UK; mieszańce Knap Hill
- KnapHillNur. – Knap Hill Nursery, Woking, Graftschaft Surrey, Anglia, *Rhododendron*
- Kneef – Kneef J. De, B; mieszańce Belgian Indian
- Knepe& - Knepper & Son,
- KnighC. – Knight C., New South Wales, Australia; mieszańce Knap Hill
- Knight – Knight Frank P.,
- Knight& - Knight & Perry, UK; mieszańce Indian
- KnightJ. – Knight J.P., UK; mieszańce Indian
- Knippenburg – Knippenburg J. Mrs, USA
- KnorrB. – Knorr Bernard, Dresden, Niemcy, *Rhododendron*
- KnuttelA. – Knuttel Adrian, East Windsor, Connecticut, USA; azalie Knap Hill
- KnuttelAJ – Knuttel Anna J., East Windsor, Connecticut, USA; azalie Knap Hill i Occidentale
- Kondratovičs – Kondratovičs (Kondratowics) Richard (Rihards), Lotwa
- KondratovicsR. – Kondratovics Rihards K., Raina Blvd, 19, Riga, Letland, *Rhododendron*
- KondratovicsU. – Kondratovics Uldis, Kronvalda Blvd, 4, Riga, Letland, *Rhododendron*
- KoneE.Jr. – Kone Ernest Jr., Lazy K Nursery, USA, *Rhododendron*
- Koppeschaar – Koppeschaar W., Boskoop, NL; mieszańce Kurume
- Kordes – Kordes Wilhelm (1891-1976), Sparrieshoop k.Elmshorn/Holstein, D
- KordesW. – Kordes Wilhelm, Elmshorn, *Rosa*, *Rhododendron*
- Korn – Korn Robert C., Renton, Washington, USA; azalie Knap Hill
- KoromikoNur. - Formerly of Koromiko Nurseries, Whangarei, New Zealand, *Rhododendron*
- Koster& – M. Koster & Zone, Aarts, Boskoop, NL;
- KosterD.A. – Koster D A., Boskoop, NL
- KosterM. – Koster M., Boskoop, NL; azalie Mollis
- KosterP.M.& - P. M. Koster & Co., Boskoop, NL
- Kraus – Kraus Ezra J., Corvallis, Oregon, USA
- Krebs – Krebs Jürgen, Hoyerhagen, D
- Kromhout& - Kromhout & Co., Boskoop, NL; azalie Mollis
- KrügerG. – Krüger Gerd, *Rhododendron*
- Kruschke – Kruschke Franz, Clackamas, Oregon, USA
- Kunio – Kunio I., 1052, Oaza-shimotakeishi, Takeishi Village, Ogata-Gun, Nagano Pref., Japonia
- Kunishige& – Kunishige M., Tamura T., Morishita M., Yamaguchi S., Kurume, Japonia; 'Benifusha'
- Kusibab – Gospodarstwo Ogrodnicze i Laboratorium Kultur „In Vitro”, Ewa i Tadeusz Kusibab, 31-979 Kraków ul. Zbyszka z Bogdańca 16. Polska
- Kuwana – Kuwana takedo, Kurume, Japonia
- Kuyck – Kuyck J., B; mieszańce Indian
- Kuyk – Kuyk K.J.
- Kwaśnik – Kwaśnik Janusz, Jędrzejów/Stricklingen, PL/D;

- różaneczniki  
 Kyndl – Kyndl Josef (1919-), CS  
 La BarNur. – La Bar Nursery, Va., USA; azalie o liściach sezonowych  
 Laar – Van de Laar H.J., Boskoop, NL  
 LabarNur. – Labar's Rhododendron Nursery  
 Laessle – Laessle Albert, Gainesville, Floryda, USA; azalie zawsze zielone  
 LakeNur. – Lake Tapps Rhododendron Nursery, Bonney Lake, Washington, USA, *Rhododendron*  
 Lamken – Lamken August, Giebelhorst k./Westerstede, D  
 Lancaster – Lancaster Benjamin F., Lackamas Garden, Camas, Washington, USA; mieszańce Indian  
 Lanckman – Lanckman C., B  
 Landauer& – Landauer Mr. & Mrs H., Forrest Grove, Oregon, USA; mieszańce Itergroup Dec. Landregan – Landregan R., Langdon – Langdon G., Australia; mieszańce Kurume  
 Larson – Larson Hjalmar L., Tacoma, Washington, USA; azalie i różaneczniki zawsze zielone  
 LarsonH. – Larson Hjalmar, USA, *Rhododendron*  
 Lazyur. – Lazy K Nursery, *Rhododendron*  
 Leach – Leach David Goheen, North Madison, Ohio, USA; mieszańce Leach i inne  
 Lebank – Lebank O.F., Australia; mieszańce Amoena  
 Lee – Lee, UK  
 Lee& – Lee & Kennedy Nursery, Hammersmith, London, UK  
 Leendertz – Leendertz Berthold, Krefeld-Traar, D  
 LeFeber& – Le Feber & Co. (d. Frets & Son, C), Boskoop, NL  
 Lehr – Lehr & Versuchsanstalt, D; mieszańce Belgian Indian  
 Lelliott – Lelliott T., Boria, victoria, Australia; mieszańce Kurume  
 Lem – Lem Halfdam, USA  
 LemH. – Lem Halfdan, USA, *Rhododendron*  
 LeonardsleeGard. – Leonardslee Garden, Lower Beeding, Horsham, W. Sussex RH13 6PP, England, *Rhododendron*  
 Leroy – Leroy L., USA  
 Levis Do. – Levis Donald, Whittier, California, USA; mieszańce Levis  
 LewisDa. – Lewis David, Colts Neck, N.J., USA; azalie o liściach sezonowych  
 Liebig – Liebig Ludwig Leopold (1801-1872) Dresden-Striesen, D  
 LindenC. – Van Der Linden C., B; mieszańce azalii Belgian Indian  
 LindenJ. – Linden J., Limerick, Irlandia  
 Link – Link John F. jr, USA; mieszańce Belgian Indian  
 Llewellyn – Llewellyn J.,  
 Lockhart – Lockhart R.D.  
 LockingtonNur. – Lockington Nursery, Warburton, East Victoria, Australia  
 LoderD. – Loder Dowager Lady, Leonardslee Gardens, UK  
 LoderE. – Loder Edmund Sir, Loenardslee, Hopsrham, Sussex, UK  
 LoderG – Loder Giles Sir, Leonardslee, Horsham, Sussex, UK; azalie Knap Hill  
 LoderG.H. – Loder G.H., Formerly of High Beeches, Handcross, West Sussex, England, *Rhododendron*  
 Lofthouse – Lofthouse Jack, Vancouver, Canada  
 LohseD. – Lohse Dirk, *Rhododendron*  
 LondwoodGard. – Londwood Gardens, Kennet Square, Pa., USA; mieszańce zawsze zielone  
 Lossy – Lossy J., B; mieszańce Belgian Indian  
 Lovegrove – Lovegrove F., Australia; mieszańce Indian  
 Lowinsky – Lowinsky T.H., Tittenhurst, Sunninghill, Berkshire, UK  
 Luetge – Luetge Gustav, Hamburg, D  
 Luley – Luley H., D; Mieszańce Belgian Indian  
 Luscombe – Luscombe T., Cornwall, UK  
 Lüttmann – Lüttmann, Ohrwege k.Bad Zwischenahn, D  
 LVG-Zwisch. – Lehr- und Veruchsanstalt für Gartenbaum, Bad Zwischenahn, D  
 Lyons – Lyons Marshall, Eugene, Oregon, USA  
 Maarse – Maarse Fr. A., NL; mieszańce Belgian Indian  
 Mabire – Mabire M., new South Wales, Australia; mieszańce zawsze zielone  
 Mackay – Mackay M., New South Wales, Australia; mieszańce zawsze zielone  
 Maenhout – Maenhout J., B; mieszańce Belgian Indian  
 MagnoliaGard. – Magnolia Gardens, Charleston, S.C., USA; mieszańce Southern Indian  
 Magor – Magor Edward, J. P. Lamellan, St. Tudy, Cornwall, UK  
 Magruder – Magruder Roy, Silver Spring, Md., USA; azalie Knap Hill i współpraca przy Glenn Dale  
 MaguetA. – Maguet A., Plougastel, Daoulas, France, *Rhododendron*  
 Maloney – Maloney F.,  
 MaloneyF. – Maloney F., USA, *Rhododendron*  
 MaltzerH. – Maltzer Hanns, Neustadt a. d. Waldnaab, Niemcy, *Rhododendron*  
 Manenica – Manenica A.,  
 ManglesC – Mangles Ms. Clara, Littleworth, Farnham, Surrey, UK  
 ManglesJ. – Mangles H. J. (1832-1882), Valewood, Haslemere, Surrey, UK; Azaleodendron  
 Mann – Otto Mann, Leipzig, D  
 March – March S., Washington, D.C., USA; poszukiwacz roślin w USDA National Arboretum  
 Mardner – Mardner S., D; mieszańce Belgian Indian  
 Margo – Margo H; Mieszańce Indian  
 Maries – Maries C., UK; kolekcjoner w Veitch Nur. w 1800 r.  
 Marog – Marog; mieszańce Indian  
 Marsh – Marsh K.M., Australia; azalie Kurume  
 Martin J. – Martin Joe, Lake Co., Oh., USA; azalie Kurume  
 MartinA. – Martin A.C., Los Gatos, California, USA  
 MartinV. – Martin von Viktor, Rothenburg, Niemcy, *Rhododendron*  
 GrantG. – Grant Gwen, New Zealand, *Rhododendron*  
 MartinW. – Martin William, Fairfield Nursery, Dunedin, New Zealand, *Rhododendron*  
 Marty – Mrs. Marty J.A., Olinda, Victoria, Australia; azalie Knap Hill  
 Mason – Mason B., UK  
 Matouš – Matouš Jan (1925-), CS; mieszańce zawsze zielone  
 Matthijs – Fa. Matthijs, Nieuwstraat 40-42 B-9080 Lochristi, Provincie Oost-Vlaanderen, tel. 09-3555893, fax 09-3555893, Belgia  
 Mauritsen – Mauritsen S., Kent, waszyngton, USA; mieszańce Meritsen  
 Maximowicz – Maximowicz C.J., Rosja; introduktor różnych gatunków do Europy w 1879 r.  
 Maxwell – Maxwell J. Stirling, Glasgow, UK  
 May& – De May V. & V. Coppennolle, B; mieszańce Belgian Indian  
 Mayer – Mayer R., D; mieszańce Belgian Indian  
 MayFa. – Baumschule May, Merzig/Saarland, D  
 Mayo – Mayo R.P., Augusta, Ga., USA; mieszańce Mayo  
 Mc Guinness – Mc Guinness P.J., West Haven, Connecticut, USA  
 McBrayer – McBrayer Alyce M., Seattle, Washington, USA  
 McCartney – McCartney B., Ferny Creek, Victoria, Australia  
 McCartneyR. – McCartney Robert, Woodlanders Nursery, USA, *Rhododendron*  
 McConnell – McConnell F.T., Mobile, alaska, USA; 'Millie Mac'  
 McDoleB.E. – McDole B.E., Sacramento, California, USA, *Rhododendron*  
 McDonaldS. – McDonald sandra, Hampton, Va., USA; 'mieszańce McDonald i Can Can Chorus  
 McDonaldV. – Mrs. McDonald V.R., Seattle, Waszyngton, USA; azalie Knap Hill  
 McDouall – McDouall K.,  
 McDouglas – McDouglas K., Logan Gardens, UK  
 McGuire – McGuire Th., J., Portland, Oregon, USA  
 McKinnon – McKinnon Gregg., Sumner, Washington, USA  
 McLaughlin – McLaughlin C.,  
 McNew – McNew C.,  
 McQuiness – McQuiness P.J., West Haven, Conn, USA; azalie Knap Hill  
 MeerkerkG.A.L. – Mehlquist G.A.L., Storrs, Connecticut, USA, *Rhododendron*  
 MeerkerkGard. – Meerkerk Rhododendron Gardens, Greenbank,



- Washington, USA, *Rhododendron*
- Meersch – Buyck meMeersch Van der, Gent, B
- Mehlquist – Mehlquist Gustav A.L., Storrs, Conn., USA; azalie Knap Hill
- MelroseNur. – Melrose Nursery, Olimpia, Washington, USA
- Melselaar – Melselaar, NL; azalie Mollis
- Meltzer – Meltzer Hanns, Neustadt k. Waldnaab, Oberpfalz, G
- Merritt – Merritt E., Chevy chase, Md., USA; mieszańce Chisolm-Merritt
- Messel – Messel Th., Nymans Gardens, Handcross, Sussex, UK
- Mestdagh – Mestdagh A., B; Mieszańce Belgian Indian
- Methuen – Methuen Thomas, Edinburg, UK
- Methuen& – Methuen Thomas & Son, Edinburg, UK
- Metselaar – Metselaar A.C.H., Boskoop, NL; azalie Mollis i Knap Hill
- MeyerF. – Meyer FrederickG., Waszyngton, USA; introduktor odmian japońskich i taksonom w National Arboretum USA
- MeyerFa. – Firma Meyer H. de, Heusden, B
- Mezitt – Mezitt Edmund V., Weston Nurseries, Hopkinton, Massachusetts, USA; mieszańce Weston
- MezittE. – Mezitt Edmund, Weston Nurseries, Massachusetts, USA, *Rhododendron*
- MezzitR. – Mezzit R., USA
- MezzitW. – Mezzit Wayne, Weston Nurseries, Massachusetts, USA, *Rhododendron*
- Milfeld – Milfeld Raymond M., Monrovia, California, USA; azalie Monrovia
- MilfordNurs. – Milford Nurseries, Godalming, Surrey, GB, *Rhododendron*
- Millais – Millais J.G., Comptons Brow, UK
- MillaisE.G. – Millais E. G., Grosswater Farm, Churt., Franham, Surrey GU10 2Jn, *Rhododendron*
- MillaisNur. – Millais Nurseries, Grosswater Farm, Churt., Farnham, Surrey GU10 2JN, *Rhododendron*
- MillerR.J. – Miller R.J., Weaverville, North Carolina, USA, *Rhododendron*
- MinahanJ.F. – Minahan J.F., Camp Hill, Pennsylvania, USA, *Rhododendron*
- MinchF. – Minch Fred, Puyallup, Washington, USA
- MinchJ. – Minch Jean, Puyallup, Washington, USA
- MinnesotaArb. – Minnesota Landscape Arboretum, University of Minnesota, USA
- MitchellR.A. – Mitchell R.A., Volcano, Hawaii, USA, *Rhododendron*
- Mittendorf – Mittendorf Gerhard, Burg koło Magdeburga, D
- Moreux – Moreux L., B; mieszańce Belgian Indian
- MorrisE. – Morris E., Hillside Rhododendron Gardens, Manasquan, , New Jersey, USA, *Rhododendron*
- Morrison – Morrison Benjamin Yeo (1891-1966), Berkeley, 1934-1948 Glenn Daale St., Washington, Pass Christian Miss., USA; introduktor do USA azalii Satsuki i innych, mieszańce GlennDale i Back Acres
- Mortier – Mortier P.(1768-1847), Gent, B; mieszańce Mortier i Gent przed 1800 r.
- Moser – Moser, Versailles, F; azalie Gent
- Moser& – Moser & Fils Pierre, Versailles, F; wczesne mieszańce azalii Gent
- Mossholder –m Mossholder J. Lynn, Costa mesa, California, USA; mieszańce Mossholder-Bristow
- Mossman – Mossman Frank D., Vancouver, Washington, USA; azalie Occidentale
- MossmanF.D. – Mossman F.D., Vancouver, Washington, USA, *Rhododendron*
- Motzkau – Motzkau Henry, Seatle, Wa., USA; mieszańce Whitewater
- Mount.Sh.Nur. – Mountain Shadow Nursery, Olympia, Washington, USA, *Rhododendron*
- MüllerF. – Müller F.J., D; mieszańce Belgian Indian
- MüllerH. – Müller Heinz, Leipzig, Niemcy, *Rhododendron*
- MüllerJ. – Müller Johann Baptist, Stuttgart-Bad Cannstatt, D
- Mullin – Mullin Robert, University of Minnesota. Dept. Horticulture, USA; mieszańce Northem Lights
- Muras – Muras Piotr, Przebieczany, PL; różaneczniki i azalie odporne na suszę i mróz
- Murrah – Murrah Corinne, Memphis, TN., USA; mieszańce Back Acres
- MurrayL.W. – Mrs Murray J.W., 2 Squire Terrace, Colts Neck, New Jersey07722- 02, USA, Australia, *Rhododendron*,
- Musche – Musche Jan Hendrick (1765-1834), Gent, B
- Myers – Myers Walter A., Ripon, California, USA; mieszańce Belgian Indian
- Myncke – Myncke L., Gent, B
- Nagel – Nagel Walter (Werner), Bretten, D; mieszańce zawsze zielone
- Neal – Neal O.M., W. Va., USA; mieszańce Intergroup Deciduos
- Nearing – Nearing Guy G., Ramsey, New Jersey, USA
- Nelly Kelly Nur. – Nelly Kelly Nursery, Victoria, Australia; mieszańce Indian
- NelsonB – Nelson B. USA
- NelsonN. – Nelson Nels, Millsboro, Del., USA; mieszańce azalii zawsze zielonych
- Nes& – Van Nes C. B. & Zonen, obecnie J. Blaauw & Co., Boskoop, NL; azalie Mollis
- NesA. – Van Nes Adriaan, Boskoop, NL; mieszańce azalii Kurume
- NesFa – Firma Van Nes, Vuyk, Boskoop, NL
- NesV. – Nes Vuyk, Boskoop, NL; azalie Kurume
- Newberry – Newberry P.
- Nichols – Nichols Ian, Victoria, Australia; mieszańce Indian
- Nitzelius – Nitzelius Tor. G., Göteborg, S
- NobleCh. – Noble Chr., Sunningdale Nurseries, Windlesham, Surrey, UK
- NobleM. – Noble M. A. C., UK
- NoordP& – P. Van Noord & Zoon, Boskoop , NL
- NoordtG.& – G. Van Noordt & Zoon, NL; azalie Mollis
- Norbiton – Norbiton W., UK
- Nosal – Nosal Mathew, Calverton, N.Y., USA; mieszańce Witches Broom i azalie zawsze zielone
- NosbüschH. – Nosbüsch H., Düsseldorf, Niemcy, *Rhododendron*
- Nose – Nose Richard, Bot. Garten Garten, D
- NuccioJo.- Nuccio Joe, Altadena, California, USA; mieszańce Nuccio
- NuccioJu. – Nuccio Julius, Altadena, California, USA; mieszańce Nuccio
- NysC. – Nys C., Longview, Washington, USA, *Rhododendron*
- O'ShannassyJ. – O'Shannassy J., Burwood, Victoria, Australia, *Rhododendron*
- Ogawa – Ogawa Tsuriu, Danville, california, USA; mieszańce Satsuki, 'Yoshimi'
- Oliver – Oliver J., Fairfield, Conn., USA; azalie zawsze zielone, 'Ruth May'
- OlsonJ. – Olson J., Fall Creek, Oregon, USA *Rhododendron*,
- OnoK. – Ono K., Natori-city, Miyagi-prefecture, Japan, *Rhododendron*
- Oost – Oost Rene' van (1899-1975), B; mieszańce azalii Belgian Indian
- Oosthoek& – P.J.C. Oosthoek & Co., Boskoop, NL
- Opatrná – Opatrná Milada (1927-), CS
- Ord – Ord, Manchester, UK
- OrlandoS.P. – Orlando S. Pride, Pennsylvania, USA, *Rhododendron*
- Orme – Orme Mrs L.B., Oklahoma City, Okla., USA; 'Shanna Smart'
- Ormond Plant Farm – Ormond Farm Plant, Victoria, Australia; mieszańce Indian
- OrvilleF. – Orville Fratelli, Pallanza, Italy, *Rhododendron*
- Ostbo – Ostbo Endre, Bellevue, Washington, USA; azalie Knap Hill i Azaleodendron
- Ottolander& – Ottolander & Hooftman
- Ouden& – Ouden H. den & Zoon, Boskoop, NL
- Oudieu – Oudieu, Lisieux, Frankreich
- Ouwerkerk – Ouwerkerk, NL
- PacificNur. – Pacific Island Nursery, Kea'au, Hawaii, USA, *Rhododendron*
- Pallas – pallas P.S., Berlin, D; imporeter nasion *R. luteum* w 1793 r.
- ParadiseGard. – Paradise Garden Nursery, Victoria, Australia; mieszańce Indian
- Parks – Parks J., Dover, N.H., USA; 'Concord Cemetery'
- Parsons – Parsons Samuel B., Flushing, Long Island, New York, USA

- ParsonsJ. - Parsons J., Head gardener, Caerhays Castle, Gorran, Cornwall, , England, *Rhododendron*
- Partain – Partain Lloyd, Pottstown, Pa, USA; azalie Knap Hill i inne zawsze zielone
- Paul – Paul George, Cheshunt, Hertfordshire, UK
- Paul& – Paul George & Sons, Cheshunt, Hertfordshire, UK
- Paxton& – Paxton, Chandler & Sons, Vauxhall, UK
- Pedersen& - Pedersen A. & A., Wayne, N.J., USA; 'Karens'
- Pedigo – Pedigo L.
- Pellett – Pellett Harold, Chanhasen, Mn., USA; mieszańce Northern Lights i Intergroup Decidous
- Pelt – Van Pelt, Lierbaan 194A B-2580 Putte, Provincie Antwerpen, tel. 015-755209, fax 015-753591, Belgia
- Pender – Pender david J., gaarner, N.C., USA; mieszańce Pender
- Pennington – Pennington Ralph W., Covington, Ga., USA; mieszańce Pennington
- Pericat – Pericat Alphonse, Collingdale, Pa., USA; mieszańce Pericat
- PerrotE. – Perrot Ewen, *Rhododendron*
- Peste – Peste F.
- Peteghem – Van Peteghem R., B; mieszańce azalii Belgian Indian
- PetersR. – Peters Robert K., benderville, Pa., USA; azalie Knap Hill i Kaempferi
- PetersH. – Peters H.M., Boskoop, NL
- Peterson& - Peterson N.C. & D. Stabler, Fla., USA; 'Duchess of Cypress'
- PetersonsE. – Petersons Earl, S.W. Canyon Road, Portland, USA, *Rhododendron*
- Petry – Petry Mrs. Frank, Prichard, Ca., USA; mieszańce Belgian Indian
- Phetteplace – Phetteplace C.,
- Phillips – Phillips C.O., Oakland, Ca., USA; mieszańce Belgian Indian
- PhillipsM.C. - Phillips M., Cary, North Carolina, USA, *Rhododendron*
- Philp – Philp E.
- Phipps – Phipps Howard, Tacoma, Washington, USA; azalie Knap Hill
- Pierce – Pierce L., Seattle, Washington, USA
- Pike – Pike R. B., Lubec, Maine, USA
- PillnitzStat. – Zuchstation Dresden-Pillnitz,
- Pinney – Pinney Mrs. Ann., South Canterbury, Nowa Zelandia; mieszańce Ilam
- Plate& - Plate & Draht Nursery, D; mieszańce Belgian Indian
- Poelman& - Poelman & Sons, B; mieszańce Belgian Indian
- Pot – Pot J., USA
- Potts – Potts J., Pa, USA; 'Potts Silver Pink'
- Pratt – Pratt M.C., Pulborough, UK; azalie Occidentale i Knap Hill
- PreilW. - Preil W., Federal Research Centre for Horticultural Plant Breeding, Ahrensburg, Germany, *Rhododendron*
- Prentice – Prentice C., Oregon, USA
- Pride – Pride Orlando S. (Lanny), Butler, Pennsylvania, USA; mieszańce Pride
- Proefstation – Proefstation voor de Boomteelt en het Stedelijk Groen, Boskoop ,NL
- Pruhonic – Pruhonic Res. Station, Praha-Pruhonic, CS
- Pryor – Pryor Robert L., Agr. Exp. St., Beltsville, Maryland, USA; mieszańce Beltsville Dwarfs i inne
- Pudełek – Eugeniusz Pudełek, 43-332 Piszczowice ul. Pańska 40, Polska
- Pukeiti – Pukeiti Rhododendron Trust, New Plymouth, NZ
- PurdyD. - Purdy D., Omaha, Nebraska, USA, *Rhododendron*
- Pusch – Pusch Emil(1887-1972), Röblingen, D
- QuéréF. - Quéré F., Lesneven, France, *Rhododendron*
- Ramsden – Ramsden John Sir, Gerrards Cross Bucks., UK
- RamsdenJ. – Ramsden John Sir, Muncaster Castle, Anglia, *Rhododendron*
- RamseyS. - Ramsey S., Greenbank, Washington, USA, *Rhododendron*
- RanneyT. - Ranney Tom, North Carolina State University, USA, *Rhododendron*
- RareNur. - Rare Find Nursery Jackson, New Jersey, USA, *Rhododendron*
- Raustein – Raustein Alfred A., Holbrook, New York, USA; mieszańce azalii o liściach dwusezonowych
- RausteinA. – Raustein A., USA, *Rhododendron*
- RBGKew – Royal Botanic Gardens, Kew, Richmond, UK
- ReardonNur. – Reardon Nursery, Boring, Oregon, USA
- Redder – Redder david, Clarksville, Md., USA
- Rees – Rees Fred, Saluda, N.C., USA; mieszańce Robin Hill
- Reich – Reich Wolfgang, D
- Reid – Reid Albert Georges (1909-1986), Linwood, New Jersey, USA; mieszańce Linwood
- ReileyH.E. - Reiley H.E., Woodsboro, Maryland, USA, *Rhododendron*
- RenkenF. – Renken Friedrich, Westerstede, D
- RenkenH. – Renken Heinrich, Wiesmoor, D
- ResearchInst.Ont. – Research Institut of Ontario, Kanada
- Reuthe – Reuthe Walter S., Keston, Kent, UK
- ReutheFa. – G. Reuthe Ltd.,
- ReynoldsM. - Reynolds M., Freehold, New Jersey, USA, *Rhododendron*
- Rh.S.B.G.- Rhododendron Species Botanical Garden, PO Box 3798, Federal Way, Washington 98063, [www.rhodoygarden.org](http://www.rhodoygarden.org), USA, *Rhododendron*
- Rhodes- -Rhodes R., Can.
- RhodolandNur. – Rhodoland Nursery,
- RichterL. – Richter L.R., D; mieszańceBelgian Indian
- RichterW. – Richter Walter, Podsdam-Bornim, D
- Ring – Ring George W., Fairfax, Va., USA; seria azalii George Ring
- RinzJ. – Rinz Jakob, Frankfurt/Main, D
- RinzM – Rinz Michael, Frankfurt/Main, D
- RinzS.– Rinz Sebastian, Frankfurt/Main, D
- Rivers – Rivers T., Sawbridgeworth.,UK
- RobbinsE. – Robbins Evert, Conn., USA; 'Robbins Pink'
- RobbinsW. – Robbins Wade, Oregon, USA
- Robeneck – Robeneck Hans, (główny ogrodnik u D.G. Hobbie)
- Linswege k./Westerstede, D
- RobenekH. - Robenek H., Westerstede, Germany, *Rhododendron*
- RobenekH. – Robenek Hans, *Rhododendron*
- Roberts – Roberts Al.N., Corvallis, Or., USA; azalia 'Dogwood'
- Robichon – Robichon Paul, Gent, B
- RobinsonM.L.A. – Robinson M. L. A., East Sussex, *Rhododendron*
- Rodrigue – Rodrigue C., B
- Roehrs-B. – Roehrs-Bauman J., B
- RoehrsCo. – Roehrs Company, Rutherford, N.J., USA; mieszańce Roehr's Kaempferi
- RoelinkG. - Roelink G., Vireya Valley Nursery, Cockatoo, Victoria, Australia, *Rhododendron*
- Rogers – Rogers
- RohanA. - Rohan A. de, Château de Josselin, Josselin, France, *Rhododendron*
- Rokujo – Rokujo Tsuneshige., Tokyo, Japonia; mieszańce różnych azalii, kolekcjoner
- Roose – Roose J. De, B
- RoseF. – Rose F.J., Townhill Park, UK
- RoseJ. – Rose J., D; mieszańce Belgian Indian
- Rosemoor – Rosemoor Garden Trust, UK
- RoslynNur. - Roslyn Nursery, *Rhododendron*
- Ross – RossG., Swarthmore, USA
- Roth – Roth Louis von, Stuttgart, D
- RothschildE. - Rothschild Edmund, Exbury Gardens, Exbury, Hampshire SO45 1AZ., England, *Rhododendron*
- RothschildE.– Rothschild Edmund de, Exbury House k./Southampton, UK; mieszańce Exbury
- RothschildL. - Rothschild. L. de, Exbury Gardens, Hampshire, England, *Rhododendron*
- RothschildL. –Lioney de Rothschild, Anglia, *Rhododendron*
- RothschildL.– Rothschild Lyonel de (25.01.1882-27.01.1942), Exbury House k./Southampton, UK
- RothschildLeo. - Rothschild Leopold de, Exbury House k./Southampton, UK
- RouseA. - Rouse A., Hawthorn East, Victoria, Australia, *Rhododendron*
- RoyalEx.Nur. – Royal Exotic Nurseries
- RSANC – Research Statiopn for Arboreous Crops, Boskoop, NL
- Russel – Russel James, The Dairies, Castle Howard, Yorkshire,

## UK

- Ruys J.D. – Ruys J. D., Dedemsvaart, NL  
 SAAHRes. - Stagecoach Hill Azalea Reserve, south of Orick, California, USA, *Rhododendron*  
 Sagem. – Sagemüller Wilhelm, Fa. D. Heinje Baumschulen, Edewecht, D  
 SaindFa. - Sand Point Greenhouses, Fort Wayne, Ind., USA; azalie Indian  
 Sakamoto – Sakamoto M., Kurume, Japonia;  
 SalleyH.E. – Salley Homer E., Kentucky, USA, *Rhododendron*  
 SalvatoreB. - Salvatore B., Formerly of Zoverallo, Italy, *Rhododendron*  
 SalvatoreB. – Salvatore B., *Rhododendron*  
 SandE. – Sand E., Washington, USA  
 Sander& - Sander & Sons, B; mieszańce Belgian  
 SanderF. – Sander F., B  
 Sanders – Sanders Charles, Brookline, Mass., USA; azalie  
 Sander & Forster  
 SandersC. - Bethesda, Maryland, USA, *Rhododendron*  
 SandersS. - Sanders, S., Bethesda, Maryland, USA, *Rhododendron*  
 SandJ – Sand Jack A., Washington, USA  
 SandJ. – Sand Jack A., Wa., USA; azalie Knap Hill  
 SandmannL. - Sandmann L., Trumbull, Connecticut, USA, *Rhododendron*,  
 Sanko – Sanko J., Oregon, USA; Azaleodendron  
 Sargent – Sargent C.S., Arnold Arboretum, Boston, Mass., USA; introduktor *R. kaempferi* i wielu innych roślin do USA i Anglii  
 Sather& - G. & A. Sather, Quilcene, Brinnon, Washington, USA  
 SatherA. – Sather A., Quilcene, Brinnon, Washington, USA  
 SatherG. – Sather G., Quilcene, Brinnon, Washington, USA  
 SatōS. - Satō S., Natori-city, Miyagi-prefecture, Japan, *Rhododendron*  
 Sauvage – Sauvage C.,  
 Savage – Savage Mt., Frosburg, Maryland, USA  
 Savill – Savill Eric Sir, Savill & Valley Gardens, Windsor Great Park, UK; azalie Knap Hill  
 SavillGard. – Savill Garden, Windsor Great Park, Wick Lane, Englefield Green, Egham, Surrey, England, *Rhododendron*, *Magnolia*, *Camelia*  
 Sawada – Sawada K., Mobile, Alaska, USA; 'Hino Supreme' i 'Gloria  
 Scarbeck – Scarbeck J., Oakdale, n.y., USA; azalie zawsze zielone  
 Schannen – Schannen H. A.  
 Scheclause – Scheclause L., wczesne hybrydyzacje  
 SchepensB. – Schepens de Basts, B; mieszańce Belgian Indian  
 SchepensM.B. - Schepens M., B; mieszańce Belgian Indian  
 SchepensM.G. – Schepens Mrs. M.G., Clinton, Conn., USA; mieszańce Kurume  
 Scherf& – Scherf E. & W., D; mieszańce Belgian Indian  
 Schijyer – Schrijyer P. De, B; mieszańce Belgian Indian  
 Schlaikjer& – N. & I. Schlaikjer, D  
 SchlaikjerD. – Schlaikjer D.  
 Schmalscheid – Schmalscheidt Walter, Oldenburg, D  
 SchmalscheidtW. - Schmalscheidt W., Oldenburg, Germany, *Rhododendron*  
 SchmalscheidtW. – Schmalscheidt Walter, Wittsfeld 75, 26127 Oldenburg, *Rhododendron*  
 Schmick – Schmick Helmuth, Hamburg, D  
 Schoeneman – Schoeneman Ralph, Myrtle Creek, Südwest-Oregon, USA  
 ScholzJ. – Scholz Jaromir (1905-), CS  
 Schoneman – Schoneman Ralph, Or., USA; azalie Knap Hill  
 SchroederS. – Schroeder S., Evansville, Ind., USA; mieszańce azalii Schroeder  
 Schulz – Schulz Carl, Hanau, D; mieszańce azalii Belgian Indian  
 SchulzO. – Schulz Otto, Berlin, D  
 Schumacher – Schumacher Urban (1915-1980), Kevelaer-Winnekendonk am Niederrhein, D; azalie Kurume i Kaempferi  
 SchumacherU. - Schumacher U., Kevelaer, Niemcy, *Rhododendron*  
 Schütte – Schütte Jürgen, Bockhornfeld k. Altjührden, D  
 Schwarz – Schwarz G., Congers, New York, USA  
 Scott – Scott L., College Park, Md., USA; azalie zawsze zielone  
 ScottFound.. – Scott Horticultural Foundation  
 Scrase – Scrase-Dickins C. R., Coolhurst, Horsham, UK  
 Seabrook- Seabrook Cecil S., Tacoma, Washington, USA  
 Segers – Segers P., B; mieszańce Belgian Indian  
 Seidel – T.J.Rud. Seidel-Rhododendronkulturen, 01936 Schwepnitz, OT Grüngärbchen,  
 SeidelH. – Seidel Herbert, Grüngärbchen, Niemcy, *Rhododendron*  
 SeidelJ.F. – Seidel Jacob Friedrich (1789-1860), Niemcy, *Rhododendron*  
 SeidelJ.H. – Seidel Johann Heinrich, 1744-1815, Dresden, Niemcy, *Rhododendron*  
 SeidelT. – Seidel Traugott (1775-1858), Niemcy, *Rhododendron*  
 SeidelT.J. – Seidel Traugott Jacob (1789-1860), Striese k/Dresden, D; różaneczniki mrozoodporne  
 SeidelT.J.H. – Seidel T.J. Herrmann (1833 – 1896), Niemcy, *Rhododendron*  
 SeidelT.J.H.-jr – Seidel Traugott Jacob Herrmann jr (1890-1957), Grüngärbchen k./Dresden, D; różaneczniki mrozoodporne  
 SeidelT.J.H.-sen.. – Seidel Traugott Jacob Herrmann sen. (1833-1896), D; azalie Belgian Indian, różaneczniki Seidela (rasy łuzycyckiej)  
 SeidelT.J.Hein. – Seidel T.J. Heinrich (1864 – 1934), Grüngärbchen, Niemcy, *Rhododendron*  
 SeidelT.J.Herm. – Seidel T.J.Hermann (1890-1957), Grüngärbchen, Niemcy, *Rhododendron*  
 SeidelT.J.R. – Seidel Traugott Jacob Rudolf (1861-1918), Grüngärbchen, D; azalie Belgian Indian, różaneczniki Saidla (rasy łuzycyckiej)  
 SeidelT.J.R. – Seidel T.J. Rudolf (1858 - 1918), Grüngärbchen, Niemcy, *Rhododendron*  
 Seiferle – Seiferle Mrs. Edward, Atlanta, Ga., USA; 'Chattahoochee'  
 SelegerR. – Seleger Robert, Kiel, Niemcy, *Rhododendron*  
 Sénéclause – Sénéclause Lisha  
 Serbin – Serbin A.F., Hartford, Connecticut, USA; azalie Kaempferi  
 Šesták – Šesták Jaromir (1914-1975), CS  
 Seyschab – Seyschab A.M. (Tonny), Euclid, Oh., USA; mieszańce Shammarello  
 Shammarello – Shammarello Anthony M. (1903-1982), South Euclid, Cleveland, Ohio, USA  
 ShammarelloAM. – Shammarello Anthony M., Ohio, USA, *Rhododendron*  
 Shanks& - Shanks J. & C. Link, Univ. Maryland, College Park, Md., USA; azalie zawsze zielone  
 Shaw – Shaw J.  
 SherringhamNur. – Sherringham Nursery, L. McDonald, new South Wales, Australia; mieszańce azalii Indian  
 Shifferman – Shifferman K., USA  
 Shrauger – Shrauger Jack W., Hoquiam, Washington, USA  
 Siebold – Von Siebold P., D; kolekcja *R. japonicum* w 1830 r.  
 Sifferman – Sifferman Karl, Seattle, Washington, USA  
 SingingGard. - Singing Tree Gardens, McKinlayville, California, USA, *Rhododendron*  
 Singletary – Singletary H.M., Raleigh, N.C., USA; mieszańce azalii Carla  
 Skei – Skei T.,  
 Skinner – Skinner Henry, Hendersonville, N.C., USA; 'Cornel Pink' i inne  
 SlieveNur. - Slieve Donard Nursery, Irlandia, *Rhododendron*  
 Sligh – Sligh Barry, Lyttelton, Nowa Zelandia  
 SlingerL.S. – Slinger Lelie S., Slieve Donard Nursery, Irlandia, *Rhododendron*  
 Slocock&KnapHillNur. – Slocock & Knap Hill Nurseries, Barrs Lane, Knaphill, Woking, Surrey GU21 2IW, *Rhododendron*  
 SlocockFa. – Slocock Walter C. Ltd., Goldsworthy Old Nursery, Woking, Surrey, UK; azalie zawsze zielone i inne  
 SlocockLtd. – Slocock Walter C. Ltd., Golsworthy, Woking, Graftschaft Surrey, *Rhododendron*  
 SlocockW. – Slocock Walter C., Woking, Surrey, UK; azalie zawsze zielone i mieszańce Slocock Knap Hill  
 Slonecker – Slonecker Howard J., Milwaukee, State Oregon, USA; azaleodendron  
 Sloopjes – Sloopjes Gerard H., Boskoop, NL  
 Smet – Smet Louis de, Gent, B; mieszańce Belgian Indian  
 SmithA.W. - Smith A.W., Niagara Falls, Ontario, Canada,

*Rhododendron*

- SmithA.I.W. – Smith A.I. W. (?-0,6;1989), Vineland, Ontario, Kanada
- SmithB. – Smith Britt, Kent, Washington, USA; azalie Occidentale
- SmithB.& - Smith Britt & Mossman Frank D., Washington, USA; azalie Occidentale i inne
- SmithB.M. – Smith B. M., *Rhododendron*
- SmithB.M. - Smith B.M., Brittenhill Nursery, Kent, Washington, USA, *Rhododendron*
- SmithC.C. – Smith Cecil C., St. Paul, Oregon, USA
- SmithCh. – Smith Charles, Gurnesey,,UK; mieszańce Amoena
- SmithD.D. – Smith Darley Dale, UK
- SmithJ.& – Smith James & Sons, Darley Dale k.Matlock, UK
- SmithS. – Smith S., Cornwall, UK
- SmithS.R. – Smith Spencer R., Post Gardens Inc., Caalifornia, USA; mieszańce Belgian Indian
- SmithW. – Smith Wiliam, Norbiton, Kingston, Surrey, UK
- SmithW.D. – Smith W. David, Sapring Grove, Pa., USA; mieszańce Eden
- Soames – Soames A., Sheffield Park, UK
- SommervilleE.A. - Sommerville E.A., Marietta, Georgia, USA, *Rhododendron*
- Sonneville – Sonneville J., B; mieszańce Belgian Indian
- Sorenson – Sorenson Stan E., Homestead Nurseries, Clayburn, Kolumbia Brytyjska,Kanada; azalie Knap Hill
- Sorenson& - Sorenson Lucie & Watson George, Bovee Nursery, Lake Oswego, Oregon, USA;azalie Bove Knap Hill
- SouthdownNur. - Southdown Nurseries, Redruth, Cornwall, England, *Rhododendron*
- SouthKingArb. – South King County Arboretum, Washington, USA, *Rhododendron*
- Spaargaren& – Spaargaren W.J. & Zonen, Boskoop, NL; azalie Occidentale
- Spae – Spae Fr., B
- Sparks – Sparks R., Victoria, Australia; mieszańce Indian
- Spartanburg Nur. - Spartanburg Nursery, Spartanburg, S.C., USA;
- Spek – Spek Jan, Rozen BV., NL; azalie Mollis
- Speller – Speller, B
- Srpková – Srpková Marie (1913-) CZ, azalie zawsze zielone
- Stabler – Stabler Dave, Winterhaven, Fla., USA; 'Cypress Gardens'
- StadherrR. – Stadherr Richard, Baton Rouge, Louisiana State University, USA; mieszańce Carla
- StadtherrJ. – Stadtherr J., Baton Rouge, Louisiana State University, USA; mieszańce Carla
- Stahnke – Stahnke O., D; mieszańce Belgian Indian
- Stair – Lord Stair
- Standish& – Standish John & Noble Charles, obecnie The Sunningdale Nurseries, Windlesham, Surrey, UK; wczesne mieszańce azalii Gent
- StandishJ. – Standish John, Bagshot, Graftschaf Surrey, *Rhododendron*
- StandishJ. – Standish John, Bagshot, Surrey, UK
- Stanton – Stanton Ernest H., Grosse Isle, Mi., USA; mieszańce Stanton
- StarboroughtNur. – Starborought Nursery, Starborought Road, Mars Green, Edenbridge, Kent, TN8 5RB, *Rhododendron*
- StarboroughtNur. – Starborought Nursery, Starborought Road, Marsh green, Edenbridge, Kent TN8 5RB, *Magnolia, Camelia*
- SteadE – Stead Edgar F. (1884-1949), Ilam koło Christchurch, Nowa Zelandia; mieszańce azalii Ilam
- SteadR. – Stead Roland., Ilam koło Christchurch, NZ; mieszańce azalii Ilam
- SteadsE. – Steads Edgar F., Palmerston North, Ilam Azaleen,
- SteadsR. – Steads Roland, Palmerston North, Ilam Azaleen,
- StellohR. - Stelloh R., Hendersonville, North Carolina, USA, *Rhododendron*
- StephensE. - Stephens E., Cobb County, Georgia, USA, *Rhododendron*
- StevensonJ – Stevenson John Barr, Tower Court, Ascot, Berkshire, UK; introduktor azalii Kurume z Japonii do Anglii, azalie zawsze zielone
- StevensonJ.B. – Stevenson J. B., Clock Barn Lane, Hydon Heath, Godalming, Surrey GU8 4AZ, *Rhododendron*
- StevensonJ.B. – Stevenson John Barry, Anglia, *Rhododendron*
- StevensonR – Stevenson R., Tower Court, Ascot, Berkshire, UK
- StevensonR. – Stevenson Roza, Anglia, *Rhododendron*
- Stewart – Stewart D., Dorset, UK; mieszańce Ferndown
- Stewart& – Stewart D. & Son, Ferndown Nurseries, Dorset, UK
- StewartR. – Stewart Robert , Maryland, USA; tetraploidalne mieszańce azalii zawsze zielonych
- Steyaert – Steyaert A., B; mieszańce azalii Belgian Indian
- Stiborek –Stiborek Zdeněk (1914-1976), CS; azalie zawsze zielone
- StipeW.A. – Stipe W. A., *Rhododendron*
- StipeW.A. - Stipe W.A., Formerly of Meerkerk Rhododendron Gardens, Greenbank, Washington, USA, *Rhododendron*
- StockmanH. - Stockman H., Port Angeles, Washington, USA, *Rhododendron*
- StockmanM. - Stockman M., Port Angeles, Washington, USA, *Rhododendron*
- Stöckmann – Stöckmann Ernst, Bad Zwischenahn-Rostrup, D
- StöckmannK. – Stöckmann Klaus, *Rhododendron*
- Stokes – Stokes Warren E., Butler, Pa., USA; azalie Knap Hill
- Stolwijk& - Stolwijk & Zonen, NL
- Straver – Straver J.M., Boskoop, NL; azalie Mollis
- Streck – Streck W., D; mieszańce azalii Belgian Indian
- Street – Street F.J., Woking, Surrey, UK
- Streng – Streng J. junior, Bokoop, NL
- Stuck – Stuck G., D
- Stührenberg – Stührenberg Ernst, Wiesmoor, D
- Sumner – Sumner M.
- SuningdaleNurs. – Suningdale Nurseries, Windlesham, Surrey, UK; importer do Anglii wielu azalii i różaneczników
- Swaelmen – Van Der Swaelmen , B; mieszańce azalii Belgian Indian
- Swanson& - H. Swanson & H. Greer,
- Swaythling –Swaythling Lord, Tawnhill Park, Birdley Manor, Ascot, Berkshire, UK
- Swenson.J. - Swenson W.J., Eugene, Oregon, USA, *Rhododendron*
- SwensonW. - SwensonW., Oregon, USA, *Rhododendron*
- SwensonW.J. – Swenson Wilard J., *Rhododendron*
- Talley – Talley Robert, Wachapreague, Va., USA; 'Salmon Bells'
- TannockD. – Tannock David, Dunedin, New Zealand, *Rhododendron*
- Tasker – Tasker H.R., Ashburton, NZ
- TatumT. - Tatum T., Formerly of Portland, Oregon, USA, *Rhododendron*
- Taylor – Taylor G., Springfield, Va., USA; 'Marj T'
- TCR - TCR Press Azalea Checklist, *Rhododendron*
- Teese – Tesse A., Victoria, Australia; azalie Knap Hill
- Teschner – Teschner C.,
- TheissGard. – Theiss Azalea Garden, Canyonville, Oregon, USA; azalie Knap Hill
- ThermalNur. – Thermal Nursery, Rotorua, Nowa Zelandia
- Thieme – Thieme Wilhelm, Jeddeloh k.Oldenburger, D
- Thompson'sNur. - Thompson's Nursery, Waldport, Oregon, USA, *Rhododendron*
- ThompsonJ. – Thompson James., Mobile, alaska, USA; mieszańce azalii Southern Indian
- ThompsonR.W. - Thompson R.W., Waldport, Oregon, USA, *Rhododendron*
- ThompsonW. – Thompson W., Eugene, Oregon, USA
- Thomsom'sNurs. - Thomsom's Nurseries, *Rhododendron*
- ThornthorR. – Thornthor Ray, *Rhododendron*
- Ticknor – Ticknor Robert L., Canby, Oregon, USA; azalie Knap Hill
- TicknorR.L. – Ticknor R. L., *Rhododendron*
- TicknorR.L. - Ticknor, R.L., Canby, Oregon, USA, *Rhododendron*
- TingleNur. – Tingle Nursery Company, Pittsville, Md., USA; introduktor wielu azalii
- Tol – Tol J. C. van, Boskoop, NL
- TollenaereC. – Tollenaere C., B; mieszańce azalii Belgian Indian
- TollenaereF. - Tollenaere F., B
- TollenaereT. – Tollenaere T. M. (1898-1983), Zaffelare, B
- Tolstead – Tolstead W.L., Elkins West, Virginia, USA; odmiany mrozoodporne azalii i różaneczników

- TomlinC. – Tomlin C., G Reuthe Ltd, Crown Point Nursery, Sevenoaks Road, Ightam, Kent TN 150HB, *Rhododendron*
- Tomszak – Tomszak Sylwester, 43-502 Czechowice-Dziedzice, ul.Potoczna, Polska, azalie
- TopsvoortNur. – Topsvoort Nursery, Aalsmeer, NL
- Towe – Towe C., Walhalla, S.C., USA; azalie serii Appalachian
- TransplantNur. – Transplant Nursery, Lavonia, Georgia, USA
- TregunnaP. - Tregunna, P., Formerly head gardener, Caerhays Castle, Gorran, Cornwall, England, *Rhododendron*
- Truffaut – Truffaut A., Francja; mieszańce azalii Belgian Indian
- Ucluelet – Ucluelet George Fraser, British Columbia, Kanada
- UniversityCant. – University of the Canterbury, Christchurch, NZ
- VancouverPark - Vancouver Park Board, Vancouver, British Columbia, Canada, *Rhododendron*
- VanDeSandeJ. - Van De Sande, J., Neptune, New Jersey, USA, *Rhododendron*
- Varnadoe – Varnadoe Aaron, Colquitt, Ga., USA; azalie o liściach sezonowych
- VarnadoeA. – Varnadoe Aaron, Georgia, USA, *Rhododendron*
- VEB – VB Dresden-Pilnitz, Niemcy, *Rhododendron*
- Veen – Van Veen Theodore, Portland, Oregon, USA
- VEGERfurt – VEG Saatzucht Zierpflanzen Erfurt, D
- Veitch& -Veitch & Sons, Exeter, UK
- VeitchJ.& – James Veitch & Sons, Royal Exotic Nursery, King's Road, Chelsea, London, UK
- VeitchNur. – Veitch Nursery, UK; introduktor wielu roślin z Chin i Japonii do Europy
- Ven – K. Van de Ven, Olinda, Victoria, Australia
- Ven – Van De Ven H., Toolangi, Victoria, Australia, mieszańce azalii Ilam i Indian
- VenT. – Ven Ted van, Portland, USA, *Rhododendron*
- Vercanteren– Vercanteren C., B; mieszańce azalii Belgian Indian
- Verhaege& - Verhaege R. & Son, B; mieszańce azalii Belgian Indian
- VerkadeNur. – Verkade Nursery, Lincoln Park, N.J., USA; azalie Kaempferii
- VerleeuwenJ. – Verleeuwen J., B
- VerleeuwenL. – Verleeuwen L., B
- Vermeulen – Vermeulen J., Bridgetown, N.J., USA; azalie Kurume
- Versch.A. – Verschaffelt Ambroise, Gent, B; wczesne mieszańce azalii Gent i Belgian Indian
- Versch.Al. – Verschaffelt Alexander, Gent, B
- Versch.J. – Verschaffelt Jean (1811-1884), Gent, B; mieszańce azalii Belgian Indian
- Versch.L. – Verschaffelt Louis, Gent, B
- Versch.P.A. – Verschaffelt Pieter Antoon (1764-1844), Gent, B
- VerschafeltA. – Verschafelt Ambroise, Gent, Belgien, *Rhododendron*
- Verschuren – Verschuren Bros., B; mieszańce Belgian Indian
- VervaeneD. – Vervaene D., B; mieszańce Belgian Indian
- VervaeneJ. – Vervaene Jean, B; mieszańce Belgian Indian
- VEUKerlin – VEG Saatzucht Baumschulen Berlin, D
- VinelandSt. – Vineland Station, Ontario, Kanada
- VinesGard. - Vines Horticulture Gardens, Springfield, Virginia, USA, *Rhododendron*
- VinesR.C. - Vines R.C., Amelia Island, Florida, USA, *Rhododendron*
- VireyaNur. – Vireya Nurseries, *Rhododendron*
- VireyaNur. - Vireya Valley Nursery, Cockatoo, Victoria, Australia, *Rhododendron*
- VoightA. – Voight A., D; Mieszańce Belgian Indian
- VoightW. – Voight W., D; mieszańce Belgian Indian
- Vossberg – Vossberg Paul, Westbury, Long Island, USA
- VostersNur. – Vosters Nursery, Pa., USA; azalie Kurume
- VuyFa. – Van Vuyk Nes BV, Vuyk A, Boskoop, NL
- VuykA. – Van Vuyk A., Boskoop, NL, mieszańce azalii Vuyk
- VuykP. – Van Vuyk P., Boskoop, NL
- Vuyksteke -Vuyksteke Charles, Lochristi, Bp; azalie Gent
- Wada – Wada Koichiro, Yokamshi, Japonia; mieszańce azalii Wada, różaneczniki Yakushimanum
- Waelbrouck – Waelbrouck, Wakehurst Place, Ardingly, Sussex, UK
- Waele – Waele F. De, B; mieszańce Belgian Indian
- Waghorn – Waghorn F.R., Box Hill North 3129, Victoria, Australia
- WalbrechtE.E. - Walbrecht E.E., Formerly of New Harbour, Maine, USA, *Rhododendron*
- Walker – Walker J., UK; wczesne mieszańce azalii Gent
- WalkerNur. – Walker Nursery, Australi; mieszańce azalii Indian
- Wallace – Wallace R., Turnbridge Wells, Kent, UK
- WallaceD.S - Wallace D.S., Singing Tree Gardens, McKinlayville, California, USA, *Rhododendron*
- WallCot.Nur. – Wall Cottage Nursery, Lockengate Bugle, St. Austell, Cornwall, *Rhododendron*
- Wallen& – Wallen D.W. & V.A., Australia; mieszańce azalii Indian
- WatererA. – Waterer A., Knap Hill, Woking, Surrey, GB, *Rhododendron*
- WatererA.-jr – Waterer Anthony jr (1850-1924), Knap Hill Nursery, Woking, Surrey, UK
- WatererA.-sen. –Waterer Anthony sen. (16.06.1822-16.11.1896), Knap Hill Nursery, Woking, Surrey, UK; ojciec azalii Deciduous w 1800 r.
- WatererA.-sen.& –Waterer Anthony sen. & Godfrey, Knap Hill Nursery, Woking, Surrey, UK
- WatererG. – Waterer Gomer (1867-1945), Knap Hill Nursery Ltd., Woking, Surrey, UK
- WatererG.D. – Waterer Gomer Donald Knap Hill Nursery Ltd., Woking, Surrey, UK
- WatererH. – Waterer II Hosea (-1926), Knap Hill Nursery Ltd., Woking, Surrey, UK
- WatererJ. – Watere J., Bagshot, Surrey, GB, *Rhododendron*
- WatererJ. – Waterer John, Bagshot, Surrey, UK
- WatererJ.& - Waterer J., Sons & Crisp Ltd., Bagshot, Surrey, UK; różne azalie i różaneczniki
- WatererM – Waterer Michael, Surrey, UK
- WatsonE.M. - Watson Mrs E.M., Kirkland, Washington, USA, *Rhododendron*
- WaysideGard. - Wayside Gardens, *Rhododendron*
- Weaver – Weaver, N.C., USA
- Weber – Weber E. O.
- We-DuNur. - We-Du Nurseries, *Rhododendron*
- Well – Well Jim, Red Bank, N.J., USA; mieszańce azalii Ilam, Knap Hill i Windsor
- WellsJ. – Wells Jeremy, Red Bank, New Jersey, USA
- WellsJ.S. – Wells James S., Red Bank, New Jersey, USA
- WellsJ.S.Nur. – J.S. Wells Nursery, (Red Bank, New Jersey)
- Penrose, North Carolina USA
- WellsNur. – Wells Nursery, Red Bank, New Jersey, USA
- Wemken – Wemken August, Hankhausen koło Rastede, Ammerland, D
- WemkenA. – Wemken A., Niemcy, *Rhododendron*
- Wennekamp – Wennekamp Werf J. v.d., Boskoop, NL
- West – West Franklin, Penn Valley, Pa., USA; 'West's Superba'
- Westfall – Westfall Q.R., California, USA; mieszańce Belgian Indian
- WestonNur. – Weston Nurseries, Hopkinton, Massachusetts, USA
- Wezelenburg& - Wezelenburg & Zonen,
- Wheeldon –Wheeldon Thomas, Richmond, Va., USA; azalie zawsze zielone
- Whitaker – Whitaker W., UK
- White – White Harry, Sunningdale Nurseries, Windlesham, Surrey, UK
- WhiteFa. – White Flowerts farm, Litchfield, Conn., USA;azalie Knap Hill
- Whitney – Whitney William. E., Quilcene, Brinnon, Washington, USA
- WhitneyNur. – Whitney Gardens & Nursery, USA, *Rhododendron*
- WhitneyW. - Whitney William (Bill), Brinnon, Washington, USA, *Rhododendron*
- Whittier – Whittier L., USA; mieszańce azalii Belgian Indian
- Wibier –Wibier C., B; mieszańce azalii Belgian Indian
- Wieting – Joh. Wieting, Rhododendron-Kulturen, 26655 Westerstede, Omorikastraße , kat. 97/98.
- Wilde – Wilde Roland de., Bridgeton, New Jersey, USA; mieszańce Knap Hill i De Wilde
- Wilgen – Wilgen A. C. van, Boskoop, NL
- WilgensNur. – Van Wilgens Nurseries, , Boskoop, NL

- Wille – Wille C.J., B; mieszańce azalii Belgian Indian  
 Willems – Willems H., B  
 Williams B. – Williams B.S., Holloway, UK; mieszańce Amoena  
 Williams A. – Williams A. M., Caerhays Castle, Gorran, Cornwall, UK  
 Williams C. – Williams C., Caerhays Castle, Gorran, Cornwall, UK  
 Williams C.H. – Williams C.H., Caerhays Castle, Gorran, Cornwall, England, *Rhododendron*  
 Williams F. – Williams F.J., UK; azalie Amoena  
 Williams F.J. – Williams F.J., Caerhays Castle, Gorran, Cornwall, England, *Rhododendron*  
 Williams J. – Williams John Charles, Caerhays Castle, Gorran, Cornwall, UK  
 Williams J.C. – Williams J.C., Formerly of Caerhays Castle, Gorran, Cornwall, England, *Rhododendron*  
 Wilson – Wilson E.H., Boston, Mass., USA: introduktor azalii  
 Wilson's kurume i wielu innych z Chin w 1918  
 Wilson E. – Wilson Eric, *Rhododendron Rhododendron*  
 Wingate & – Wingate T. & e. Coleman, Hawkinsville, Ga., USA; mieszańce azalii Cripple Creek Garttrell  
 Wiseman – Wiseman Percy, USA  
 Wisley Gard. – Wisley Gardens, Royal Horticultural Society, Wisley, Woking, Surrey, UK;  
 Wister – Wister J.,  
 Wister & – J. & G. Wister,  
 Wiśniowski – Szkołka Roślin Wrzosowatych, Teresa i Stanisław Wiśniowscy, 32-864 Gnojnik 402, Polska Miniaturowe azalie  
 Wittboldt – Wittboldt-Müller Kurt, D  
 Wood D. – Wood Dean, Washington, USA  
 Wood E. – Wood Ed., Canby, Oregon, USA;  
 Woodland Nur. – Woodland Nursery Garden UK; azalie Kaempferi  
 Wood V. – Wood Verne L., Tacoma, Wa., USA; azalie kaempferi  
 Wright – Wright, Australia; mieszańce azalii Ilam  
 Wright A.-jr – Wright Arthur O. junior, Milwaukie, Oregon, USA  
 Wright A.-sr – Wright Arthur O. senior, Canby, Milwaukie, Oregon, USA  
 Wright H.R. – Wright H.R., Courtenay, British Columbia, Canada, *Rhododendron*  
 Wulf – Wulf de, Gent ?, B  
 Wüstemeyer Fa. – Wüstemeyer W. Baumschule, Schermbeck-Bricht, D  
 Wüstemeyer W. – Wüstemeyer W., *Rhododendron*  
 Wuyts – Wuyts O. F. (1892-1968), B  
 Wyatt – Wyatt Vernon, Union, Wa., USA; Azaleodendron  
 Yamamoto K. – Yamamoto K., Abu-district, Yamaguchi-prefecture, Japan, *Rhododendron*  
 Yates – Yates H.R., Frostburg, Maryland, USA; azalie Kaempferi  
 Yavorsky – Yavorsky Leon, Lake Louise Nursery, Howell, Freehold, N.J., USA; azalie Kaempferi i Kurume  
 Yeates – Yeates John S., Palmerston North, Nowa Zelandia; azalie Ilam  
 Yeates J. – Yeates John, Palmerston North, Ilam Azaleen, *Rhododendron*  
 Yerkes – Yerkes Guy E., Md., USA; mieszańce azalii Beltsville  
 Yinger & – Yinger B. & C. Hahn, Wheaton, Md., USA; introduktor i kolekcjoner azalii Satsuki w Brookside Garden  
 Yoder – Yoder Bros., Barbeton, Oh., USA; introduktor wielu azali zawsze zielonych  
 Yoshimura – Yoshimura R., Japonia; 'Mission Bells'  
 Young – Young, UK  
 Yuge Nur. – Yuge Bros. Nursery, Altadena, California, USA; mieszańce azalii Belgian Indian  
 Zahradnik – Zahradnik, Kamieniec PL, (dawniej Kamienietz, D)  
 Zimmerman – Zimmerman J.D., Rockville Center, N.Y., USA; azalie Knap Hill  
 Zymon – Zymon S. Szkołka Krzewów Ozdobnych. Oferta 2000. 62-860 Opatówek, Tłokinia Wielka, Polska *Rhododendron*

### Towarzystwa Różanecznikowe.

- American Rhododendron Society, Executive Director, Mrs. B. Hall, PO Box, Gloucester, VA 23061, USA  
 Australian Rhododendron Society. Michael G. Dixon, P.O. Box 639, Burnie, Tasmania 7320, Australia.  
 Deutsche Rhododendron Gesellschaft. Berndt-Adolf Crome, p.A. Rhododendron Park und Botanischer Garten, Marcusallee 60, 28359 Bremen, D.  
 Dunedin Rhododendron Group. S.J. Grant, 25 Pollack St., Dunedin, New Zealand.  
 Grupa Rośliny Wrzosowate. Przewodniczący: P. Muras  
 Japanese Rhododendron Society, Teruo Takeuchi, 8-5, 2-chome Goshozuka, Takatsuk, Kawasaki, Japonia.  
 Nederlandse Rhododendron Vereniging. T. Huisman, Vuursteenbergh 3, 8051 PR Hattem, NL.  
 New Zealand Rhododendron Association, P.O. Box 28, Palmerston North, New Zealand.  
 Pacific Rhododendron Society. P. O. Box 297 Puyallup, WA 98371, USA.  
 Rhododendron Society of Canada. Dr H.G. Hedges, Lakeshore Rd. Burlington. Ont. Kanada.  
 Rhododendron, Camelia and Magnolia Group, Royal Horticultural Society, Mrs. J. Warren, Neverton, Buckland Monochorum, Yelverton, Devon PL20 7NL, UK.  
 Svenska Rhododendronsällskapet. Ordforande- Helge Persson, Frejag 12, 43744 Molndal, Szwecja.  
 The Danish Chapter of the American Rhododendron Society, Ole. Packendah Hejrebakken 3, DK 3500 Vaerloese, Dania.  
 The International Rhododendron Union, Hon. Membership Secretary, c/o 67 Dtrabane Avenue, Box Hill North, Australia 3129.  
 The Scottish Rhododendron Society (Scottish Chapter of the American Rhododendron Society) Mrs. Roritterson, Kinaird House 3, Drymen Wynd, Bearsden, Glasgow, G61 24B, Szkocja.  
 The Thododendron Species Foundation, P.O. Box 3798, Federal Way, WA 98003, USA.

